

ARRETE n° 25-2016-07-11-017  
portant schéma départemental d'analyse et de couverture des risques  
des services d'incendie et de secours du Doubs

Le Préfet du Doubs,  
Chevalier de la Légion d'honneur,  
Officier de l'ordre national du Mérite,

- Vu le code général des collectivités territoriales, notamment ses articles L. 1424-7 et R. 1424-38 ;
- Vu le code de la sécurité intérieure, notamment son article L. 731-2 ;
- Vu le décret du 17 décembre 2015 portant nomination du préfet du Doubs – M. BARTOLT (Raphaël) ;
- Vu l'arrêté préfectoral du 7 décembre 2007 modifié, portant approbation du schéma départemental d'analyse et de couverture des risques des services d'incendie et de secours du Doubs ;
- Vu la présentation du projet de schéma départemental d'analyse et de couverture des risques des services d'incendie et de secours du Doubs au collège des chefs de service de l'Etat en date du 9 mars 2016 ;
- Vu l'avis favorable formulé par le conseil départemental du Doubs par délibération prise en date du 25 avril 2016 ;
- Vu l'avis favorable formulé par le comité consultatif départemental des sapeurs-pompiers volontaires du corps départemental du Doubs en date du 27 avril 2016 ;
- Vu l'avis favorable formulé par le comité technique du service départemental d'incendie et de secours du Doubs en date du 3 juin 2016 ;
- Vu l'avis favorable formulé par la commission administrative et technique des services d'incendie et de secours du Doubs en date du 20 juin 2016 ;
- Vu l'avis conforme formulé par le conseil d'administration du service départemental d'incendie et de secours du Doubs par délibération prise en date du 23 juin 2016 relative à la révision du schéma départemental d'analyse et de couverture des risques ;

**ARRETE**

**Article 1** Le schéma départemental d'analyse et de couverture des risques des services d'incendie et de secours du Doubs, élaboré par le service départemental d'incendie et de secours, est arrêté, tel qu'il est annexé au présent arrêté.

**Article 2** Le schéma départemental d'analyse et de couverture des risques des services d'incendie et de secours du Doubs peut être consulté dans son intégralité, sur demande, à la préfecture, dans les sous-préfectures, et au siège du service départemental d'incendie et de secours du Doubs.

**Article 3** L'arrêté préfectoral du 7 décembre 2007, susvisé, est abrogé.

**Article 4** Les sous-préfets, le président du conseil d'administration du service départemental d'incendie et de secours, les maires du département, le directeur départemental des services d'incendie et de secours par intérim, sont chargés, chacun en ce qui le concerne, de l'exécution du présent arrêté qui sera publié au recueil des actes administratifs de la préfecture du Doubs ainsi qu'au recueil des actes administratifs du service départemental d'incendie et de secours du Doubs.

Fait à Besançon, le 11 JUIL. 2016

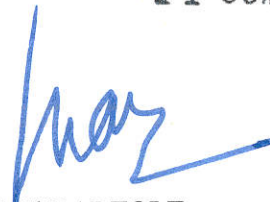

Raphaël BARTOLT

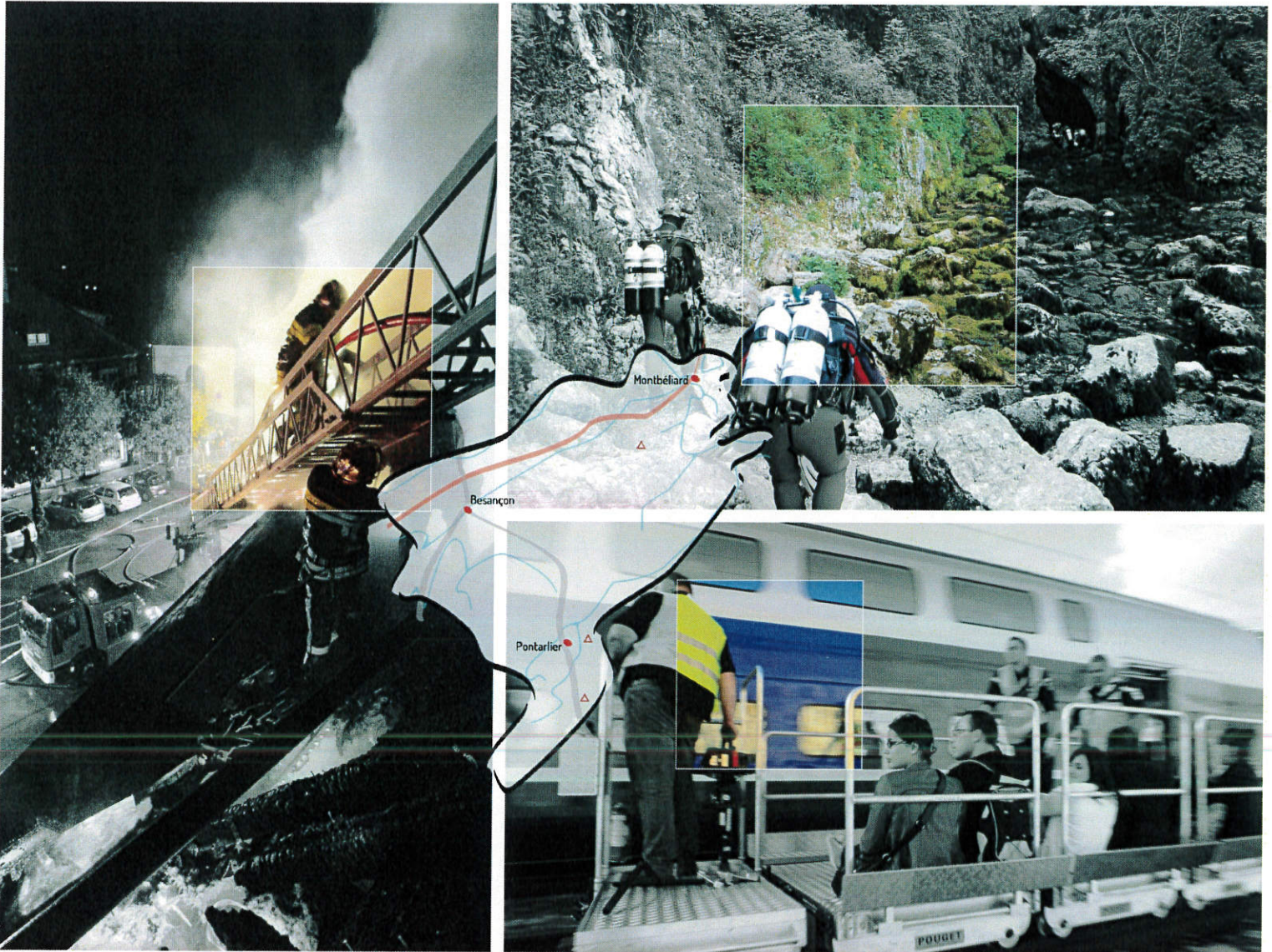

## SCHÉMA DÉPARTEMENTAL D'ANALYSE ET DE COUVERTURE DES RISQUES DU DOUBS

Vu pour être annexé à l'arrêté préfectoral n° 25-2016-07-11-017

du 11 JUIL. 2016

Le Préfet du Doubs,

  
Raphaël BARTOLT



PRÉFET DU DOUBS

SAPEURS-POMPIERS DU DOUBS  
[www.sdis25.fr](http://www.sdis25.fr)

## SOMMAIRE GENERAL

<b>CHAPITRE I- DESCRIPTION DU DEPARTEMENT DU DOUBS .....</b>	<b>3</b>
<b>PARTIE 1 : DONNEES GEOGRAPHIQUES .....</b>	<b>5</b>
<b>1 - Localisation</b>	
<b>2 - Topographie</b>	
<b>3 - Conditions météorologiques</b>	
<b>4 - Hydrogéologie</b>	
<b>PARTIE 2 : DONNEES DEMOGRAPHIQUES .....</b>	<b>8</b>
<b>1 - Population</b>	
<b>2 - Pyramide des âges</b>	
<b>PARTIE 3 : MOYENS DE COMMUNICATION ET DE TRANSPORT .....</b>	<b>13</b>
<b>1 - Réseau autoroutier et routier</b>	
<b>2 - Transport ferroviaire</b>	
<b>2.1 - Lignes SNCF</b>	
<b>2.2 - Tramway de Besançon</b>	
<b>3 - Transport aérien et fluvial</b>	
<b>4 - Transport d'énergies</b>	
<b>4.1 - Gaz</b>	
<b>4.2 - Electricité</b>	
<b>4.3 - Hydrocarbures</b>	
<b>PARTIE 4 : DONNEES SOCIO-ECONOMIQUES .....</b>	<b>18</b>
<b>1 - Industries</b>	
<b>2 - Filière bois</b>	
<b>3 - Agriculture et agroalimentaire</b>	
<b>4 - Secteur des bâtiments et des travaux publics</b>	
<b>5 - Commerces et services</b>	
<b>6 - Tourisme et activités de loisirs</b>	
<b>PARTIE 5 : SYNTHÈSE – IMPACTS LIÉS AUX CARACTÉRISTIQUES DU DÉPARTEMENT .....</b>	<b>24</b>

**CHAPITRE II - LES SERVICES D'INCENDIE ET DE SECOURS DU DOUBS ..... 25**

**PARTIE 1 : LES MISSIONS ET L'ORGANISATION STRUCTURELLE ..... 25**

**1 - Les services d'incendie et de secours**

**2 - Le service départemental d'incendie et de secours du Doubs**

**2.1 - De groupements fonctionnels chargés d'assurer :**

**2.2 - D'un service de santé et de secours médical (SSSM)**

**2.3 - De trois groupements territoriaux (GT)**

**2.4 - De Centres d'Incendie et de Secours (CIS)**

**3 - Attribution des différentes autorités**

**3.1 - Attributions du président du conseil d'administration du SDIS**

**3.2 - Attributions du préfet**

**3.3 - Attributions du maire**

**3.4 - Attributions du directeur départemental des services d'incendie et de secours (DDISIS)**

**3.4.1 - Gestion opérationnelle**

**3.4.2 - Gestion administrative et financière**

**PARTIE 2 : L'ORGANISATION TERRITORIALE ..... 30**

**1 - La direction départementale**

**2 - Les groupements territoriaux**

**3 - Les centres d'incendie et de secours**

**PARTIE 3 : LA CHAÎNE OPERATIONNELLE DE L'ALERTE ET DU COMMANDEMENT ..... 35**

**1 - La chaîne de l'alerte**

**1.1 - Le CTA/CODIS**

**1.1.1 - Le CTA**

**1.1.2 - Le CODIS**

**1.2 - Les CIS**

**2 - La chaîne de commandement**

**3 - Les caractéristiques fortes et les tendances d'évolution**

**PARTIE 4 : LES RESSOURCES HUMAINES ..... 38**

**1 - Les chiffres clés**

**1.1 - Effectifs par filières**

**1.2 - Répartition des effectifs SPV**

**1.3 - Répartition territoriale des effectifs permanents**

<b>2 - Les effectifs des unités opérationnelles</b>	
<b>3 - Les caractéristiques fortes et les tendances d'évolution</b>	
<b>PARTIE 5 : LES MOYENS TECHNIQUES ET LES MATERIELS .....</b>	<b>44</b>
<b>1 - Le casernement</b>	
<b>1.1 - Etat des lieux</b>	
<b>1.2 - Les caractéristiques fortes et les tendances d'évolution</b>	
<b>2 - Les véhicules et matériels</b>	
<b>2.1 - L'état du parc (situation au 1er janvier 2014)</b>	
<b>2.2 - Les caractéristiques fortes et les tendances d'évolution</b>	
<b>CHAPITRE III – ANALYSE ET COUVERTURE DES RISQUES COURANTS .....</b>	<b>49</b>
<b>A – ANALYSE</b>	
<b>PARTIE 1 : DEFINITIONS ET ELEMENTS DE METHODE .....</b>	<b>49</b>
<b>1 - Définition du risque courant .....</b>	<b>49</b>
<b>2 - Définition et champ d'étude de l'activité opérationnelle .....</b>	<b>49</b>
<b>2.1 - Le secours à personne</b>	
<b>2.2 - Les accidents sur la voie publique</b>	
<b>2.3 - Les incendies (INC)</b>	
<b>2.4 - Les opérations diverses</b>	
<b>2.5 - Les risques technologiques et naturels courants</b>	
<b>3 - Critères de dimensionnement .....</b>	<b>52</b>
<b>3.1 - Répartition de l'activité opérationnelle par niveau d'engagement</b>	
<b>3.2 - Répartition de la charge opérationnelle en Homme.heure</b>	
<b>4 - Le plan de déploiement des moyens .....</b>	<b>53</b>
<b>5 - Classement des centres d'incendie et de secours .....</b>	<b>53</b>
<b>PARTIE 2 :</b>	
<b>ANALYSE DE L'ACTIVITE OPERATIONNELLE GENEREE PAR LES RISQUES COURANTS ....</b>	<b>54</b>
<b>1 - Evolution de l'activité opérationnelle départementale de 2006 à 2014 .....</b>	<b>54</b>
<b>1.1 - Données générales</b>	
<b>1.2 - Evolution du nombre d'intervention de 2006 à 2014</b>	
<b>2 - Charge opérationnelle en Homme.heure en 2014 .....</b>	<b>57</b>
<b>3 - Ventilation temporelle des interventions en 2014 .....</b>	<b>58</b>

3.1 - Mensuelle	
3.2 - Hebdomadaire	
3.3 - Horaire	
<b>4 - Ventilation territoriale de l'activité opérationnelle .....</b>	<b>61</b>
4.1 - Ventilation des missions de secours par groupement territorial	
4.2 - Ventilation des interventions par commune	
<b>PARTIE 3 : Analyse de la sollicitation des centres et des moyens du CDSP .....</b>	<b>66</b>
<b>Préambule</b>	
<b>1 - Sollicitation des centres d'incendie et de secours .....</b>	<b>66</b>
1.1 - Répartition des missions de secours réalisées par les centres du CDSP	
1.1.1 - Répartition globale	
1.1.2 - Répartition par nature d'interventions	
1.2 - Analyse de la sollicitation des CIS	
1.2.1 - Les centres de secours principaux (CSP)	
1.2.2 - Les centres de secours (CS)	
1.2.3 - Les centres de première intervention (CPI)	
<b>2 - Durée de la sollicitation des moyens du CDSP .....</b>	<b>76</b>
2.1 - Analyse de la durée moyenne des missions de secours	
2.2 - Analyse de la durée moyenne par nature d'intervention et par CIS	
2.2.1 - Secours à personne	
2.2.2 - Accident de la Voie Publique	
2.2.3 - Les incendies	
2.2.4 - Les opérations diverses	
2.2.5 - Risques technologiques et naturels courants	
<b>3 - Sollicitation des personnels .....</b>	<b>87</b>
3.1 - Disponibilité opérationnelle	
3.2 - Engagement opérationnel	
<b>4 - Analyse de la sollicitation opérationnelle du SSSM .....</b>	<b>90</b>
4.1 - Les prises en charge médicales dans le cadre du SAP	
4.2 - Activité globale du SSSM sur le territoire départemental, en nombres d'intervention auxquelles il a participé	
4.3 - Activité globale du SSSM par secteur géographique, en nombre d'interventions auxquelles il a participé	
4.4 - Activité globale du SSSM par secteur géographique, en nombre de sortie de secours VLSM et personnels	
4.5 - Le soutien sanitaire en opération	
4.6 - Le soutien psychologique	

<b>PARTIE 4 : ANALYSE DE LA REPONSE OPERATIONNELLE .....</b>	<b>96</b>
<b>1 - Rappel des objectifs de couverture des risques fixés par le SDACR II .....</b>	<b>96</b>
<b>1.1 - Le délai de couverture</b>	
<b>1.1.1 - Décomposition du délai de couverture</b>	
<b>1.1.2 - Objectifs de délai</b>	
<b>1.2 - Le seuil de rupture</b>	
<b>1.2.1 - Concept de la rupture à l'objectif de rapidité</b>	
<b>1.2.2 - Limite d'acceptabilité</b>	
<b>2 - Méthodologie mise en œuvre pour mesurer la réponse opérationnelle .....</b>	<b>98</b>
<b>2.1 - Délais de couverture</b>	
<b>2.2 - Seuil de rupture</b>	
<b>2.2.1 - L'évaluation de l'autonomie opérationnelle des CIS de 1er appel</b>	
<b>2.2.2 - L'évaluation des durées de rupture à l'objectif de rapidité sur chaque secteur</b>	
<b>3 - Analyse des résultats .....</b>	<b>101</b>
<b>3.1 - Délais de couverture</b>	
<b>3.1.1 - Evaluation des non-conformités</b>	
<b>3.1.2 - Etude des causes à l'origine des écarts par rapport aux objectifs de délais de couverture</b>	
<b>3.1.2.1 - Les modalités de zonage</b>	
<b>3.1.2.2 - L'évolution de la durée des séquences qui constituent le délai de couverture</b>	
<b>3.1.2.3 - Inadéquation du délai de couverture au regard du degré d'urgence de l'opération</b>	
<b>3.1.2.4 - L'organisation territoriale et/ou opérationnelle du SDIS</b>	
<b>3.2 - Analyse des seuils de rupture</b>	
<b>3.2.1 - Analyse de la rupture d'autonomie des CIS</b>	
<b>3.2.2 - Analyse de la rupture au contrat de rapidité</b>	
 <b>B – OBJECTIFS DE COUVERTURE DU RISQUE COURANT</b>	
<b>PARTIE 1 : Critères de zonage .....</b>	<b>110</b>
<b>PARTIE 2 : Délais de couverture .....</b>	<b>113</b>
<b>PARTIE 3 : Objectifs qualitatifs de moyens en secours routiers .....</b>	<b>114</b>
<b>1 - Définition des axes de circulation</b>	
<b>2 - Les délais</b>	
<b>3 - Les moyens</b>	



<b>PARTIE 4 : Seuils de conformité .....</b>	<b>117</b>
<b>1 - Conformité à l'objectif de délais</b>	
<b>2 - Conformité à l'objectif de « suffisance d'armement » des CIS</b>	
<b>PARTIE 5 : Suivi de la conformité de la réponse opérationnelle .....</b>	<b>118</b>
<b>PARTIE 6 : Objectifs de couverture du SSSM .....</b>	<b>119</b>
<b>1 - Prises en charge infirmiers et médicales dans le cadre du SAP</b>	
<b>2 - Soutien sanitaire en opération</b>	
<b>3 - Soutien psychologique</b>	
<b>CHAPITRE IV- ANALYSE ET COUVERTURE DES RISQUES PARTICULIERS .....</b>	<b>121</b>
<b>PARTIE 1 : DEFINITIONS ET ELEMENTS DE METHODE .....</b>	<b>121</b>
<b>1 – Définitions .....</b>	<b>121</b>
<b>2 - Eléments de méthode .....</b>	<b>121</b>
<b>2.1 - Inventaire des risques particuliers</b>	
<b>3 - Méthode d'analyse et de couverture .....</b>	<b>123</b>
<b>3.1 - La définition du risque et de ses conséquences pour l'homme et l'environnement</b>	
<b>3.2 - La localisation des bassins de risques</b>	
<b>3.3 - L'évaluation du niveau de risque</b>	
<b>3.3.1 - Caractérisation de l'occurrence</b>	
<b>3.3.2 - Caractérisation de la gravité</b>	
<b>3.3.3 - Scénario dimensionnant retenu pour couvrir le risque</b>	
<b>3.4 - Les objectifs de couverture du SDIS du Doubs</b>	
<b>3.4.1 - Constitution des groupes d'intervention</b>	
<b>3.4.2 - Délais - Simultanéité</b>	
<b>3.5 - Limite d'action du SDIS du Doubs</b>	
<b>PARTIE 2 : ANALYSE ET COUVERTURE .....</b>	<b>129</b>
<b>1- Les risques naturels .....</b>	<b>129</b>
<b>1.1 - Le risque mouvements de terrain .....</b>	<b>129</b>

1.1.1 - Définition du risque et conséquences pour l'homme et son environnement	
1.1.2 - Localisations – Bassins de risques (annexe n°1).	
1.1.3 - Evaluation du niveau de risque	
1.1.4 - Les objectifs du SDIS du Doubs	
1.1.5 - Limites d'action du SDIS du Doubs	
<b>1.2 - Les aléas climatiques .....</b>	<b>132</b>
1.2.1 - Définition du risque et conséquences pour l'homme et son environnement	
1.2.1.1 - Neige-Verglas	
1.2.1.2 - Vent violent	
1.2.1.3 - Orages	
1.2.1.4 - Pluies-inondation	
1.2.1.5 - Grand froid	
1.2.1.6 - Canicule	
1.2.1.7 - Avalanche/Inondation	
1.2.2 - Localisations – Bassins de risques	
1.2.3 - Evaluation du niveau de risque	
1.2.4 - Les objectifs du SDIS du Doubs	
1.2.5 - Limite d'action du SDIS du Doubs	
<b>1.3 - Les inondations .....</b>	<b>136</b>
1.3.1 - Définition du risque et conséquences pour l'homme et son environnement	
1.3.2 - Localisations – Bassins de risques (annexe n°2)	
1.3.3 - Evaluation du niveau de risque	
1.3.4 - Les objectifs du SDIS du Doubs	
1.3.5 - Limite d'action du SDIS du Doubs	
<b>1.4 - Les feux d'espaces naturels .....</b>	<b>139</b>
1.4.1 - Définition du risque et conséquences pour l'homme et son environnement	
1.4.2 - Localisations – Bassins de risques	
1.4.3 - Evaluation du niveau de risque	
1.4.4 - Les objectifs du SDIS du Doubs	
<b>1.5 - Les avalanches .....</b>	<b>142</b>
1.5.1 - Définition du risque et conséquences pour l'homme et son environnement	
1.5.2 - Localisations – Bassins de risques	
1.5.3 - Evaluation du niveau de risque	
1.5.4 - Les objectifs du SDIS du Doubs	
1.5.5 - Limites d'action du SDIS du Doubs	
<b>1.6 - Les séismes .....</b>	<b>143</b>
1.6.1 - Définition du risque et conséquences pour l'homme et son environnement	
1.6.2 - Localisations – Bassins de risques (annexe n°3)	
1.6.3 - Evaluation du niveau de risque	

1.6.4 - Les objectifs du SDIS du Doubs	
1.6.5 - Limites d'action du SDIS du Doubs	
<b>2 - Les risques technologiques .....</b>	<b>146</b>
<b>2.1 - Les grands feux industriels .....</b>	<b>148</b>
2.1.1 - Définition du risque et conséquences pour l'homme et son environnement	
2.1.2 - Localisations – Bassins de risques	
2.1.3 - Evaluation du niveau de risque	
2.1.4 - Les objectifs du SDIS du Doubs	
2.1.5 - Limite d'action du SDIS du Doubs	
<b>2.2 - Les feux de dépôts d'hydrocarbures .....</b>	<b>150</b>
2.2.1 - Définition du risque et conséquences pour l'homme et son environnement	
2.2.2 - Localisations – Bassins de risques (annexe 5)	
2.2.3 - Evaluation du niveau de risque	
2.2.4 - Les objectifs du SDIS du Doubs	
2.2.5 - Limite d'action du SDIS du Doubs	
<b>2.3 - Les rejets de matières dangereuses ou/et toxiques et les explosions .....</b>	<b>152</b>
2.3.1 - Définition du risque et conséquences pour l'homme et son environnement	
2.3.2 - Localisations – Bassins de risques	
2.3.3 - Evaluation du niveau de risque	
2.3.4 - Les objectifs du SDIS du Doubs	
2.3.5 - Limite d'action du SDIS du Doubs	
<b>2.4 - Les irradiations ou contaminations liées aux matières radioactives .....</b>	<b>154</b>
2.4.1 - Définition du risque et conséquences pour l'homme et son environnement	
2.4.2 - Localisations – Bassins de risques (annexe n°6)	
2.4.3 - Evaluation du niveau de risque	
2.4.4 - Les objectifs du SDIS du Doubs	
2.4.5 - Limites d'action du SDIS du Doubs	
<b>3 - Les risques liés aux transports .....</b>	<b>156</b>
<b>3.1 - Le risque transport de matières dangereuses .....</b>	<b>156</b>
3.1.1 - Définition du risque et conséquences pour l'homme et son environnement	
3.1.3 - Evaluation du niveau de risque	
3.1.4 - Les objectifs du SDIS du Doubs	
3.1.5 - Limites d'action du SDIS du Doubs	
<b>3.2 - Les risques d'accidents de transports collectifs .....</b>	<b>160</b>

3.2.1 - Définition du risque et conséquences pour l'homme et son environnement	
3.2.2 - Localisations – Bassins de risques	
3.2.3 - Evaluation du niveau de risque	
3.2.4 - Les objectifs du SDIS du Doubs	
3.2.5 - Limites d'action du SDIS du Doubs	
<b>4 - Les risques liés aux infrastructures .....</b>	<b>163</b>
<b>4.1 - Les feux de bâtiments collectifs, administratifs, techniques et patrimoniaux .....</b>	<b>164</b>
4.1.1 - Définition du risque et conséquences pour l'homme et son environnement	
4.1.2 - Localisations – Bassins de risques (annexe n°7)	
4.1.3 - Evaluation du niveau de risque	
4.1.4 - Les objectifs du SDIS du Doubs	
<b>4.2 - Les feux et accidents sous tunnels routiers et ferroviaires .....</b>	<b>166</b>
4.2.1 - Définition du risque et conséquences pour l'homme et son environnement	
4.2.2 - Localisations – Bassins de risques	
4.2.3 - Evaluation du niveau de risque	
4.2.4 - Les objectifs du SDIS du Doubs	
4.2.5 - Limites d'action du SDIS du Doubs	
<b>4.3 - Les ruptures de barrage ou de retenue d'eau .....</b>	<b>169</b>
4.3.1 - Définition du risque et conséquences pour l'homme et son environnement	
4.3.2 - Localisations – Bassins de risques	
4.3.3 - Evaluation du niveau de risque	
4.3.4 - Les objectifs du SDIS du Doubs	
4.3.5 - Limites d'action du SDIS du Doubs	
<b>5 - Les risques sanitaires .....</b>	<b>171</b>
<b>5.1 - Les épizooties .....</b>	<b>171</b>
5.1.1 - Définition du risque et conséquences pour l'homme et son environnement	
5.1.2 - Localisations – Bassins de risques	
5.1.3 - Evaluation du niveau de risque	
5.1.4 - Les objectifs du SDIS du Doubs	
5.1.5 - Limites d'action du SDIS du Doubs	
<b>5.2 - Les risques infectieux et les pandémies .....</b>	<b>173</b>
5.2.1 - Définition du risque et conséquences pour l'homme et son environnement	
5.2.2 - Localisations – Bassins de risques	
5.2.3 - Evaluation du niveau de risque	
5.2.4 - Les objectifs du SDIS du Doubs	
5.2.5 - Limites d'action du SDIS du Doubs	

<b>6 - Les risques de société .....</b>	<b>175</b>
<b>6.1 - Les rassemblements de foule .....</b>	<b>175</b>
6.1.1 - Définition du risque et conséquences pour l'homme et son environnement	
6.1.2 - Localisations – Bassins de risques	
6.1.3 - Evaluation du niveau de risque	
6.1.4 - Les objectifs du SDIS du Doubs	
6.1.5 - Limites d'action du SDIS du Doubs	
<b>6.2 - Les mouvements sociaux .....</b>	<b>178</b>
6.2.1 - Définition du risque et conséquences pour l'homme et son environnement	
6.2.2 - Localisations – Bassins de risques	
6.2.3 - Evaluation du niveau de risque	
6.2.4 - Les objectifs du SDIS du Doubs	
6.2.5 - Limites d'action du SDIS du Doubs	
<b>6.3 - La menace terroriste / Plis et colis suspects .....</b>	<b>179</b>
6.3.1 - Définition du risque et conséquences pour l'homme et son environnement	
6.3.2 - Localisations – Bassins de risques	
6.3.3 - Evaluation du niveau de risque	
6.3.4 - Les objectifs du SDIS du Doubs	
6.3.5 - Limites d'action du SDIS du Doubs	
<b>6.4 - Les arrivées massives de réfugiés .....</b>	<b>181</b>
6.4.1 - Définition du risque et conséquences pour l'homme et son environnement	
6.4.2 - Localisations – Bassins de risques	
6.4.3 - Evaluation du niveau de risque	
6.4.4 - Les objectifs du SDIS du Doubs	
6.4.5 - Limites d'action du SDIS du Doubs	
<b>7 - Les sites à risques .....</b>	<b>182</b>
<b>7.1 - Les sites de montagne, coteaux et falaises, cavité et milieu souterrain .....</b>	<b>183</b>
7.1.1 - Définition du risque et conséquences pour l'homme et son environnement	
7.1.2 - Localisations – Bassins de risques	
7.1.3 - Evaluation du niveau de risque	
7.1.4 - Les objectifs du SDIS du Doubs	
7.1.5 - Limites d'action du SDIS du Doubs	
<b>7.2 - Les sites d'étendue d'eau et de cours d'eau intérieure .....</b>	<b>185</b>
7.2.1 - Définition du risque et conséquences pour l'homme et son environnement	
7.2.2 - Localisations – Bassins de risques	
7.2.3 - Evaluation du niveau de risque	
7.2.4 - Les objectifs du SDIS du Doubs	
7.2.5 - Limites d'action du SDIS du Doubs	

<b>8 - Aspects divers .....</b>	<b>188</b>
<b>8.1 - Le renfort aux départements extérieurs</b>	
<b>8.2 - Le secours transfrontalier</b>	
<b>9 - Couvertures des besoins de prévention et de prévision .....</b>	<b>188</b>
<b>9.1 - Le contrôle de la réglementation de sécurité dans les Etablissements Recevant du Public (ERP) et l'animation des commissions de sécurité</b>	
<b>9.2 - La réalisation de plans d'intervention dans les ETABLISSEMENTS REpertoriés à risques (ETARE)</b>	
<b>9.3 - La défense extérieure contre l'incendie (DECI)</b>	
<b>9.4 - Les avis techniques sur les documents d'urbanisme</b>	
<b>9.5 - La réalisation de la cartographie opérationnelle</b>	
<b>9.6 - L'analyse des risques et la couverture des manifestations à caractère événementiel susceptibles de perturber la couverture normale prévue par le présent document.</b>	
<b>9.7- La collaboration avec les autres services de l'Etat à la réalisation des plans de secours départementaux et la participation aux diverses commissions instituées dont le Directeur Départemental des Services d'Incendie (DDISIS) est membre.</b>	
<b>9.8 - La participation du SDIS aux exercices de sécurité civile</b>	
<b>9.9 - La recherche des causes et des circonstances d'incendie (RCCI)</b>	

**Code général des collectivités territoriales (CGCT)**

**Article L. 2212-1 :**

« Le maire est chargé, sous le contrôle administratif du représentant de l'État dans le département, de la police municipale, de la police rurale et de l'exécution des actes de l'État qui y sont relatifs. »

**Article L. 2212-2 :**

« La police municipale a pour objet d'assurer le bon ordre, la sûreté, la sécurité et la salubrité publiques. Elle comprend notamment :

[...] § 5 : le soin de prévenir, par des précautions convenables, et de faire cesser, par la distribution des secours nécessaires, les accidents et les fléaux calamiteux ainsi que les pollutions de toute nature, tels que les incendies, les inondations, les ruptures de digues, les éboulements de terre ou de rochers, les avalanches ou autres accidents naturels, les maladies épidémiques ou contagieuses, les épizooties, de pourvoir d'urgence à toutes les mesures d'assistance et de secours et, s'il y a lieu, de provoquer l'intervention de l'administration supérieure... ».

**Article L. 1424-3 :**

« Les services d'incendie et de secours sont placés pour emploi sous l'autorité du maire ou du préfet, agissant dans le cadre de leurs pouvoirs respectifs de police [...] »

**Article L. 1424-7 :**

« Un schéma départemental d'analyse et de couverture des risques dresse l'inventaire des risques de toute nature pour la sécurité des personnes et des biens auxquels doivent faire face les services d'incendie et de secours dans le département et détermine les objectifs de couverture de ces risques par ceux-ci.

Le schéma départemental d'analyse et de couverture des risques est élaboré, sous l'autorité du Préfet, par le service départemental d'incendie et de secours.

Après avis du conseil départemental, le représentant de l'État dans le département arrête le schéma départemental sur avis conforme du Conseil d'administration du Service départemental d'incendie et de secours.

Le schéma est révisé à l'initiative du Préfet ou à celle du Conseil d'administration... »

**Article R. 1424-38 :**

« Le schéma départemental d'analyse et de couverture des risques, prévu à l'article 1424-7 du code général des collectivités territoriales est arrêté par le Préfet. Celui-ci recueille l'avis du comité technique paritaire départemental, du comité consultatif départemental des sapeurs-pompiers volontaires et de la commission administrative et technique des services d'incendie et de secours sur le projet de schéma.

Ce projet est également présenté au collège des chefs de service de l'État.

Le schéma départemental d'analyse et de couvertures des risques est publié aux recueils des actes administratifs de la préfecture et du Service départemental d'incendie et de secours.

Il peut être consulté sur demande à la préfecture, dans les sous-préfectures et au siège du Service départemental d'incendie et de secours. »

Remarque : Le présent SDACR est appelé SDACR III, le SDACR I ayant été signé le 5 janvier 2000 et le SDACR II le 7 décembre 2007.





## CHAPITRE I- DESCRIPTION DU DEPARTEMENT DU DOUBS

### La Région de Franche-Comté



Illustration 1 : Carte de la région Franche Comté



## **PARTIE 1 : DONNEES GEOGRAPHIQUES**

### **1 - Localisation**

Situé à l'Est de la France sur l'axe Rhin-Rhône, le département du Doubs, chef-lieu de la région de Franche-Comté, est bordé par les départements du Territoire de Belfort, de la Haute-Saône et du Jura. Il est frontalier de la Suisse sur environ 170 km.

Irrigué sur 300 km par la rivière le Doubs, qui lui a donné son nom, le département occupe une superficie de 5 234 km<sup>2</sup>, soit près du tiers de celle de la Franche-Comté. Cette superficie le classe au 69<sup>ème</sup> rang national.

### **2 - Topographie**

*(Source : DRAAF Franche-Comté)*

Géographiquement, le département du Doubs relie l'Allemagne à la France par la Trouée de Belfort. Entre la frontière Suisse au Sud-est et la Vallée de l'Ognon au Nord-Ouest, le Doubs, de relief étagé, comprend trois grands ensembles :

- la « montagne jurassienne » (Jura plissé du Haut-Doubs) dont les chaînons allongés sud-ouest nord-est dépassent 1 000 m d'altitude et culminent au sommet du Mont-d'or (1 463 m) ;
- les « plateaux centraux » (Jura tabulaire) qui se succèdent en marches d'escaliers entre 400 m et 1 100 m, entaillés de profondes vallées (Doubs, Loue, Dessoubre) et limités au Nord par un bourrelet plissé qui s'allonge du « faisceau bisontin » jusqu'au Lomont ;
- le Bas-Pays (200 – 600 m) qui regroupe un ensemble de bas plateaux et de collines situés entre les vallées parallèles du Doubs et de l'Ognon.

75 % du département se situent dans le massif du Jura.

### **3 - Conditions météorologiques**

Le département du Doubs est soumis à une double influence : continentale et océanique.

D'une part, le département, éloigné de l'influence régulatrice de l'océan, possède une forte influence continentale. Ainsi, on y relève des températures minimales très basses l'hiver, avec neige et fortes gelées, et des températures maximales élevées pendant l'été pouvant provoquer la sécheresse.

Cette forte amplitude thermique est encore accentuée par le relief. La température décroît avec l'altitude à raison de 0,6°C pour 100 mètres, sous certaines conditions météorologiques.

Sur l'ensemble du département, le record de chaleur a été enregistré à Besançon (307 mètres) le 28 juillet 1921 avec 40,3°C sous abri. La température la plus froide relevée est à ce jour de -36,7°C, à Mouthé (935 mètres) le 13 janvier 1968.

D'autre part, le passage de perturbations atlantiques apporte une pluviosité importante en quantité comme en fréquence. Le département du Doubs est un des plus arrosés de France. La hauteur moyenne annuelle des précipitations (pluie et neige) varie d'environ 1 000 millimètres en plaine à plus de 1 700 millimètres en montagne (1 millimètre correspondant à 1 litre d'eau au m<sup>2</sup>).

# LE RELIEF DANS LE DEPARTEMENT DU DOUBS

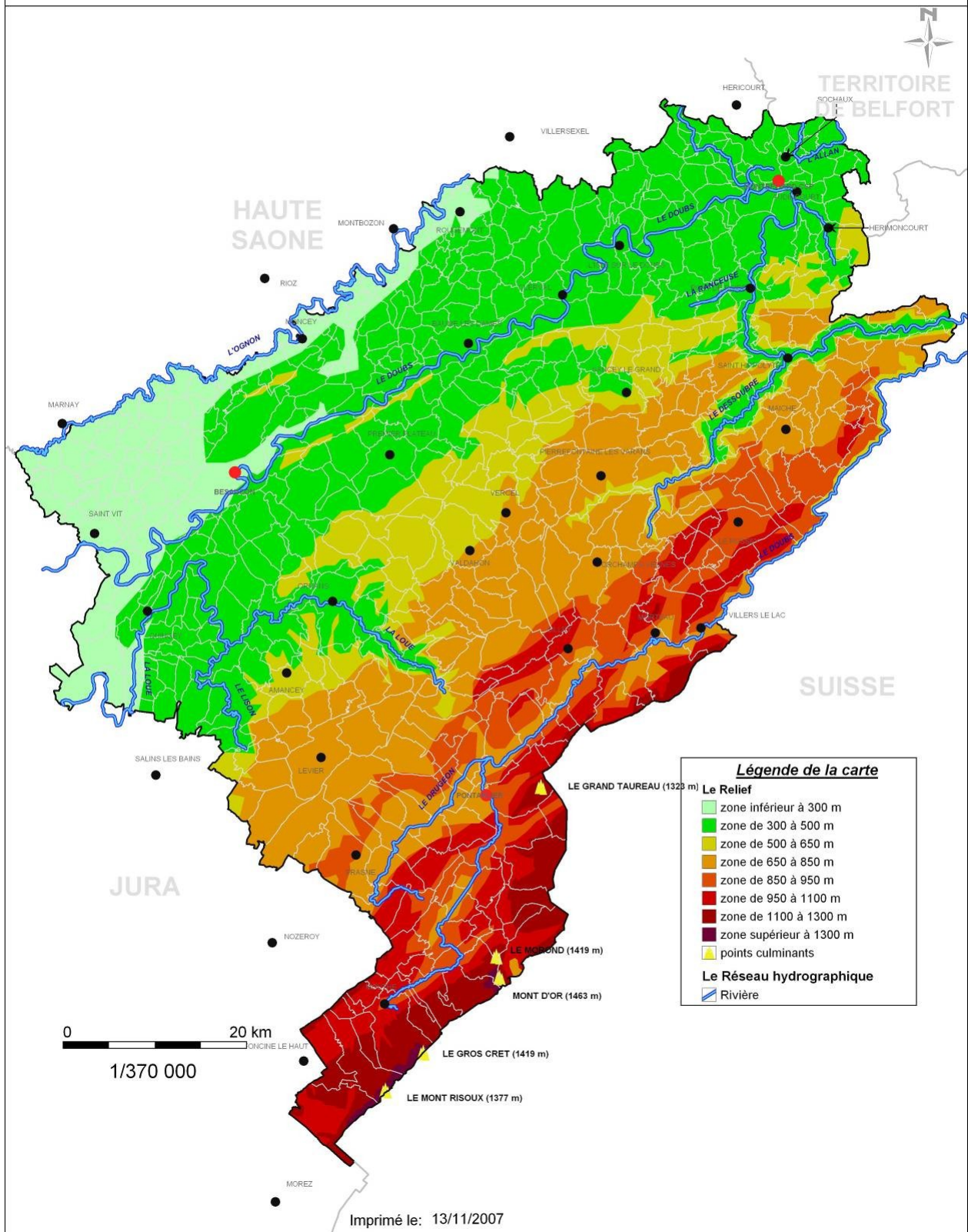

Illustration 2 : Carte du relief dans le département du Doubs

Au printemps et en automne, les précipitations tombent sous forme de pluie ou d'averses, en hiver elles se font souvent sous forme de neige dès les premières hauteurs. L'été, elles sont plutôt d'origine orageuse, en particulier en montagne où la foudre est fréquente.

Le caractère dominant de l'enneigement du département est sa grande irrégularité.

D'une manière générale, à l'instar des précipitations pluvieuses, les chutes de neige sont plus abondantes sur le sud du massif jurassien que sur le nord. C'est en dessous de 1 000 mètres d'altitude que la variabilité est la plus grande d'une année à l'autre. Au-dessus, l'enneigement est plus constant dans le temps, notamment dans le massif du Risoux.

A Besançon, la hauteur maximale de neige fraîche, tombée en 24 heures, est de 32 cm. Elle a été mesurée le 5 mars 2006.

Toujours sous la double influence océanique et continentale et du fait de l'orientation sud-ouest / nord-est du relief, le département du Doubs est balayé par deux courants dominants. Le vent de sud-ouest amène de l'air doux et humide, on l'associe souvent à la pluie. La « bise » soufflant du nord-est, souvent synonyme de « beau temps », amène quant à elle de l'air froid et sec.

Plaines et plateaux bénéficient d'un ensoleillement de 1 800 heures par an environ. Les régions montagneuses, un peu moins ensoleillées pendant la saison estivale du fait d'une nébulosité plus forte qu'en plaine, compensent leur déficit en hiver. En effet, pendant cette période, les phénomènes de brouillard y sont quasiment absents, contrairement aux vallées où les grisailles matinales sont fréquentes.

#### **4 - Hydrogéologie**

L'eau est omniprésente dans le département avec 718 hectares de lacs et 1 645 kilomètres de cours d'eau, dont 130 km sont navigables.

Principaux cours d'eau :

- le Doubs: 458 kilomètres dont 430 kilomètres en France, 12<sup>e</sup> cours d'eau et 4<sup>e</sup> rivière du pays (en comptant seulement les parties françaises) ;
- l'Ognon : 214 kilomètres ;
- la Loue : 122 kilomètres ;
- l'Allan : 65 kilomètres ;
- le Dessoubre : 33 kilomètres ;
- le Lison : 25 kilomètres.

Principaux plans d'eau :

- le lac de Saint-Point : 419 hectares ;
- le lac de Remoray : 100 hectares ;
- le lac de Chaillexon : 80 hectares.

## PARTIE 2 : DONNEES DEMOGRAPHIQUES

(Sources : INSEE)

### 1 - Population

Le Doubs concentre près de la moitié (45 %) de la population franc-comtoise. La population du département croît à un rythme annuel de 0,35 % par an essentiellement du fait d'un solde naturel élevé. Le solde migratoire est pratiquement nul.

Évolution de la population									
1968	1975	1982	1990	1999	2006	2009	2011	2013	Projection 2040
426	471	477	484	499	516	525	531	542	577 600
458	082	163	770	162	157	276	198	509	

La population du Doubs classe le département au 50<sup>ème</sup> rang national. La densité moyenne de population est de 95 habitants/km<sup>2</sup> (moyenne nationale : 113 habitants/km<sup>2</sup>).

Le département compte 229 298 ménages. Le nombre moyen d'occupants est de 2,2 par résidence principale, soit 104 000 résidences principales. En outre, on compte 10 000 résidences secondaires.

3 grandes villes concentrent le tiers de la population : Besançon, Montbéliard et Pontarlier. L'ensemble de la population urbaine représente 69,5 % de la population du Doubs.

La population des communes situées dans la couronne de Besançon a augmentée à un rythme élevé entre 1982 et 2011 (+ 1,43 % par an). Près de 24 % de la population se trouve uniquement à Besançon. Les communes situées dans l'aire d'influence de Pontarlier s'inscrivent dans cette même dynamique (+ 1,34 % par an). Dans le même temps, la population de l'aire sous influence de Montbéliard croît au rythme annuel de + 0,33 % par an alors que celle de l'agglomération baisse de manière significative (- 0,57 % par an).

A l'est du département, de nombreux travailleurs frontaliers sont attirés par le niveau plus élevé des salaires en Suisse. Ces arrivées constituent le principal moteur démographique de la zone. Un ensemble quasi continu, ponctué de centres urbains, s'est formé : Maîche, Morteau, Pontarlier pour les principaux. La population y a crû de manière significative entre 1982 et 2011, surtout ces dix dernières années. Le nombre de travailleurs frontaliers du département était de 20 720 en 2012 soit une augmentation de 80 % depuis décembre 2003 (11 523).

## Des dynamiques démographiques territoriales contrastées dans le Doubs et en Haute-Saône

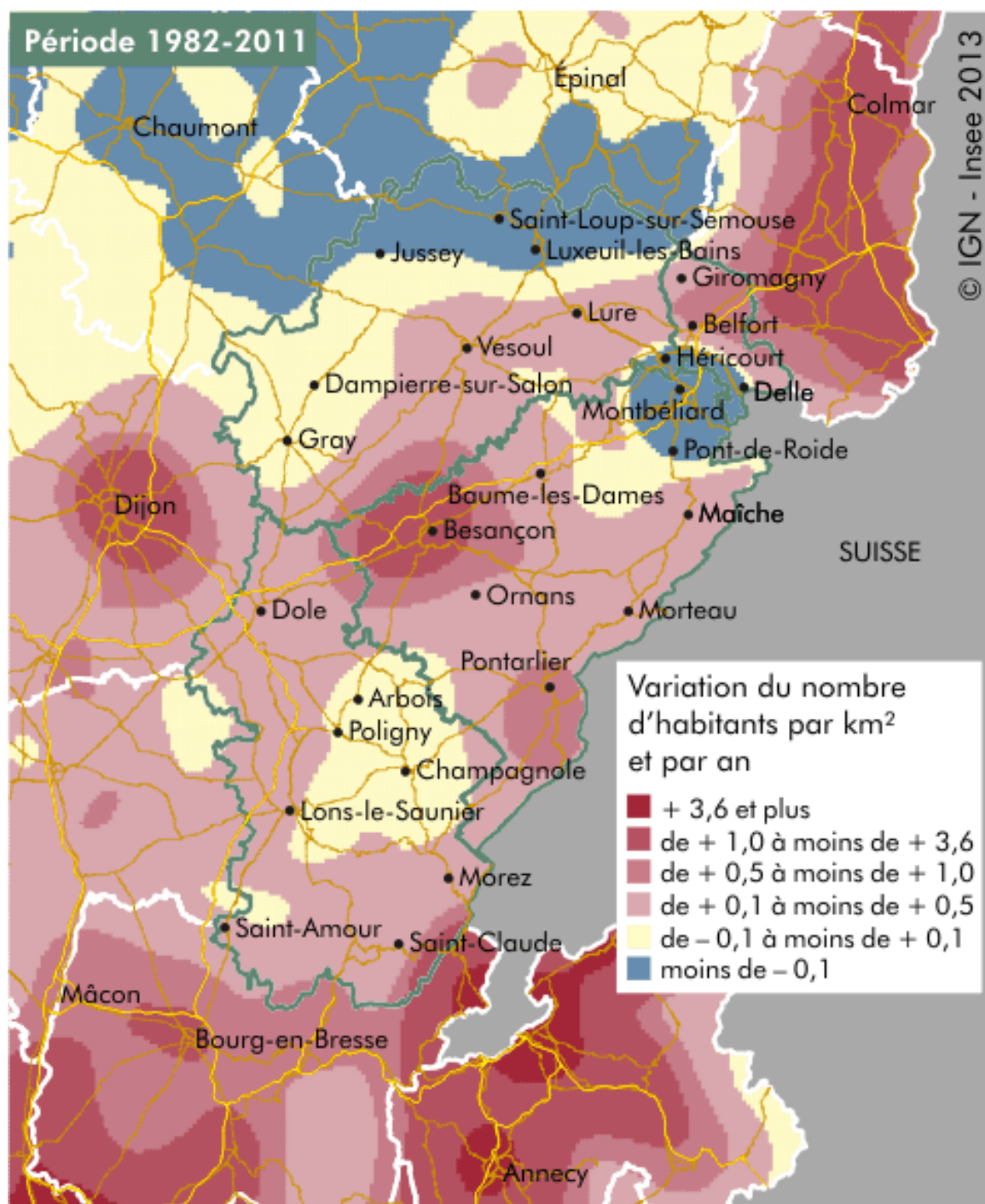

Source : Insee (Recensements de la population)

Illustration 3 : Carte des dynamiques démographiques territoriales

# La Densité de Population Dans le Département du Doubs

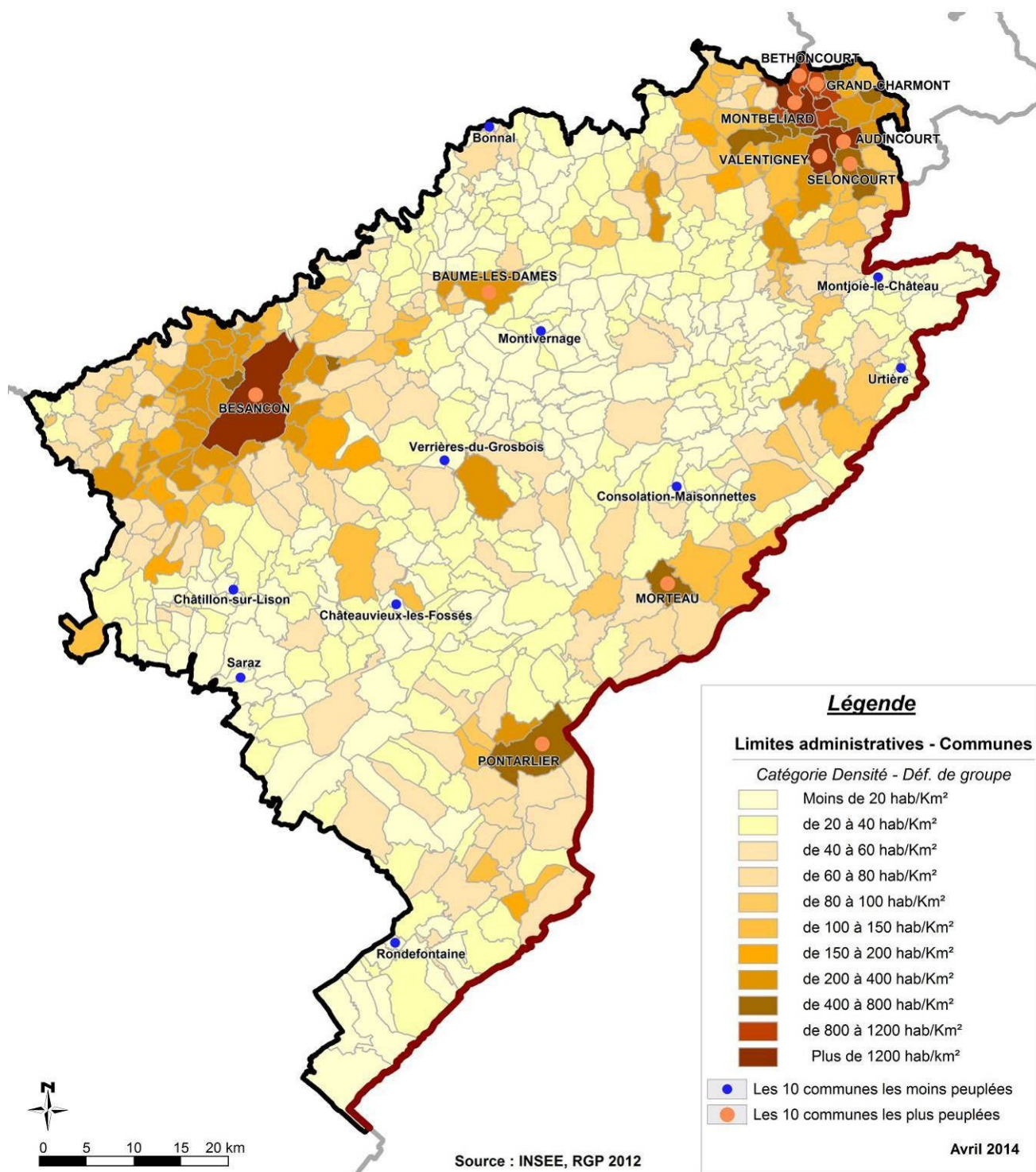

Illustration 4 : Carte de la densité de population dans le département du Doubs



## Evolution de la population du Doubs 1999 - 2011

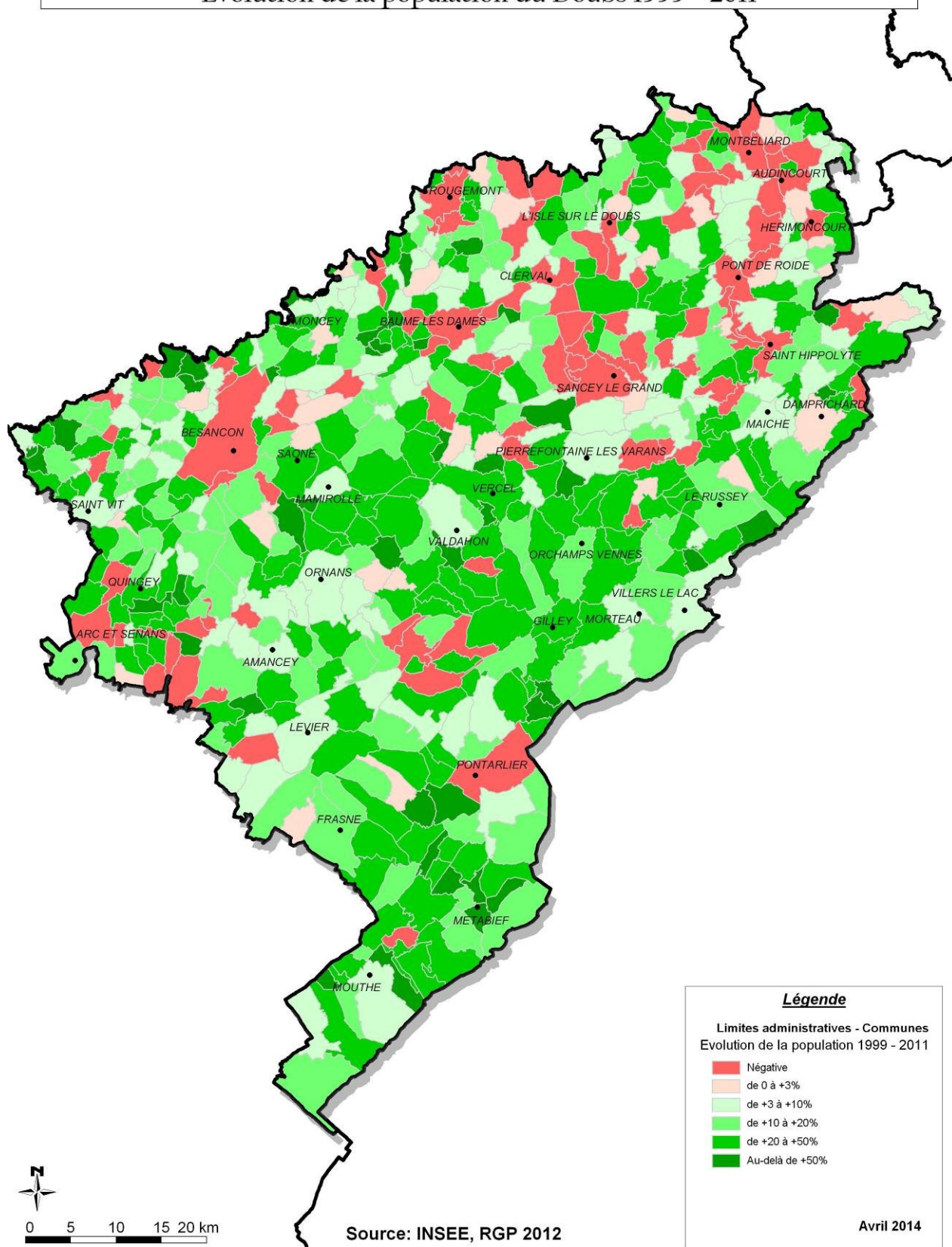

Illustration 5 : Carte de l'évolution de la population du Doubs entre 1999 et 2011

## 2 - Pyramide des âges

La population par tranche d'âge est répartie de la façon suivante :

Tranche d'âge	Population	Taux
moins de 20 ans	133 939	25 %
de 20 à 39 ans	135 913	26 %
de 40 à 59 ans	138 607	26 %
de 60 à 74 ans	77 985	15 %
de 75 ans ou plus	46 105	9 %

Ainsi, nous constatons que :

- les moins de 20 ans représentent le quart de la population ;
- les 20-59 ans représentent 52 % de la population ;
- les plus de 60 ans représentent 24 % de la population.

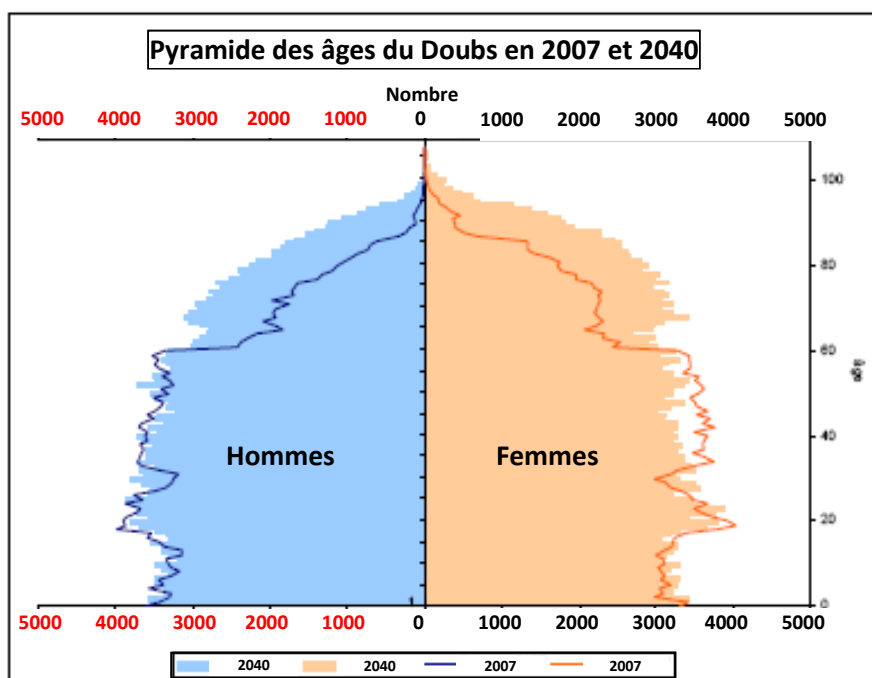

Illustration 6 : Pyramide des âges de la population du Doubs en 2007 et 2040

L'équilibre entre les générations se modifie. Dans le Doubs comme ailleurs, le vieillissement de la population semble inéluctable du fait de l'arrivée progressive aux grands âges des générations nombreuses du baby-boom. L'allongement de la durée de vie, la hausse du taux de natalité et l'amélioration de la qualité de vie sont des réalités. Dans le département, 124 090 personnes étaient âgées de plus de 60 ans en 2008 alors qu'elles étaient 82 500 en 1990.

La plus forte augmentation de population concernerait les doubiens âgés de 75 ans et plus. En 2040, ils pourraient représenter 10,1 % de la population régionale, contre 4,8 % actuellement. L'indice de vieillesse (ratio du nombre de 75 ans ou plus sur les moins de 20 ans) ne cesserait de s'accroître : en 2007, la Franche-Comté comptait 34 personnes âgées de 75 ans ou plus pour 100 jeunes de moins de 20 ans ; la proportion pourrait être de 67 pour 100 en 2040. Cette part serait semblable à celle du niveau national. Le département du Doubs suit cette perspective.

## **PARTIE 3 : MOYENS DE COMMUNICATION ET DE TRANSPORT**

(Sources : <http://www.statistiques.developpement-durable.gouv.fr/> et Observatoire régional des transports de Franche-Comté)

### **1 - Réseau autoroutier et routier**

Au 1<sup>er</sup> janvier 2012, la longueur totale du réseau routier du département du Doubs est de 9 521 kilomètres, se répartissant en :

- 101 km d'autoroutes ;
- 127 km de routes nationales ;
- 3 727 km de routes départementales ;
- 5 566 km de voies communales.

Il occupe ainsi le 66<sup>ème</sup> rang au niveau national sur les 96 départements métropolitains quant à sa longueur, et le 63<sup>ème</sup> quant à sa densité avec 1,8 km/km<sup>2</sup> de territoire.

Le Doubs est traversé par l'A 36, de l'ouest vers le nord. Cet axe reliant Beaune (Côte-d'Or) à Mulhouse (Haut-Rhin) via Besançon et Montbéliard, a été fréquenté en moyenne par 20 000 véhicules par jour en 2011.

Le reste du réseau routier, est marqué par 4 axes majeurs :

- la route départementale 683 (ex RN 83) reliant Lyon à Strasbourg selon un parcours sensiblement identique à celui de l'A36 (15 000 véhicules par jour) ;
- la route nationale 57 reliant Nancy à Lausanne, par Besançon et Pontarlier, soit du nord-ouest vers le sud du département (10 000 véhicules par jour pour la branche au sud de Besançon et 17 000 véhicules par jour pour la branche au nord) ;
- la route départementale 437 qui relie Pontarlier à Montbéliard via Maiche (5 000 véhicules par jour) ;
- La route départementale 461 qui relie Morteau à la RN 57 à Etalans (9 000 véhicules par jour).

### **2 - Transport ferroviaire**

#### **2.1 - Lignes SNCF**

Les liaisons ferroviaires s'orientent en deux axes principaux à partir de Dole (Jura) :

- une ligne vers Pontarlier puis Neuchâtel et Lausanne (Suisse) ;
- une ligne vers Besançon, Montbéliard puis Mulhouse et Strasbourg ;
- une nouvelle ligne à grande vitesse inaugurée le 11 décembre 2011 relie Montbéliard à Dijon via Besançon (140 km). Une nouvelle gare a été créée aux Auxons pour desservir l'agglomération bisontine. Montbéliard est desservie par une gare médiane située à Méroux (Territoire de Belfort). En outre, cette ligne améliore l'accès aux aéroports de Saint-Exupéry et Bâle-Mulhouse. Cette nouvelle ligne comporte, entre autre, 13 viaducs, 1 tunnel de 2 km et 160 ponts.

Les gares de Besançon et Montbéliard font l'objet d'un tri important de wagons de marchandises à destination des grands centres industriels.

# Le Réseau Ferroviaire dans le Département du Doubs

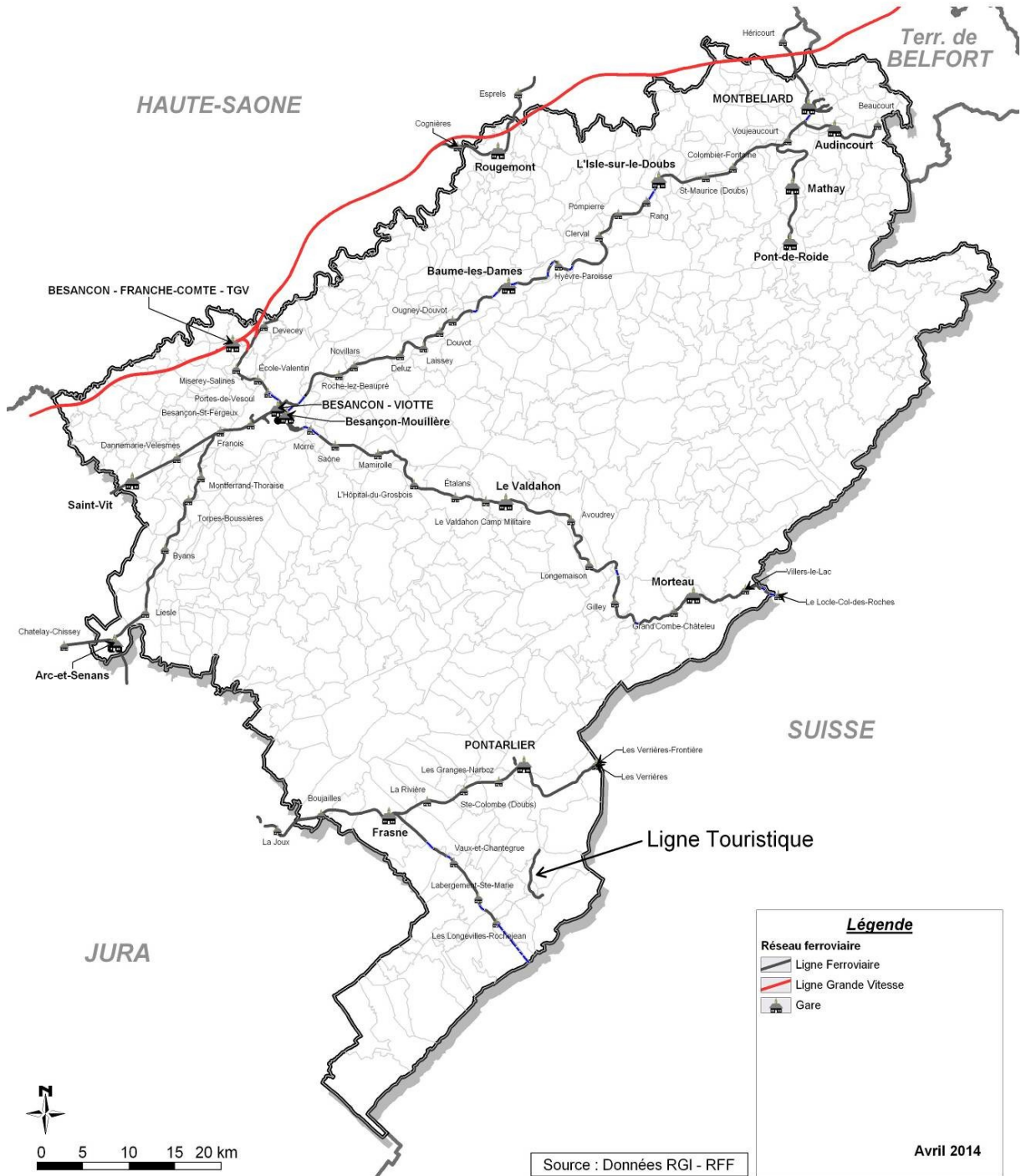

Illustration 7: Carte du réseau ferroviaire dans le département du Doubs

## 2.2 - Tramway de Besançon

Le tramway de Besançon est un réseau ferré qui relie l'agglomération d'ouest en est. La mise en service commerciale a eu lieu le 1<sup>er</sup> septembre 2014. Le réseau est constitué de deux lignes pour une longueur totale de 14,5 km et 31 stations. Le trafic enregistré fin décembre 2014 est de l'ordre de 35 000 voyageurs par jour pour un trafic dimensionné de 50 000 voyageurs par jour.

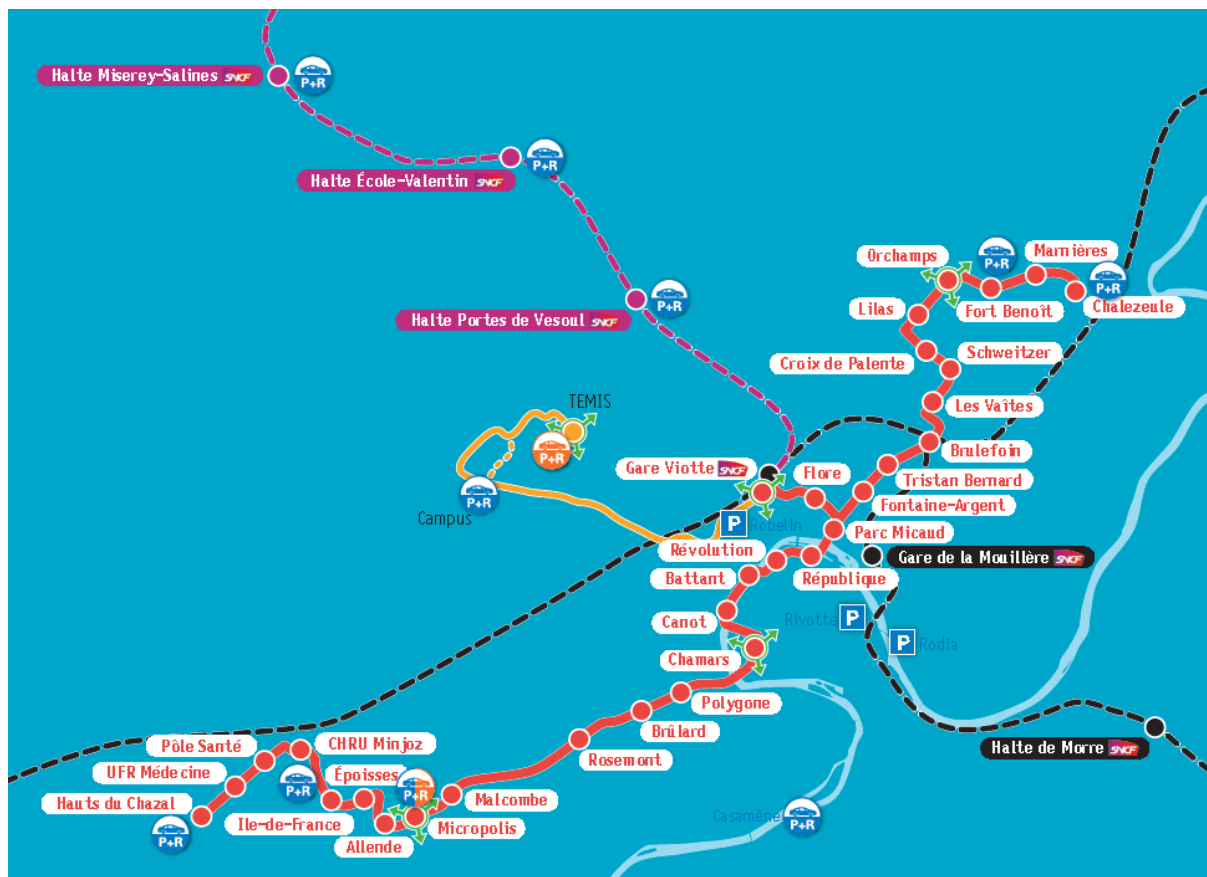

Illustration 8: Carte du réseau de tramway de Besançon (Source CAGB)

## 3 - Transport aérien et fluvial

Les aérodromes de Courcelles-les-Montbéliard, La Vèze, Thise et Pontarlier complètent les vecteurs de transports du département. Néanmoins le transport de passagers reste très marginal sur ces aérodromes.

La base aérienne de la sécurité civile abritant l'hélicoptère de sauvetage Dragon 25 est aussi localisée sur cet aérodrome.

Concernant le transport fluvial, le département dispose de 130 kilomètres de voies navigables. Il est traversé par le canal du Rhône au Rhin. Le Conseil général du Doubs a conforté la vocation touristique de cette voie de communication.

# Le Transport Aérien et Fluvial Dans le Département du Doubs

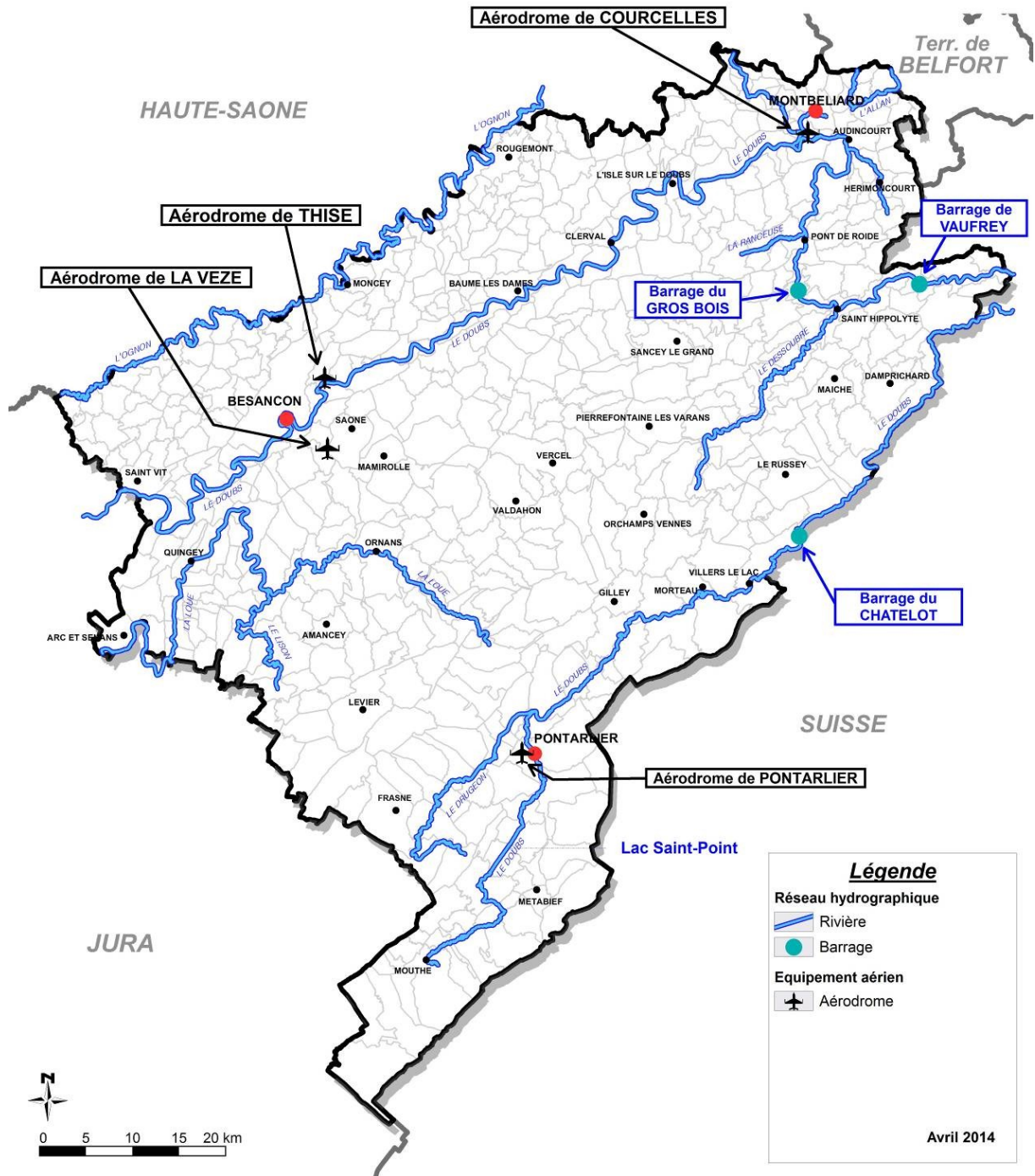

Illustration 9: Carte des réseaux de transport aérien et fluvial du département du Doubs

## **4 - Transport d'énergies**

### **4.1 - Gaz**

Le réseau de transport alimentant le département s'inscrit dans le réseau de la région Est de la Direction des Transports de Gaz de France. Le réseau de transport, d'une longueur de 127 km, achemine le gaz par 4 points d'entrée :

- ouest en direction de l'agglomération bisontine ;
- nord en direction de Baume-les-Dames ;
- nord-est en direction de l'agglomération montbéliardaise ;
- est en direction de Pontarlier.

52 communes du département sont traversées par une canalisation haute pression de gaz. 4 autres sont concernées par la bande de zonage d'une canalisation.

### **4.2 - Electricité**

Le Doubs compte 7 barrages producteurs d'électricité. L'un d'eux, le barrage du Chatelot, fait l'objet d'un plan particulier d'intervention (PPI). Cet ouvrage franco-suisse, haut de 67 mètres et long de 148 mètres, retient 20 hm<sup>3</sup> d'eau.

Les barrages de Vaufrey et Grosbois constituent des « barrages de moyenne importance » selon la DREAL.

### **4.3 - Hydrocarbures**

Le Doubs est traversé par le pipeline reliant Fos sur Mer (Bouches du Rhône) à Oberhoffen sur Moder (Haut-Rhin). Cette canalisation, d'un diamètre de 40 pouces (102 cm), est gérée par la société du pipeline sud européen (SPSE), chargée d'approvisionner les raffineries et une plate-forme pétrochimique sur l'axe Fos - Karlsruhe. La station de pompage de Gennes, dans le Doubs, est l'une des 12 comprises sur cet axe.

En outre, les infrastructures de Gennes permettent d'alimenter la raffinerie Pétroplus de Cressier, près de Neuchâtel (Suisse), par le pipeline exploité par la société française du pipeline du Jura (SFPLJ). D'une capacité de 107 000 m<sup>3</sup> soit environ 95 000 tonnes, le dépôt de Gennes est classé SEVESO II.

## PARTIE 4 : DONNEES SOCIO-ECONOMIQUES

(Sources : Conseil général du Doubs, Développement 25, Chambre Régionale de l'Agriculture, INSEE)

### 1 - Industries

L'automobile, les microtechniques, le biomédical, la construction mécanique, la transformation des métaux et l'agroalimentaire constituent les principales filières de l'économie du Doubs. Son industrie est réputée pour son savoir-faire de précision issu de l'horlogerie. En outre, elle est forte d'un réseau d'entreprises de sous-traitance particulièrement dense.

#### Nombre d'établissements par secteur d'activité dans le Doubs - 2010 :

Domaine	Nombre	Taux
Agriculture	3 992	10,3 %
Industrie	2 907	7,5 %
Construction	3 449	8,9 %
Commerces et services	21 667	55,9 %
Administrations publiques	6744	17,4 %
<b>Total</b>	<b>38 759</b>	

#### Nombre de créations d'entreprise et taux de survie - 2012

Domaine	Nombre	Taux de survie des entreprises créées en 2006 selon l'activité en 2011
Industrie	181	68 %
Construction	492	50 %
Commerces et transports	1 127	
Services aux entreprises	1 280	52 %
Services aux particuliers	426	
<b>Total</b>	<b>3 516</b>	

Près de 40% des entreprises du département ont plus de 10 ans.

#### Répartition des emplois par secteur - 2011

Domaine	Nombre	Taux
Agriculture	4 766	2,2 %
Construction	12 782	5,9 %
Industrie	46 146	21,3 %
Tertiaire non marchand	70 193	32,4 %
Tertiaire marchand	82 760	38,2 %
<b>Total</b>	<b>157 719</b>	

Fort d'une population active de 251 245 personnes dont 216 648 emplois, le Doubs comporte 9,4 % de chômeurs.

La Franche-Comté est aujourd'hui la région la plus industrielle de France. En 2005, l'industrie représente environ un quart de la valeur ajoutée régionale de l'emploi salarié. La région se caractérise par un tissu de PME aux côtés de grands établissements industriels.



Des entreprises de grande renommée sont implantées dans le Doubs : Alcatel, Dupont de Nemours, GEC Alsthom, Nestlé, PSA Peugeot Citroën, Seiko...

Réparties dans les 4 zones d'emploi de Besançon, Montbéliard, Pontarlier et Morteau, les principales filières d'excellence du département sont :

- l'automobile : **390 entreprises soit 35 200 salariés** dont près de 12 000 chez PSA à Sochaux qui est le 3<sup>ème</sup> plus important site industriel de France (derrière Airbus à Toulouse mais devant Michelin à Clermont Ferrand) ;
- les microtechniques : 406 entreprises, dont certaines de renommée internationale (10 000 salariés) ;
- l'horlogerie : 2 119 emplois en Franche-Comté essentiellement dans le Doubs (3 montres françaises sur 4 sont fabriquées dans le Doubs) ;
- la plasturgie : 120 entreprises et 6 000 personnes travaillant pour les marchés de l'automobile, la connectique, l'électrotechnique, le médical, l'énergie ;
- les traitements et finitions de surface : 157 établissements soit 1 900 salariés (3<sup>ème</sup> rang français) le découpage et l'emboutissage : 40 établissements soit plus de 4 000 emplois.

## 2 - Filière bois

Son image touristique renvoie souvent à un département "vert" de forêts, de lacs et de montagnes enneigées qui lui vaut parfois le surnom de "Petit Canada". En effet, c'est un des départements français les plus boisés. Pour une superficie totale de 525 890 hectares, 43 % sont couverts par des bois et de la forêt soit 227 400 ha. 56 % des forêts sont publiques (30 % au niveau national). Les forêts du Doubs sont composées de 46 % de résineux et de 60 % de feuillus.

La filière bois joue un rôle important au niveau de l'emploi et de l'activité dans le milieu rural. Le Doubs fait partie de la 1<sup>ère</sup> région de France pour le poids de sa filière bois au sein de l'appareil productif régional. La région se place au 3<sup>ème</sup> rang des régions en matière de sciage. En 2006, la filière employait environ 3 000 salariés, dans des structures d'entreprise à dominante artisanale ou familiale.

On rencontre 72 scieries dans tout le territoire, assurant une production de 587 000 m<sup>3</sup> de sciages (5 % des sciages en France). Le bois construction est particulièrement bien représenté dans le département (44 % des établissements régionaux).

## 3 - Agriculture et agroalimentaire

En 2010, le Doubs comptait 2 500 exploitations agricoles.

Si le département du Doubs tire une part importante de sa richesse de l'industrie, l'agriculture occupe aussi une place essentielle dans l'économie du département. Ainsi une grande partie du territoire est agricole avec une surface agricole utilisée (SAU) du département de 236 951 ha en 2009 soit 45 % de la surface totale du Doubs. Avec un peu plus des deux tiers de la SAU couverte de prairies naturelles et avec les cultures fourragères, le Doubs est avant tout une terre d'élevage.

L'agriculture du Doubs est dominée par l'élevage bovin avec la vache montbéliarde (95 % soit 237 590 têtes de bétail en 2012). Une prédominance qui explique une production fromagère de renom sous label. La tradition du fumage de la viande de bœuf ou de porc se perpétue également aujourd'hui dans les fermes du Haut-Doubs.

#### 4 - Secteur des bâtiments et des travaux publics

##### Répartition des effectifs salariés dans le secteur de la construction

Domaine	Nombre	Taux
Promotion immobilière	118	1,1 %
Construction de bâtiments résidentiels ou non	922	8,6 %
Génie civil	1 050	9,8 %
Travaux de construction spécialisés	8 628	80,5 %
<b>Total</b>	<b>10 718</b>	

5 695 établissements sont inscrits au registre du commerce.

#### 5 - Commerces et services

Domaine	Nombre	Taux
Commerces	46 345	18,5 %
Hôtellerie, restauration	10 271	4,1 %
Administrations, enseignement, santé	122 752	49,0 %
Activités financières et assurances	10 021	4,0 %
Activités immobilières	3 006	1,2 %
Activités scientifiques, techniques	24 300	9,7 %
<b>Total</b>	<b>250 515</b>	

Le Doubs est la 1<sup>ère</sup> force économique de la région. En 2009, le département est à l'origine de presque la moitié des exportations franc-comtoises (46 %).

#### 6 - Tourisme et activités de loisirs

*(Sources : Conseil Général du Doubs)*

L'hydrogéologie, la topographie et le climat façonnent le tourisme du département. Ce secteur d'activité draine 2 millions de touristes chaque année dont 10 % proviennent de l'étranger (essentiellement de l'Europe du nord). Cette économie, non délocalisable, crée 6 600 emplois directs (soit 4,1 %) et 540 millions d'euros de retombées directes. Ce secteur est en pleine progression.

En 2012, le Doubs disposait de :

- 3 612 chambres réparties dans 122 hôtels (148 en 2004) ;
- 2 605 emplacements répartis sur 32 campings.

Quatre types d'activité peuvent être identifiés :

- Tourisme blanc :

Les conditions d'enneigement sur le Haut-Doubs ont permis le développement de sports d'hiver. Essentiellement tourné vers le ski nordique avec 1 100 km de pistes de ski de fond, le département compte également 14 sites de ski de descente dont la station de Métabief – Mont d'Or avec ses 44 km de pistes et ses 4 télésièges.

Le Haut-Doubs est régulièrement le siège de compétitions de dimension européenne voire mondiale. La « Transjurassienne » suit en partie l'emblématique « Grande Traversée du Jura » partant de Lamoura dans le Jura, pour arriver à Mouthe en passant par la Suisse. Elle réunit chaque année plusieurs milliers de participants.

A Chaux Neuve, le tremplin réfrigéré de 118 m, unique en son genre au niveau national, a permis d'accueillir les championnats du monde de combiné nordique en 2014. Métabief est aussi le siège de compétitions internationales de descente en VTT.

- Tourisme vert :

Avec 3 600 km d'itinéraires de randonnée pédestre et 1 600 km d'itinéraires VTT, le département est largement quadrillé par les randonneurs.

La véloroute EV6 traverse le département pour relier Nantes à la Mer Noire. Suivant essentiellement le Doubs, elle relie Saint-Vit à Allenjoie et s'étend sur 135 km.

4 communes sont classées « stations vertes de vacances » : Baume-les-Dames, Morteau, Malbuisson, Métabief.

Le Doubs dévoile également un sous-sol calcaire truffé de cavités. Les grottes de la Glacière, du Trésor et d'Osselle sont ouvertes au public et les autres cavités attirent de nombreux spéléologues d'origine internationale. On compte également 28 sites d'escalade et 4 via ferrata.

- Tourisme bleu :

L'important réseau hydrogéologique crée un terrain de jeu pour les passionnés de sport d'eau : baignades, nautisme, plongée sous-marine, canyoning, pêche,... A noter qu'il existe 11 plages surveillées sur le territoire.

- Tourisme patrimonial :

Avec deux sites inscrits au patrimoine mondial de **l'Unesco**, le département est une destination d'architecture et d'histoire. La Citadelle de Besançon est une place forte du XVII<sup>ème</sup> siècle surplombant la ville sur 11 hectares et inscrite au Réseau des sites majeurs de Vauban, regroupant douze sites représentatifs du génie de l'architecte.

La **Saline royale d'Arc-et-Senans**, ancienne manufacture de sel imaginée et construite par Claude-Nicolas Ledoux précurseur d'une cité idéale en 1779, regroupe 11 bâtiments monumentaux implantés en demi-lune.

D'autres lieux emblématiques abritent de nombreux musées et offrent souvent leur décor à de multiples animations artistiques, sportives et culturelles tout au long de l'année de jour comme de nuit.

On peut noter les fréquentations suivantes :

<b>Site</b>	<b>Commune</b>	<b>Fréquentation en visiteurs en 2012</b>
Citadelle	Besançon	241 242
Dino Zoo	Charbonnières-les-Sapins	151 480
Saline Royale	Arc-et-Senans	115 269
Musée Peugeot	Sochaux	65 256
Musée Courbet	Ornans	58 579
Musée de la Résistance	Besançon	57 142
Château de Joux	La Cluse et Mijoux	56 921
Musée des Beaux Arts	Besançon	40 887
Musée des maisons comtoises	Nancray	41 348
Pavillon des sciences	Montbéliard	37 964
Maison de la réserve	Labergement-Sainte-Marie	16 768

# Les activités touristiques et de loisirs dans le Département du Doubs

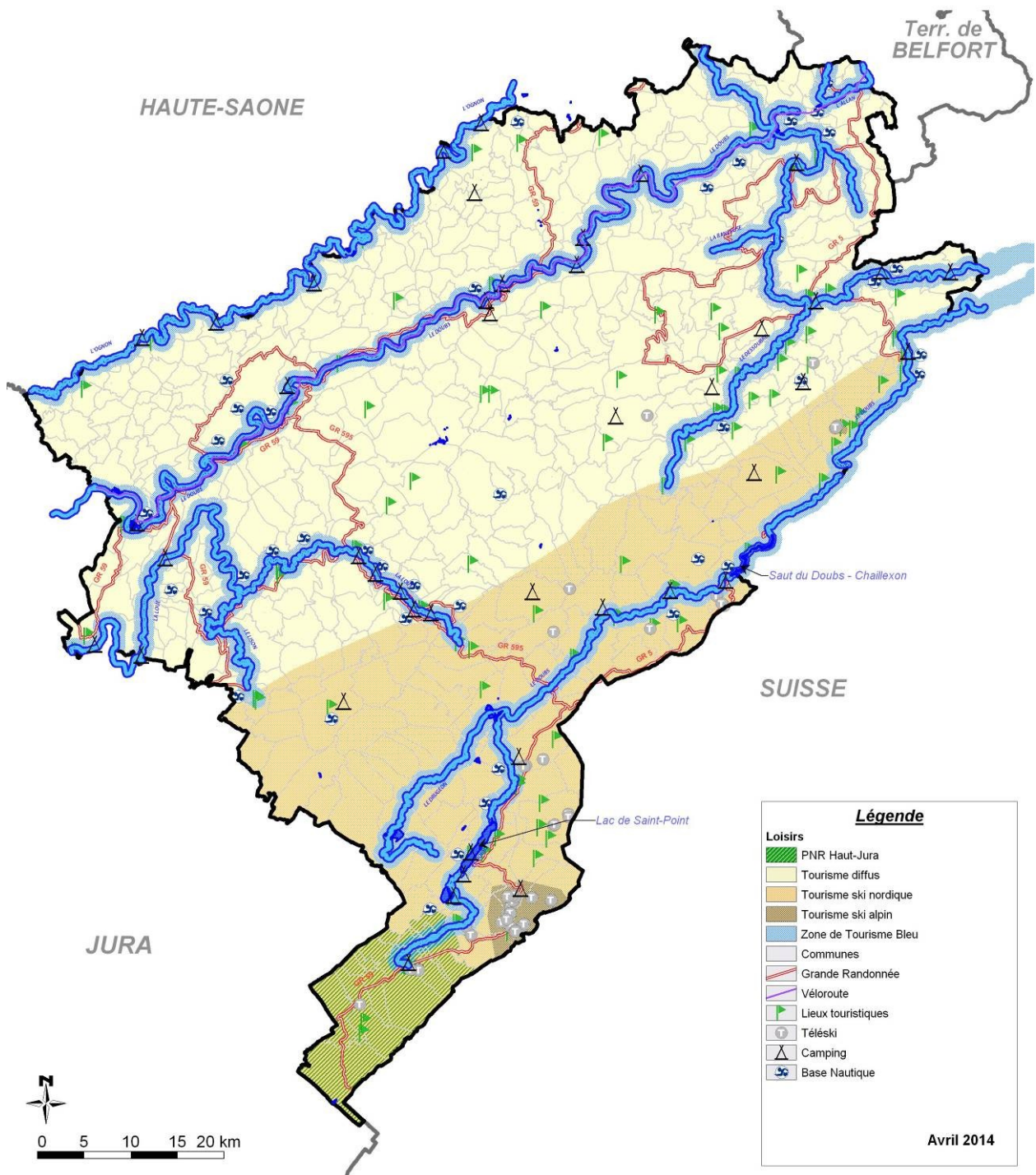

Illustration 10: Carte des activités touristiques et de loisirs dans le département du Doubs

## **PARTIE 5 : SYNTHESE – IMPACTS LIÉS AUX CARACTÉRISTIQUES DU DÉPARTEMENT**

En prévenant les risques de sécurité civile et en portant secours 24 heures sur 24, 7 jours sur 7, par tous les temps et en tout lieu, l'action des sapeurs-pompiers participe à la sauvegarde des vies humaines et des biens mais aussi du patrimoine économique et culturel du territoire.

Les caractéristiques du département influent sur la manière de porter secours mais elles représentent aussi, en elles-mêmes, des enjeux sociétaux.

Situé dans une région de moyenne montagne et soumis à un climat semi-continental, le département du Doubs présente un cadre d'intervention rigoureux en hiver. Ces paramètres géographiques ont une incidence sur les équipements hivernaux et tout-terrain spécifiques dont doit se doter le SDIS. Les ressources hydrographiques conséquentes n'exposent pas gravement le département aux sécheresses, et par là-même, aux feux de végétation. Par contre, la présence de nombreux lacs et rivières, et les inondations récurrentes, nécessitent de conserver des capacités nautiques voire subaquatiques.

L'habitat du département est à la fois agrégé sur les agglomérations et en bande frontalière, et dispersé dans un habitat rural à vocation touristique, sylvicole et agricole. Cette double caractéristique nécessite de disposer de secours resserrés, spécialisés et en nombre en zone urbaine et d'un dispositif plus léger, mais adaptable, dans les interstices. Les incendies d'habitation restent proportionnels au nombre de foyers, en constante augmentation. Et si l'habitat particulier récent se développe sur de nouvelles normes environnementales, les matériaux utilisés et les équipements sont toujours plus inflammables. Par ailleurs, l'habitat collectif ancien reste un sujet de préoccupation majeure pour le SDIS.

La systématisation du recours social aux services d'urgence, ainsi que l'augmentation et le vieillissement de la population, laissent à penser qu'il y aura encore une augmentation des interventions pour secours à personne dans les années à venir.

Le développement des infrastructures de transport suit le développement des flux migratoires journaliers de la population et sécurisent la circulation. Ils permettent, de fait, un meilleur acheminement des moyens spécialisés du SDIS en tout point du territoire. Toutefois, l'augmentation constante du trafic routier pénalise l'acheminement des secours sur les lieux d'intervention aux heures de pointe. Le développement des tunnels routiers et ferroviaires, nécessaires du fait du relief, génère autant de risques supplémentaires dans le département.

Les énergies et les flux de communication sont devenus les artères de nos sociétés connectées. Sources et cibles des risques de tous ordres, ils doivent faire l'objet d'une attention particulière en termes de préparation et de couverture opérationnelle.

La crise économique qui secoue la France ces dernières années rend d'autant plus nécessaire la sauvegarde des emplois. La présence de filières d'excellence sur le département, surtout quand elles sont menacées de délocalisation, l'interdépendance des donneurs d'ordres et des sous-traitants, impliquent de faire preuve, là aussi, d'une attention particulière en termes de préparation et de couverture opérationnelles, dans le but de préserver le tissu industriel et artisanal.

## CHAPITRE II - LES SERVICES D'INCENDIE ET DE SECOURS DU DOUBS

### PARTIE 1 : LES MISSIONS ET L'ORGANISATION STRUCTURELLE

#### 1 - Les services d'incendie et de secours

Les compétences et missions des SIS sont énumérées par l'article L.1424-2 du Code Général des Collectivités Territoriales (CGCT) issu de la Loi n° 96-369 du 3 mai 1996 relative aux services d'incendie et de secours. Celui-ci distingue deux types de compétences :

- des compétences exclusives : « *Les services d'incendie et de secours sont chargés de la prévention, de la protection et de la lutte contre les incendies* » ;
- des compétences partagées avec d'autres acteurs publics ou privés : « *Ils concourent, avec les autres services et professionnels concernés, à la protection et à la lutte contre les autres accidents, sinistres et catastrophes, à l'évaluation et à la prévention des risques technologiques ou naturels ainsi qu'aux secours d'urgence* ».

Dans le cadre de leurs compétences, les SIS exercent les missions suivantes :

1. La prévention et l'évaluation des risques de sécurité civile ;
2. La préparation des mesures de sauvegarde et l'organisation des moyens de secours ;
3. La protection des personnes, des biens et de l'environnement ;
4. Les secours d'urgence aux personnes victimes d'accidents, de sinistres ou de catastrophes ainsi que leur évacuation.

L'article L.1424-42 du CGCT énonce que les services d'incendie et de secours ne sont tenus de procéder qu'aux seules interventions qui se rattachent directement aux missions définies à l'article L.1424-2.

S'il est procédé à des interventions ne se rattachant pas directement à l'exercice de ces missions, il peut être demandé aux bénéficiaires une participation aux frais, dans des conditions déterminées par délibération du conseil d'administration.

Ainsi, plusieurs délibérations du conseil d'administration du SDIS déterminent les conditions de participation aux frais dans le département du Doubs.

Les services d'incendie et de secours comprennent :

- le Service Départemental d'Incendie et de Secours (SDIS), doté d'un Corps Départemental de Sapeurs-Pompiers (CDSP) et organisé en centres d'incendie et de secours ;
- des corps communaux de sapeurs-pompiers classés Centres de Première Intervention (CPI).

## **2 - Le service départemental d'incendie et de secours du Doubs**

Le SDIS 25 est un établissement public administratif, administré par un conseil d'administration, pour la gestion administrative et financière, et placé pour emploi, sous l'autorité des maires ou du préfet agissant dans le cadre de leurs pouvoirs respectifs de police.

Le SDIS du Doubs dispose :

### **2.1 - De groupements fonctionnels chargés d'assurer :**

- la gestion administrative et financière du SDIS et de son corps départemental de sapeurs-pompiers (CDSP) ;
- la réception des alertes et la gestion des opérations de secours ;
- l'acquisition, la gestion et le suivi des moyens logistiques et techniques ;
- le recrutement, la gestion et le suivi des ressources humaines et de l'aptitude des effectifs ;
- la gestion de la prévision et de la prévention des risques d'incendie et de panique des Établissements recevant du public ;
- la recherche et le développement de projet, la sécurité et la santé au travail, les communications internes et externes.

### **2.2 - D'un service de santé et de secours médical (SSSM)**

Le service de santé et de secours médical (SSSM) est une structure d'appui et de soutien des sapeurs-pompiers, dont les missions sont fixées par le CGCT :

- la surveillance de la condition physique des sapeurs-pompiers ;
- l'exercice de la médecine professionnelle et d'aptitude des sapeurs-pompiers professionnels et de la médecine d'aptitude des sapeurs-pompiers volontaires ;
- le conseil en matière de médecine préventive, d'hygiène et de sécurité, notamment auprès du comité d'hygiène et de sécurité ;
- le soutien sanitaire des interventions des services d'incendie et de secours et les soins d'urgence aux sapeurs-pompiers ;
- la participation à la formation des sapeurs-pompiers au secours à personnes ;
- la surveillance de l'état de l'équipement médico-secouriste du service.

En outre, le SSSM participe :

- aux missions de secours d'urgence ;
- aux opérations effectuées par les services d'incendie et de secours impliquant des animaux ou concernant les chaînes alimentaires ;
- aux missions de prévision, de prévention et aux interventions des services d'incendie et de secours dans les domaines des risques naturels et technologiques, notamment lorsque la présence de certaines matières peut présenter des risques pour les personnes, les biens ou l'environnement.



### **2.3 - De trois groupements territoriaux (GT)**

Les groupements territoriaux placés sous l'autorité d'un chef de groupement, constituent des entités de gestion, de suivi et de coordination administrative et opérationnelle déconcentrées du SDIS 25. Ils sont chargés :

- **sur un plan général** : de veiller à la cohérence de l'organisation départementale, de contrôler et coordonner l'application des règlements départementaux, d'être l'interlocuteur des chefs de groupements fonctionnels pour constituer un échelon déconcentré du SDIS et du CDSF, d'identifier les domaines de réflexion et d'évolution permettant de s'inscrire dans une démarche de qualité ;
- **dans le domaine opérationnel** : d'organiser et de suivre l'activité opérationnelle des CIS, de mettre en œuvre la chaîne de commandement, de développer les retours d'expérience, de mettre en œuvre le calendrier des formations, de s'assurer de la réalité des contrôles des points d'eau et de développer la prévision en liaison avec le service prévision de la direction, d'évaluer périodiquement la capacité opérationnelle des personnels, des matériels et des casernements (CPI communaux compris) ;
- **dans le domaine administratif et financier** : de participer à la gestion administrative des personnels et à l'élaboration du budget du groupement ainsi qu'au suivi financier dans le cadre et les limites fixées par le DDSIS ;
- **dans le domaine technique** : de participer à la gestion technique et logistique des moyens opérationnels et de faire toutes analyses ou propositions utiles ;
- **dans le domaine relationnel** : de développer et d'entretenir les relations avec les élus du secteur, d'assurer les relations publiques avec les médias et tous partenaires concourant à la mise en œuvre du service public d'incendie et de secours et à son image, dans les limites fixées par le DDSIS.

### **2.4 - De Centres d'Incendie et de Secours (CIS)**

Les CIS placés sous l'autorité d'un chef de centre, sont les unités territoriales chargées principalement des missions de secours. Ils sont classés en CSP, CS (R) et CPI (R) par arrêté préfectoral en fonction du schéma départemental d'analyse et de couverture des risques (SDACR), conformément aux critères suivants :

- les centres de secours principaux assurent simultanément au moins un départ en intervention pour une mission de lutte contre l'incendie, deux départs en intervention pour une mission de secours d'urgence aux personnes et un autre départ en intervention ;
- les centres de secours assurent simultanément au moins un départ en intervention pour une mission de lutte contre l'incendie ou un départ en intervention pour une mission de secours d'urgence aux personnes et un autre départ en intervention ;
- les centres de première intervention assurent au moins un autre départ en intervention.

## **3 - Attribution des différentes autorités**

### **3.1 - Attributions du président du conseil d'administration du SDIS**

Le président du conseil d'administration est le garant de la bonne administration du SDIS. A ce titre, il :

- prépare et exécute les délibérations du conseil d'administration ;
- convoque le conseil d'administration ;
- passe les marchés et est l'ordonnateur de l'établissement ;
- représente le SDIS en justice ;
- donne son accord pour la nomination du DDSIS ;
- signe, avec le préfet, l'arrêté d'organisation du corps départemental.

### **3.2 - Attributions du préfet**

Le préfet :

- dispose des pouvoirs de police au niveau supra-communal :
  - o il met en œuvre les moyens du SDIS ;
  - o le DDSIS est placé sous son autorité en matière opérationnelle.
- arrête le règlement opérationnel ;
- arrête conjointement avec le président du conseil d'administration, l'organisation du corps départemental ;
- assiste de plein droit aux séances du conseil d'administration,  
(*Remarque : il peut demander une nouvelle délibération si cette dernière est de nature à affecter la capacité opérationnelle du SDIS*) ;
- nomme les officiers et chefs de centre conjointement avec le président du conseil d'administration ou le maire ;
- arrête le SDACR qui est élaboré par le SDIS sous son autorité ;
- donne son avis conjointement pour la nomination du DDSIS.

### **3.3 - Attributions du maire**

Conformément aux articles L2212.1 et suivants du CGCT, le maire exerce le pouvoir de police municipale et, notamment :

*« Il a le soin de prévenir, par des précautions convenables, et de faire cesser, par la distribution des secours nécessaires, les accidents et les fléaux calamiteux ainsi que les pollutions de toute nature, tels que les incendies, les inondations, les ruptures de digues, les éboulements de terre ou de rochers, les avalanches ou autres accidents naturels, les maladies épidémiques ou contagieuses, les épizooties, de pourvoir d'urgence à toutes les mesures d'assistance et de secours et, s'il y a lieu, de provoquer l'intervention de l'administration supérieure ».*

Lorsque le sinistre et ses conséquences directes n'excèdent pas les limites du territoire communal, le maire assure les fonctions de Directeur des Opérations de Secours (DOS).

Le maire :

- donne un avis conforme pour l'affectation des sapeurs-pompiers professionnels officiers et chefs de centre au sein des CPI communaux ;
- pour les CPI n'ayant pas demandé leur rattachement, il recrute et nomme les personnels SPV.

### **3.4 - Attributions du directeur départemental des services d'incendie et de secours (DDISIS)**

#### **3.4.1 - Gestion opérationnelle**

Sous l'autorité du préfet, le DDSIS assure :

- la direction opérationnelle du corps départemental de sapeurs-pompiers ;
- la direction des actions de prévention relevant du SDIS 25 ;
- le contrôle et la coordination de l'ensemble des corps communaux et intercommunaux de sapeurs-pompiers.

Pour l'exercice de ses attributions, et sous l'autorité du préfet ou du maire, le directeur départemental des services d'incendie et de secours dispose, en tant que besoin, de l'ensemble des moyens du SDIS et des corps communaux et intercommunaux.

Il a autorité sur tous les personnels du SDIS et, pour leurs missions opérationnelles, il a autorité sur tous les personnels des corps communaux et intercommunaux.

Le DDSIS peut être chargé par le préfet ou le maire de mettre en œuvre tout autre moyen public ou privé.

#### **3.4.2 - Gestion administrative et financière**

La gestion administrative et financière est exercée par le DDSIS sous l'autorité du président du conseil d'administration du SDIS.

Le DDSIS est assisté d'un directeur départemental adjoint. En cas d'empêchement du directeur départemental, le directeur départemental adjoint le supplée dans l'ensemble de ses fonctions.

## **PARTIE 2 : L'ORGANISATION TERRITORIALE**

### **1 - La direction départementale**

La particularité de la direction départementale réside en son éclatement géographique :

- site de la Clairière ;
- site de Mamirole : atelier départemental, centre logistique départemental.

Le SDIS ne dispose pas d'école départementale dotée de locaux assortis de moyens spécifiques. Il a opté pour la mise en place d'équipements modulaires et mobiles, permettant d'amener les moyens de formation au plus proche des utilisateurs (CIS).

### **2 - Les groupements territoriaux**

Les groupements territoriaux présentent des caractéristiques contrastés.

	<b>Groupement Ouest</b>	<b>Groupement Est</b>	<b>Groupement Sud</b>
Nbre d'arrondissements concernés	Cf. carte		
Nbre de communes du GT	336	140	118
Superficie du GT (km <sup>2</sup> )	2 619	994	1 634
Population	275 784	174 920	93 174
Nbre de CSP	2	1	1
Nbre de CSR	4	5	1
Nbre de CS	11	3	8
Nbre de CPIR	0	5	1
Nbre de CPI intégrés	12	4	14
Nbre de CPI Communaux	3	2	1

# Organisation territoriale du SDIS 25

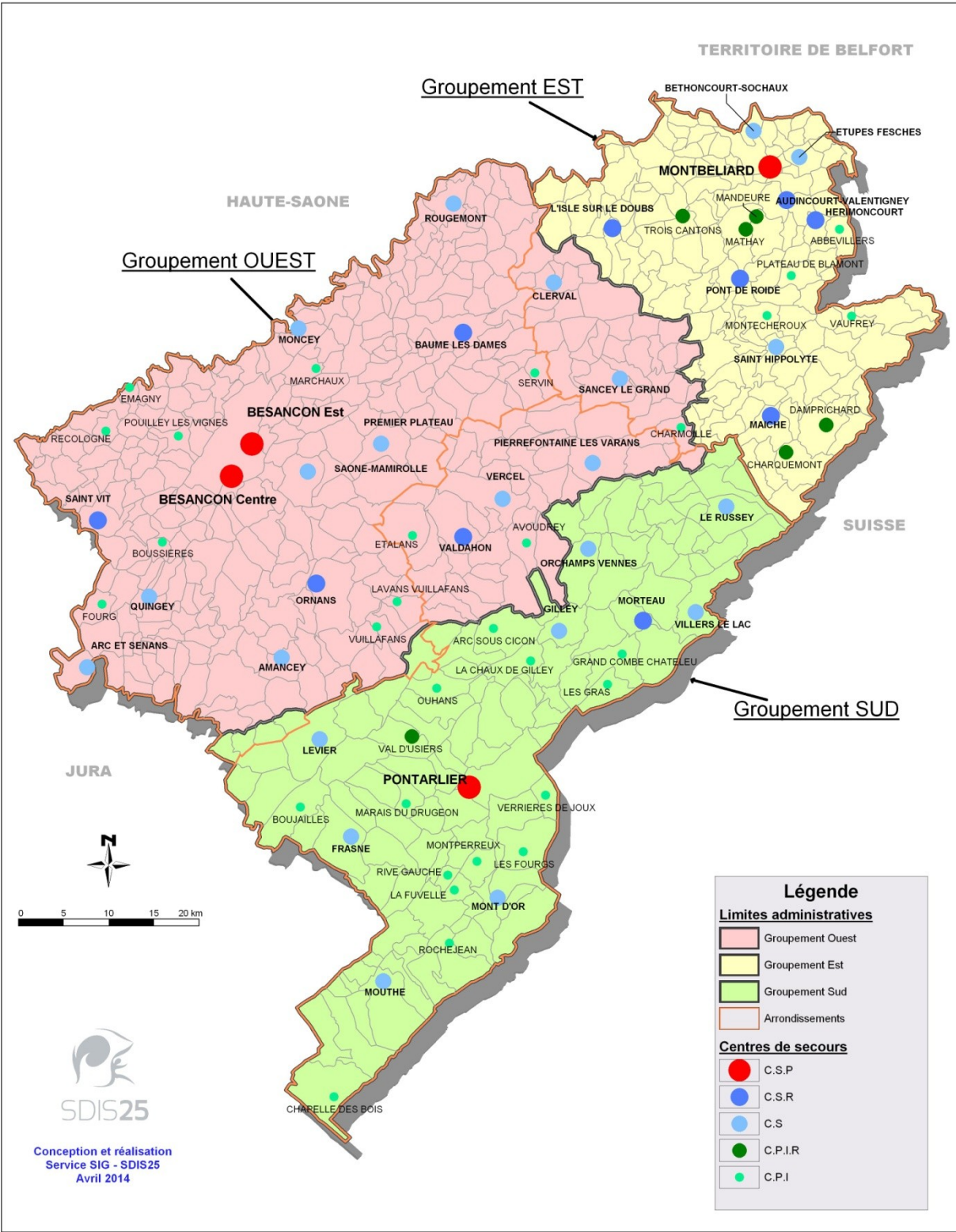

Illustration 11: Carte de l'organisation territoriale du SDIS 25

### 3 - Les centres d'incendie et de secours

La loi du 3 mai 1996 relative aux services d'incendie et de secours, dite de « départementalisation » de ces services, a laissé aux communes la possibilité de conserver la gestion des sapeurs-pompiers volontaires servant dans les CPI et donnait comme obligation au SDIS, d'intégrer uniquement les CS et CSP.

Une fois l'intégration des CS et CSP achevée, à l'instar d'autres SDIS, celui du Doubs aurait pu ignorer l'ensemble des sapeurs-pompiers appartenant aux CPI.

Compte tenu des spécificités géographiques et climatiques du Doubs comme de l'importance et de la richesse apportée par le volontariat, il a paru opportun de ne pas faire ce choix. En effet, le relief jurassien et les conditions climatiques génèrent un isolement hivernal rendant complexes l'organisation des secours et la lutte contre l'incendie dans certaines zones du département, zones dans lesquelles les CPI peuvent jouer un rôle stratégique en matière de premiers secours.

Ainsi, ce contexte particulier associé à une diminution effective du nombre et de la disponibilité des sapeurs-pompiers volontaires présents dans les CS, souligne l'utilité des sapeurs-pompiers volontaires des CPI. Ceux-ci sont indispensables pour obtenir une meilleure efficacité opérationnelle car ils permettent d'accroître le nombre de sapeurs-pompiers volontaires disponibles pour assurer les astreintes et les gardes et donc les possibilités d'interventions notamment en journée.

Depuis le 1<sup>er</sup> janvier 2000, et après délibérations du Conseil d'administration du SDIS, 31 CPI ont été intégrés au corps départemental. A ce jour, il reste 6 CPI communaux.

Les services d'incendie et de secours du Doubs sont composés, au **1<sup>er</sup> janvier 2014** de :

		NOMBRE
Centres non intégrés au CDSP 25	Centres de Première Intervention (CPI)	6
Centres intégrés au CDSP 25	Centres de Première Intervention (CPI)	30
	Centres de Première Intervention Renforcés – (CPIR)	6
	Sous-total CPI	36
	Centres de Secours – (CS)	22
	Centres de Secours Renforcés (CSR)	10
	Sous-total CS	32
	Centres de Secours Principaux (CSP)	4
	Sous-total CSP	4
TOTAL CIS du CDSP		72
TOTAL CIS COMMUNAUX		6

Les centres sont répartis de la manière suivante :

	GROUPEMENTS	CATEGORIES DE CENTRE	NOMBRES DE CENTRES
	<b>CENTRES INTEGRES</b>	<b>EST</b>	CPI
CPIR			5
CS			3
CSR			5
CSP			1
<b>Total EST</b>			<b>18</b>
<b>OUEST</b>		CPI	12
		CPIR	0
		CS	11
		CSR	4
		CSP	2
		<b>Total OUEST</b>	<b>29</b>
<b>SUD</b>		CPI	14
		CPIR	1
	CS	8	
	CSR	1	
	CSP	1	
	<b>Total SUD</b>	<b>25</b>	
<b>Total CIS du CDSP</b>			
<b>CENTRES NON INTEGRES</b>	EST	Centres non intégrés	2
	OUEST	Centres non intégrés	3
	SUD	Centres non intégrés	1
	<b>Total centres non intégrés</b>		<b>6</b>

# Implantation des CIS

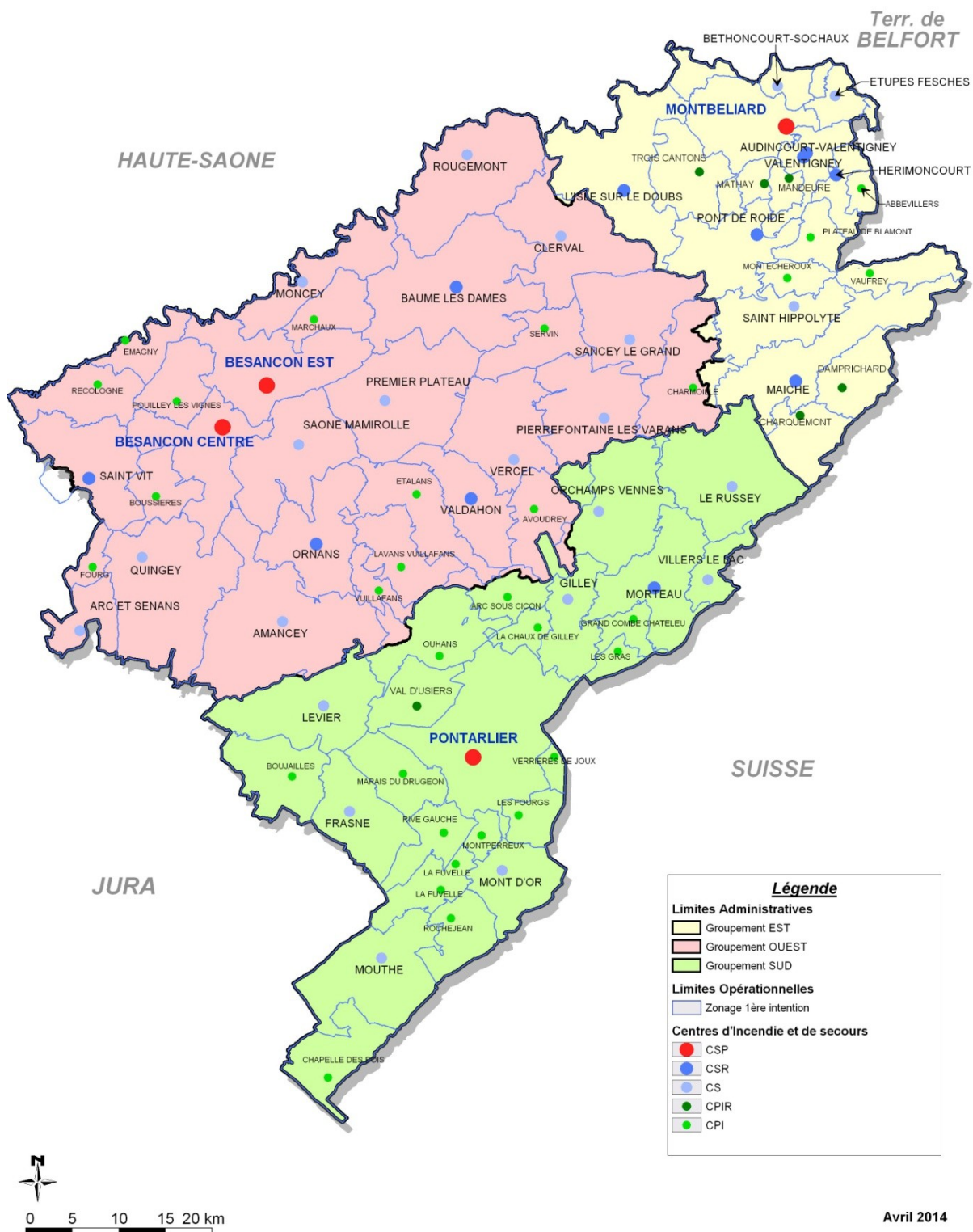

Illustration 12: Carte de l'implantation des centres d'incendie et de secours du SDIS 25



## **PARTIE 3 : LA CHAÎNE OPERATIONNELLE DE L'ALERTE ET DU COMMANDEMENT**

La couverture opérationnelle d'un département est le résultat d'un ensemble d'actions et de procédures mis en œuvre de façon ordonnée et structurée s'inscrivant dans un cadre global : « La chaîne opérationnelle de l'alerte et du commandement ».

### **1 - La chaîne de l'alerte**

#### **1.1 - Le CTA/CODIS**

##### **1.1.1 - Le CTA**

Le SDIS du Doubs dispose d'un Centre de Traitement de l'Alerte (CTA), implanté dans les locaux de la direction départementale des services d'incendie et de secours (DDISIS) du Doubs.

Il assure la réception et le traitement des demandes de secours reçues sur les numéros d'appels d'urgence 18 et 112 et transmet l'alerte aux CIS du Doubs.

Plus particulièrement, il est chargé :

- de recevoir, d'authentifier et d'enregistrer les demandes de secours, en les orientant si nécessaire vers le service compétent (SAMU, gendarmerie, police,...) ;
- de l'envoi des secours et du contrôle de leur présentation sur les lieux du sinistre ;
- de la coordination et du suivi des interventions, lorsque le CODIS n'est pas activé ;
- de l'alerte des services publics concernés par les appels (GN, EDF, SAMU, ...) ;
- de la prise en compte des demandes de renforts sollicitées par les COS ;
- de veiller et de diriger les réseaux radioélectriques du SDIS ;
- de l'information de la chaîne de commandement, et des autorités.

Le CTA est activé en permanence par au moins 5 opérateurs le jour et 4 opérateurs la nuit, un chef de salle adjoint et un officier chef de salle.

Les opérateurs sont chargés de la réception, du traitement et du suivi des opérations courantes.

Le chef de salle adjoint coordonne l'action des opérateurs et doit adapter l'organisation du CTA à l'activité opérationnelle.

A ce titre, il est placé sous l'autorité directe de l'officier chef de salle et constitue l'interlocuteur privilégié des chefs de centre et des COS, pour toute difficulté rencontrée, qu'elle soit technique, opérationnelle ou relationnelle.

##### **1.1.2 - Le CODIS**

Le SDIS du Doubs dispose également d'un Centre Opérationnel Départemental d'Incendie et de Secours (CODIS) situé dans les locaux de la DDISIS du Doubs, contigu au CTA.

Il est plus particulièrement chargé du suivi et de la coordination opérationnelle dans le cadre de la gestion de crise, découlant d'un ou de plusieurs événements, localisés ou étendus à un territoire important, survenant de façon ponctuelle ou simultanément.

Le CODIS est veillé par le CTA. Sa montée en puissance est réalisée par l'officier chef de salle qui est présent en garde sur site.

Lorsqu'il est activé, le CODIS constitue l'interlocuteur privilégié du Commandant des Opérations de Secours (COS) et des autorités départementales et communales.

Pour répondre aux missions évoquées précédemment, le CTA et le CODIS disposent :

- d'un système informatique de réception des appels et d'aide à la décision dénommé «ARTEMIS V2» ;
- d'un réseau de communication téléphonique ;
- d'un réseau radioélectrique départemental dénommé « ANTARES » ;
- d'un serveur « Dispotel » accessible aux centres de secours à l'aide d'un numéro vert afin de faciliter la gestion en temps réel de la disponibilité des sapeurs-pompiers volontaires.

A ce titre, le CTA 25 et le CODIS 25 répondent à l'indicatif radio CODIS 25 de façon indifférenciée.

Le CTA et le CODIS 25 sont placés sous l'autorité du DDSIS, qui en définit les modalités d'organisation et de fonctionnement.

Chaque jour, le CTA/CODIS 25 renseigne les autorités préfectorales et les cadres du SDIS sur l'action opérationnelle des dernières 24 heures au moyen d'un bulletin de renseignement quotidien (BRQ).

## **1.2 - Les CIS**

Les centres d'incendie et de secours constituent l'échelon final du système d'alerte en terme d'infrastructure, qu'ils soient centres de secours principaux, centre de secours ou centres de première intervention.

Ils sont chargés, de façon principale, des missions de secours, et à ce titre :

- d'organiser la permanence opérationnelle des effectifs ;
- d'assurer la disponibilité des moyens matériels ;
- d'engager les moyens sollicités dans le respect de l'ordre de départ émis par le CTA ou le CODIS ;
- de rédiger les Comptes-Rendus de Sorties de Secours (CRSS) consécutifs aux interventions.

Chaque centre de secours est équipé :

- d'un ensemble « émetteur/récepteur » destiné aux communications radio ;
- d'un ensemble « informatique » destiné, entre autres, à la réception des alertes, à la gestion des équipes de permanence et de la rédaction des CRSS.

Aucune exploitation autre qu'opérationnelle de ces matériels n'est possible.

Chaque sapeur-pompier d'un centre de secours principal, d'un centre de secours et de certains centres de première intervention est doté d'un récepteur individuel d'alerte, permettant la réception de messages associés à un signal d'alerte.

## **2 - La chaîne de commandement**

La chaîne du commandement du SDIS du Doubs permet d'assurer la cohésion et la montée en puissance du commandement des interventions.

Le COS, relève, sous l'autorité du préfet ou du maire agissant dans le cadre de leurs pouvoirs de police respectifs, du Directeur Départemental des Services d'Incendie et de Secours.

En l'absence de ce dernier, le COS relève d'un sapeur-pompier professionnel ou volontaire, officier, sous-officier ou gradé, désigné par le directeur.

Les conditions de mise en œuvre de ce commandement sont précisées dans le Règlement Opérationnel (RO) des services d'incendie et de secours du Doubs.

Elle s'appuie sur la structure suivante :

<b>Entité</b>	<b>Niveau de chaîne de commandement</b>	<b>Niveau de compétence</b>
Direction du SDIS	Directeur de permanence	DDISIS – DDASIS – CEM
Département	Officier d'astreinte départementale	Chef de site
CODIS 25	Officier chef de salle	Chef de colonne ou chef de groupe
Groupements territoriaux	Officier d'astreinte groupement	Chef de colonne
Secteurs chef de groupe	Chef de groupe	Chef de groupe
Véhicules de secours	Chef d'agrès	Chef d'agrès

Le maire assure la direction des opérations de secours sur le territoire de sa commune pour toutes les opérations courantes. Il dispose de l'ensemble des moyens des services d'incendie et de secours.

La direction des opérations de secours relève de l'autorité préfectorale lorsque plusieurs communes sont sinistrées, lorsque l'évènement revêt une certaine importance ou lorsque l'évènement donne lieu au déclenchement d'un plan de secours ou d'une disposition ORSEC.

### **3 -Les caractéristiques fortes et les tendances d'évolution**

Les modalités d'organisation et de mise en œuvre de la chaîne de commandement ont été actualisées en 2012 de manière à la mettre en cohérence avec les évolutions que le SDIS a connues depuis la rédaction du RO.

Un effort particulier a été porté ces dernières années sur la fonction chef de groupe, en termes d'harmonisation des formations initiales et de mise en place d'une formation de maintien et de perfectionnement des acquis et d'optimisation de la ressource.

Un dispositif de FMPA de chef de colonne et des chefs de site, mis en place en 2014, est en phase de consolidation.

Si la chaîne de commandement permet maintenant de recourir à un dispositif optimisé en termes d'organisation et de ressource en officiers chef de groupe, chef de colonne et chef de site, formés à la gestion de tout type de situations, constitué d'officiers à l'effectif calibré pour répondre aux exigences du risque courant, des axes d'amélioration existent encore dans le cadre des montées en puissance nécessaires à la gestion des événements majeurs : armement des postes de commandement mobiles, structuration du CODIS, renforcement et continuité (relève) du commandement sur l'opération.

En effet, aujourd'hui encore trop aléatoire, la mobilisation au moment des faits des cadres qui ne sont pas de garde ou d'astreinte devra s'inscrire dans un dispositif de rappel fiable et organisé.

En parallèle, un effort devra être porté sur les effectifs de sous-officiers de SPV qui constituent le point de faiblesse de la chaîne de commandement. Ce cadre hiérarchique, névralgique dans la conduite des opérations de secours sur le terrain devra être renforcé en termes de ressources disponibles les prochaines années.

## PARTIE 4 : LES RESSOURCES HUMAINES

(Données au 1<sup>er</sup> janvier 2014)

### 1 - Les chiffres clés

#### 1.1 - Effectifs par filières

Filières	Effectifs par filière	Taux
Filière SPP	383	78 %
Filière technique	32	6 %
Filière administrative	71	14 %
Filière SSSM	8	2 %

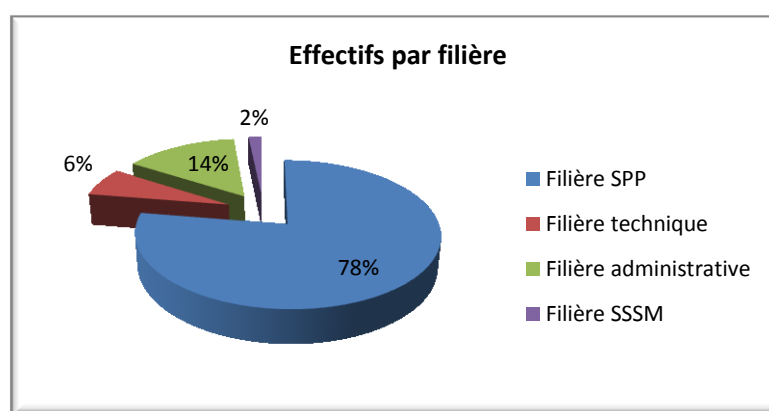

#### 1.2 - Répartition des effectifs SPV

Statut	Répartition des effectifs	Taux
SPV intégrés au CDSP	2019	85 %
SPV non intégrés	34	2 %
SSSM	170	7 %
SPV double statut SPP	150	6 %

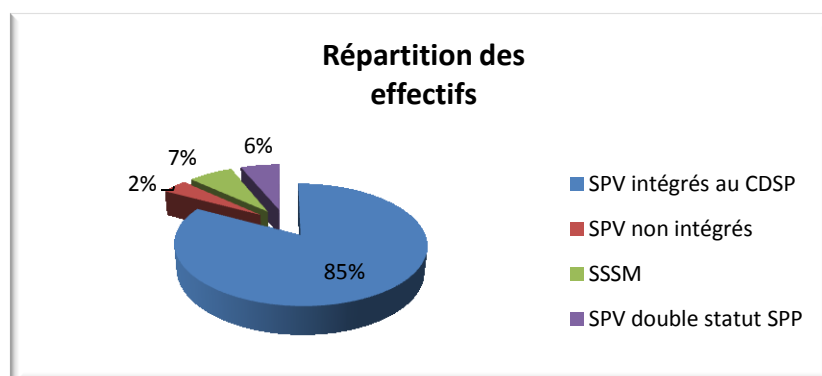

### 1.3 - Répartition territoriale des effectifs permanents

Affectation	Filière administrative				Filière technique				Filière SPP										Filière SSSM			Totaux	
	Adjoint	Rédacteur	Attaché	Directeur	Adjoint technique	Agent de maîtrise	Technicien	Ingénieur	Hommes du rang	Sergent	Adjudant	Lieutenant 1ère classe	Lieutenant 2ème classe	Lieutenant hors classe	Capitaine	Commandant	Lieutenant-Colonel	Colonel	Infirmier	Médecin	Pharmacien		
Groupement Est CS Bethoncourt - Sochaux											1											1	
Groupement Est CSP Montbéliard	1				1				30	25	13	1	2		1							74	106
Groupement Est CSR Audincourt - Valentigney									3	1	3				1							8	
Groupement Est Etat-Major	5	1			1	1			4	2	4	2	1		4	2			1	1		23	
Groupement Ouest CSP Besançon Centre	1								39	30	18				2							90	
Groupement Ouest CSP Besançon Est	1								25	16	11	1	4	1	1							60	
Groupement Ouest CSR Baume-les-Dames	1								1	1	1											4	178
Groupement Ouest CSR Saint-Vit															1							1	
Groupement Ouest Etat-Major	4	1			2	1			3	2	2	1	2	2	1				1	1		23	
Groupement Sud CSP Pontarlier	1								20	20	8	1	2		1							53	
Groupement Sud CSR Morteau	1								2		1											4	70
Groupement Sud Etat-Major	2	1			2						3	1		2	1				1			13	
Direction	2	1	2						1								3	1				10	
Groupement Administration - Finances	5	4	6	1																		16	
Groupement Emploi - Compétences	10	5	3	1					1	4	1		1		1							26	
Groupement Gestion Opérationnelle	2				3	4	2		11	14	6	2	1	1	1							48	140
Groupement Logistique et Technique	3	2			5	2	4	2					1		2							21	
Groupement Prévention - Planification	3				1			1				6	1		1	2						15	
Service de Santé et de Secours Médical	1																		1	1	1	4	
<b>TOTAUX</b>	<b>43</b>	<b>15</b>	<b>11</b>	<b>2</b>	<b>15</b>	<b>4</b>	<b>8</b>	<b>5</b>	<b>128</b>	<b>113</b>	<b>67</b>	<b>25</b>	<b>15</b>	<b>3</b>	<b>17</b>	<b>10</b>	<b>4</b>	<b>1</b>	<b>4</b>	<b>3</b>	<b>1</b>	<b>494</b>	

## 2 - Les effectifs des unités opérationnelles

	Catégorie de centre	Centres	GPT	SPV					SPP				SSSM					Total général														
				Gradés-sapeurs	Sous-officiers	Officiers	Total SPV	dont doubles statuts	Gradés-sapeurs	Sous-officiers	Officiers	Total SPP	Officiers Experts	Officiers Infirmiers	Officiers Médecins	Officiers Pharmaciens	Officiers Vétérinaires		Total SSSM													
Centres intégrés	CPI	CPI ABBEVILLERS	Est	17	2	1	<b>20</b>																							<b>0</b>	<b>20</b>	
		CPI ARC SOUS CICON	Sud	14	4		<b>18</b>	1																							<b>0</b>	<b>18</b>
		CPI AVOUDREY-FLANGEBOUCHE	Ouest	17	3	2	<b>22</b>																								<b>0</b>	<b>22</b>
		CPI BOUJAILLES	Sud	11	1		<b>12</b>	1																							<b>0</b>	<b>12</b>
		CPI BOUSSIERES	Ouest	15	1	2	<b>18</b>	1																							<b>0</b>	<b>18</b>
		CPI CHAPELLE DES BOIS	Sud	13	2		<b>15</b>																								<b>0</b>	<b>15</b>
		CPI CHARMOILLE	Ouest	15	2	1	<b>18</b>																								<b>0</b>	<b>18</b>
		CPI EMAGNY	Ouest	9	6	1	<b>16</b>	2																							<b>0</b>	<b>16</b>
		CPI ETALANS	Ouest	15	5	1	<b>21</b>	3																							<b>1</b>	<b>22</b>
		CPI FOURG	Ouest	10	2		<b>12</b>																								<b>1</b>	<b>13</b>
		CPI GRAND COMBE CHATELEU	Sud	12	2		<b>14</b>																								<b>1</b>	<b>15</b>
		CPI LA CHAUX	Sud	14	4		<b>18</b>																								<b>0</b>	<b>18</b>
		CPI LA FUELLE	Sud	14	5	1	<b>20</b>																								<b>0</b>	<b>20</b>
		CPI LAVANS VUILLAFANS	Ouest	10	4	1	<b>15</b>																								<b>1</b>	<b>16</b>
		CPI LES FOURGS	Sud	18	3		<b>21</b>	3																							<b>0</b>	<b>21</b>
		CPI LES GRAS	Sud	10			<b>10</b>																								<b>1</b>	<b>11</b>
		CPI MARAIS DU DRUGEON	Sud	11	1		<b>12</b>	1																							<b>0</b>	<b>12</b>
		CPI MARCHAUX	Ouest	15	3		<b>18</b>																								<b>0</b>	<b>18</b>
		CPI MONTECHEROUX	Est	10	3		<b>13</b>	1																							<b>0</b>	<b>13</b>
		CPI MONTPERREUX	Sud	10	1		<b>11</b>	1																							<b>0</b>	<b>11</b>
		CPI OUHANS	Sud	12	3		<b>15</b>																								<b>0</b>	<b>15</b>
		CPI PLATEAU DE BLAMONT	Est	21	8	1	<b>30</b>	1																							<b>0</b>	<b>30</b>
		CPI POUILLEY LES VIGNES	Ouest	18	6	1	<b>25</b>	5																							<b>2</b>	<b>27</b>
		CPI RECOLOGNE	Ouest	17	4		<b>21</b>																								<b>2</b>	<b>23</b>
		CPI RIVE GAUCHE	Sud	15	2		<b>17</b>	1																							<b>0</b>	<b>17</b>
		CPI ROCHEJEAN	Sud	8	1		<b>9</b>																								<b>0</b>	<b>9</b>
		CPI SERVIN	Ouest	19	4		<b>23</b>																								<b>0</b>	<b>23</b>
		CPI VAUFREY	Est	15			<b>15</b>																								<b>0</b>	<b>15</b>
	CPI VERRIERES DE JOUX	Sud	9	2	1	<b>12</b>																								<b>1</b>	<b>13</b>	
	CPI VUILLAFANS	Ouest	6	1	1	<b>8</b>																								<b>0</b>	<b>8</b>	
	<b>Total CPI</b>				<b>413</b>	<b>89</b>	<b>14</b>	<b>516</b>	<b>21</b>	<b>0</b>	<b>0</b>	<b>0</b>	<b>0</b>	<b>0</b>	<b>0</b>	<b>9</b>	<b>1</b>	<b>0</b>	<b>0</b>	<b>0</b>	<b>0</b>	<b>0</b>	<b>0</b>	<b>0</b>	<b>0</b>	<b>0</b>	<b>0</b>	<b>0</b>	<b>0</b>	<b>10</b>	<b>526</b>	
	CPIR	CPIR CHARQUEMONT	Est	19	6	1	<b>26</b>	2																						<b>2</b>	<b>28</b>	
CPIR DAMPRICHARD		Est	10	4	2	<b>16</b>																							<b>3</b>	<b>19</b>		
CPIR MANDEURE		Est	15	5	2	<b>22</b>																							<b>2</b>	<b>24</b>		
CPIR MATHAY		Est	21	10	2	<b>33</b>	2																						<b>2</b>	<b>35</b>		
CPIR TROIS CANTONS		Est	30	7	1	<b>38</b>	2																						<b>5</b>	<b>43</b>		
CPIR VAL D'USIERS		Sud	13	4		<b>17</b>																							<b>0</b>	<b>17</b>		

	CPIR VALENTIGNEY	Est	30	5	1	<b>36</b>	1										<b>0</b>	<b>36</b>		
<b>Total CPIR</b>			<b>125</b>	<b>37</b>	<b>9</b>	<b>171</b>	<b>7</b>	<b>0</b>	<b>0</b>	<b>0</b>	<b>0</b>	<b>0</b>	<b>0</b>	<b>8</b>	<b>6</b>	<b>0</b>	<b>0</b>	<b>14</b>	<b>185</b>	
CS	CS AMANCEY	Ouest	23	7	1	<b>31</b>	7							1				<b>1</b>	<b>32</b>	
	CS ARC ET SENANS	Ouest	20	5	2	<b>27</b>	1												<b>0</b>	<b>27</b>
	CS BETHONCOURT SOCHAUX	Est	45	18	3	<b>66</b>	4	0	0	1	<b>1</b>			2					<b>2</b>	<b>69</b>
	CS CLERVAL	Ouest	27	9	2	<b>38</b>	1							1	1				<b>2</b>	<b>40</b>
	CS ETUPES	Est	27	13	2	<b>42</b>		0	0	0	0				2				<b>2</b>	<b>44</b>
	CS FRASNE	Sud	30	6	2	<b>38</b>	1	0	0	0	0			5	2				<b>7</b>	<b>45</b>
	CS GILLEY	Sud	21	4	2	<b>27</b>		0	0	0	0			2	1				<b>3</b>	<b>30</b>
	CS LE RUSSEY	Sud	21	4	3	<b>28</b>	1	0	0	0	0				1				<b>1</b>	<b>29</b>
	CS LEVIER	Sud	25	9	3	<b>37</b>	1	0	0	0	0				4				<b>4</b>	<b>41</b>
	CS MASSIF DU MONT D'OR	Sud	21	8	3	<b>32</b>	5	0	0	0	0			1	1				<b>2</b>	<b>34</b>
	CS MONCEY	Ouest	15	7	1	<b>23</b>	1	0	0	0	0				2				<b>2</b>	<b>25</b>
	CS MOUTHE	Sud	22	3	2	<b>27</b>		0	0	0	0			1	2				<b>3</b>	<b>30</b>
	CS ORCHAMPS-VENNES	Sud	25	9		<b>34</b>	1	0	0	0	0				2				<b>2</b>	<b>36</b>
	CS PIERREFONTAINE LES VARANS	Ouest	15	8	1	<b>24</b>		0	0	0	0			1	2				<b>3</b>	<b>27</b>
	CS PREMIER PLATEAU	Ouest	29	5	3	<b>37</b>	1	0	0	0	0			2	2				<b>4</b>	<b>41</b>
	CS QUINGEY	Ouest	20	7	2	<b>29</b>	3	0	0	0	0			1	1				<b>2</b>	<b>31</b>
	CS ROUGEMONT	Ouest	25	5	1	<b>31</b>		0	0	0	0				1				<b>1</b>	<b>32</b>
	CS SANCEY LE GRAND	Ouest	24	10	3	<b>37</b>	4	0	0	0	0			1	3		1		<b>5</b>	<b>42</b>
CS SAONE-MAMIROLLE	Ouest	22	5	1	<b>28</b>	5	0	0	0	0				1				<b>1</b>	<b>29</b>	
CS ST HIPPOLYTE	Est	33	6	1	<b>40</b>		0	0	0	0			1	1				<b>2</b>	<b>42</b>	
CS VERCEL	Ouest	16	8	2	<b>26</b>		0	0	0	0			1	2				<b>3</b>	<b>29</b>	
CS VILLERS LE LAC	Sud	10	3	1	<b>14</b>		0	0	0	0			1	2		1		<b>4</b>	<b>18</b>	
<b>Total CS</b>			<b>516</b>	<b>159</b>	<b>41</b>	<b>716</b>	<b>36</b>	<b>0</b>	<b>0</b>	<b>1</b>	<b>1</b>	<b>0</b>	<b>20</b>	<b>34</b>	<b>0</b>	<b>2</b>		<b>56</b>	<b>773</b>	
CSP	CSP BESANCON CENTRE	Ouest	68	9		<b>77</b>	5	39	48	2	<b>89</b>	1	6	8				<b>15</b>	<b>181</b>	
	CSP BESANCON EST	Ouest	72	14		<b>86</b>	3	25	27	6	<b>58</b>	1	5	2				<b>8</b>	<b>152</b>	
	CSP MONTBELIARD	Est	72	35	4	<b>111</b>	2	30	38	4	<b>72</b>		2	2				<b>4</b>	<b>187</b>	
	CSP PONTARLIER	Sud	54	19	1	<b>74</b>	1	20	28	4	<b>52</b>		4	6		1		<b>11</b>	<b>137</b>	
<b>Total CSP</b>			<b>266</b>	<b>77</b>	<b>5</b>	<b>348</b>	<b>43</b>	<b>144</b>	<b>116</b>	<b>27</b>	<b>271</b>	<b>2</b>	<b>17</b>	<b>18</b>	<b>0</b>	<b>1</b>		<b>38</b>	<b>657</b>	
CSR	CSR AUDINCOURT/VALENTIGNEY	Est	28	12	2	<b>42</b>	1	3	4	1	<b>8</b>		1	1				<b>2</b>	<b>52</b>	
	CSR BAUME LES DAMES	Ouest	42	19	3	<b>64</b>	7	0	2	1	<b>3</b>		3	2				<b>5</b>	<b>72</b>	
	CSR HERIMONCOURT	Est	33	16	2	<b>51</b>	2	0	0	0	<b>0</b>		1					<b>1</b>	<b>52</b>	
	CSR L'ISLE SUR LE DOUBS	Est	36	13	2	<b>51</b>	2	0	0	0	<b>0</b>		1	2				<b>3</b>	<b>54</b>	
	CSR MAICHE	Est	29	11	2	<b>42</b>	3	0	0	0	<b>0</b>		2					<b>2</b>	<b>44</b>	
	CSR MORTEAU	Sud	41	12	1	<b>54</b>	5	0	1	2	<b>3</b>		3	5				<b>8</b>	<b>65</b>	
	CSR ORNANS	Ouest	21	8	4	<b>33</b>	2	0	0	0	<b>0</b>		2	2				<b>4</b>	<b>37</b>	

	CSR PONT DE ROIDE	Est	40	11	3	54	2	0	0	0	0	1	2			3	57		
	CSR SAINT-VIT	Ouest	39	11	2	52	5	0	0	1	1	1	1			2	55		
	CSR VALDAHON	Ouest	30	7	3	40	4	0	0	0	0		1			1	41		
<b>Total CSR</b>			<b>339</b>	<b>120</b>	<b>24</b>	<b>483</b>	<b>33</b>	<b>3</b>	<b>7</b>	<b>5</b>	<b>15</b>	<b>0</b>	<b>15</b>	<b>16</b>	<b>0</b>	<b>0</b>	<b>31</b>	<b>529</b>	
DD SIS	DD SIS non individualisés	DD SIS					0	2	1	4	1	6							
	GGO BUR CTA-CODIS	DD SIS	6	3	1	10	8	11	20	3	3	4					0	44	
	GPP SCE PREVENTION	DD SIS	0			0		0	0	1	0	0	1				1	11	
	GPT GESTION OPERATIONNELLE	DD SIS	0		1	1		0	0	3	3	2					2	6	
	SSSM	DD SIS	0			0	2				0			2			2	2	
	SSSM SCE PHARMACIEN	DD SIS	0			0					0				3		3	3	
<b>Total DD SIS</b>			<b>6</b>	<b>3</b>	<b>2</b>	<b>11</b>	<b>10</b>	<b>11</b>	<b>22</b>	<b>30</b>	<b>63</b>	<b>3</b>	<b>0</b>	<b>2</b>	<b>3</b>	<b>0</b>	<b>8</b>	<b>66</b>	
GPT	GROUPEMENT EST	Est	0		2	2		0	4	9	1	3	1		4	1		6	21
	GROUPEMENT OUEST	Ouest	0			0		0	5	8	1	3			1	1		2	15
	GROUPEMENT SUD	Sud	0		2	2		0	0	7	7	1	2	1	1		5	14	
<b>Total GPT</b>			<b>0</b>	<b>0</b>	<b>4</b>	<b>4</b>	<b>0</b>	<b>0</b>	<b>9</b>	<b>24</b>	<b>33</b>	<b>2</b>	<b>2</b>	<b>6</b>	<b>3</b>	<b>0</b>	<b>13</b>	<b>50</b>	
<b>Total Centres intégrés</b>			<b>1665</b>	<b>485</b>	<b>99</b>	<b>2249</b>	<b>150</b>	<b>128</b>	<b>179</b>	<b>76</b>	<b>383</b>	<b>7</b>	<b>71</b>	<b>83</b>	<b>6</b>	<b>3</b>	<b>170</b>	<b>2786</b>	
CPI non intégrés	DABELIN	Est	16	1		17											0	17	
	GONSANS	Ouest	12			12											0	12	
	LA CLUSE ET MIJOUX	Sud	4	2		6											0	6	
	LAVIRON	Ouest	6			6											0	6	
	LONGEVILLE	Ouest	6			6											0	6	
	ST MAURICE COLOMBIER	Est	17			17											0	17	
<b>Total CPI non intégrés</b>			<b>83</b>	<b>6</b>	<b>0</b>	<b>89</b>	<b>0</b>	<b>0</b>	<b>0</b>	<b>0</b>	<b>0</b>	<b>0</b>	<b>0</b>	<b>0</b>	<b>0</b>	<b>0</b>	<b>0</b>	<b>89</b>	
<b>Total Gpt Est</b>			<b>566</b>	<b>187</b>	<b>34</b>	<b>787</b>		<b>33</b>	<b>46</b>	<b>15</b>	<b>94</b>	<b>1</b>	<b>19</b>	<b>20</b>	<b>1</b>	<b>0</b>	<b>41</b>	<b>922</b>	
<b>Total Gpt Ouest</b>			<b>698</b>	<b>185</b>	<b>41</b>	<b>924</b>		<b>64</b>	<b>82</b>	<b>18</b>	<b>164</b>	<b>2</b>	<b>30</b>	<b>34</b>	<b>1</b>	<b>1</b>	<b>68</b>	<b>1156</b>	
<b>Total Gpt Sud</b>			<b>478</b>	<b>116</b>	<b>22</b>	<b>616</b>		<b>20</b>	<b>29</b>	<b>13</b>	<b>62</b>	<b>1</b>	<b>22</b>	<b>27</b>	<b>1</b>	<b>2</b>	<b>53</b>	<b>731</b>	
<b>Total DD SIS</b>			<b>6</b>	<b>3</b>	<b>2</b>	<b>11</b>		<b>11</b>	<b>22</b>	<b>30</b>	<b>63</b>	<b>3</b>	<b>0</b>	<b>2</b>	<b>3</b>	<b>0</b>	<b>8</b>	<b>82</b>	
<b>Total Gpt</b>			<b>0</b>	<b>0</b>	<b>0</b>	<b>0</b>		<b>0</b>	<b>0</b>	<b>0</b>	<b>0</b>	<b>0</b>	<b>0</b>	<b>0</b>	<b>0</b>	<b>0</b>	<b>0</b>	<b>0</b>	
<b>Total général</b>			<b>1748</b>	<b>491</b>	<b>99</b>	<b>2338</b>	<b>150</b>	<b>128</b>	<b>179</b>	<b>76</b>	<b>383</b>	<b>7</b>	<b>71</b>	<b>83</b>	<b>6</b>	<b>3</b>	<b>170</b>	<b>2875</b>	



### **3 - Les caractéristiques fortes et les tendances d'évolution**

Les effectifs de sapeurs-pompiers volontaires ont connu entre 2008 et aujourd'hui une évolution très positive tant sur le plan quantitatif que qualitatif.

Les effectifs nécessaires ont été calibrés pour chaque centre et seule une dizaine de centres reste en-deçà des effectifs minimums définis et demandent une vigilance particulière et des plans d'action ciblés pour y remédier.

Sur le plan qualitatif, un effort conséquent de formation a été consenti depuis 2008 pour rattraper le déficit en chefs d'agrès. Le taux d'encadrement en sous-officiers est passé de 17,9 % au 1<sup>er</sup> janvier 2008 à 25,5 % au 1<sup>er</sup> janvier 2016.

Pour les années futures, l'enjeu sera d'absorber l'impact de la réforme de 2013 relative aux activités et aux conditions d'avancement de grade des sapeurs-pompiers volontaires, qui ne permet plus à un sergent nommé à compter du 1<sup>er</sup> juin 2013 d'exercer l'activité de chef d'agrès tout engin. Il faudra désormais 12 ans d'engagement pour disposer d'un chef d'agrès tout engin au grade d'adjudant. Cette réforme sera particulièrement sensible pour les centres dotés d'engins incendie devant être armés réglementairement par deux équipes.

L'encadrement en officiers de SPV est resté stable depuis 2008 et représente 5,3 % de l'effectif pris en référence.

Fidéliser les sapeurs-pompiers constitue donc un objectif primordial pour les années à venir.

Au-delà des effectifs, l'enjeu majeur reste celui de la disponibilité des sapeurs-pompiers volontaires en journée la semaine hors week-end pour armer les effectifs opérationnels nécessaires et garantir la capacité opérationnelle du SDIS 25. Cet enjeu est particulièrement prégnant pour les centres frontaliers et pour ceux qui présentent un intérêt spécifique pour répondre aux besoins de la population de leur secteur, en raison de leur localisation géographique.

Les effectifs actuels de sapeurs-pompiers professionnels sont quant à eux suffisants pour répondre aux besoins du SDIS 25 et leur gestion a été optimisée depuis 2008.

Le niveau de formation individuelle des sapeurs-pompiers du Doubs est plus que satisfaisant au regard des dispositions réglementaires, tous statuts confondus. La politique menée dans ce domaine depuis 2008 a porté ses fruits et s'est traduite par un renforcement des outils pédagogiques, la prise en compte des contraintes des sapeurs-pompiers volontaires et une amélioration des contenus et référentiels pédagogiques. La mise en place d'un pool de formateurs devra permettre d'augmenter encore la qualité de la formation, en harmonisant les pratiques.

La structuration de la politique de ressources humaines ainsi que l'élaboration d'un plan d'action pour le développement du volontariat ont répondu aux points relevés comme fondamentaux lors de l'adoption du SDACR de 2008 pour atteindre les objectifs de couverture opérationnelle fixés.

Le présent SDACR intervient donc dans un cadre consolidé et fiabilisé de gestion des ressources humaines, qui permettra de concrétiser sa mise en œuvre.

## PARTIE 5 : LES MOYENS TECHNIQUES ET LES MATERIELS

### 1 - Le casernement

#### 1.1 - Etat des lieux

Le SDIS dispose d'un maillage territorial qui lui permet de couvrir de manière efficace l'ensemble du département.

- 72 CIS ;
- 1 bâtiment, abritant l'état-major du groupement Est ;
- 1 atelier mécanique départemental et 1 plateforme logistique ;
- 1 bâtiment abritant la direction et le CTA/CODIS, dont une partie est louée au conseil général.

La surface occupée par les emprises du SDIS totalise 65 881 m<sup>2</sup> de surface hors œuvre environ (58 014 m<sup>2</sup> de surface utile).

Gpt	Catégories des CIS	Mode de transfert	État général des bâtiments	Programmes en cours	Surfaces
<b>OUEST</b>	CSP : 2 CS-CSR : 15 CPI-CPIR : 12	Pleine propriété : 16 Mis à disposition : 13	Bon état : 18 Assez bon état : 7 Mauvais état : 4	Construction : - Amancey	Administratives et techniques : 11 080 m <sup>2</sup> Travées véhicules 10 482 m <sup>2</sup>
<b>EST</b>	CSP : 1 CS-CSR : 8 CPI-CPIR : 9	Pleine propriété : 11 Mis à disposition : 6 Location : 1	Bon état : 12 Assez bon état : 6 Mauvais état : 0		Administratives et techniques : 8 708 m <sup>2</sup> Travées véhicules 8 609 m <sup>2</sup>
<b>SUD</b>	CSP : 1 CS-CSR : 9 CPI-CPIR : 15	Pleine propriété : 8 Mis à disposition : 16 Location : 1	Bon état : 7 Assez bon état : 12 Mauvais état : 6	Construction : - Mont d'Or - Morteau - Orchamps-Vennes	Administratives et techniques : 6 266 m <sup>2</sup> Travées véhicules 6 490 m <sup>2</sup>
<b>DDISIS</b>	Direction Plateforme log. Atelier	Mis à disposition et location en majorité Pleine propriété : 2	Bon état : 1 Mauvais état : 2	Construction : plateforme logistique Restructuration : atelier	Administratives : 3 388 m <sup>2</sup> Travées véhicules : 1 603 m <sup>2</sup>
<b>EST</b>	Groupement	Mis à disposition	Bon état : 1		Administratives : 1 388 m <sup>2</sup>
<b>TOTAL</b>	<b>CSP : 4 CS-CSR : 32 CPI-CPIR : 36 Autre : 4</b>	<b>Pleine propriété : 37 Mis à disposition : 37 Location : 2</b>	<b>Bon état : 39 Assez bon état : 25 Mauvais état : 12</b>	<b>Construction : 5 Restructuration : 1</b>	<b>Administratives et techniques : 30 830 m<sup>2</sup> Travées véhicules : 27 184 m<sup>2</sup></b>

## 1.2 - Les caractéristiques fortes et les tendances d'évolution

Le constat de qualité variable entre les différents CIS du SDIS établi lors de la rédaction du SDACR II en 2007, a considérablement évolué.

En effet, la mise en œuvre du plan pluriannuel de construction et de modernisation des casernements et la rationalisation des centres (CIS type) ont permis d'homogénéiser et de moderniser progressivement les infrastructures du SDIS.

Au 1<sup>er</sup> janvier 2015, 25 opérations immobilières sur 39 étaient engagées ou réalisées, corrigeant ainsi notablement le constat de 2007.

Gpt	Catégorie
<b>OUEST</b>	CSP : 0 CS – CSR : 2 CPI CPIR : 0
<b>EST</b>	Groupement : 1 CSP : 0 CS – CSR : 1 CPI CPIR : 1
<b>SUD</b>	CSP : 0 CS – CSR : 3 CPI CPIR : 5
<b>Équipements Départementaux</b>	Centre de formation

## 2 - Les véhicules et matériels

### 2.1 - L'état du parc (situation au 1er janvier 2014)

Le parc automobile du SDIS du Doubs est composé de 728 unités, dont 587 véhicules et 91 remorques immatriculés. La répartition par grande famille est la suivant :

- 240 véhicules de transport ;
- 113 engins porteurs d'eau ;
- 13 échelles aériennes ;
- 42 motopompes remorquables ;
- 75 véhicules d'assistance aux personnes ;
- 25 véhicules de secours routier ;
- 53 engins spécifiques ;
- 29 bateaux ;
- 49 remorques.

Ces unités sont réparties dans 4 CSP, 10 CSR, 22 CS et 36 CPI, ainsi qu'à la direction départementale.

Famille de véhicule	Nombre	1999 Moyenne d'âge	2007 Moyenne d'âge	2014 Moyenne d'âge	Amortissement financier
Camions citerne feu de forêt	10	Donnée non disponible	Donnée non disponible	9,2 ans	18
Engins pompe FPT, GP, CCR, CCGC, FMOGP	72	13,9 ans	13,5 ans	12 ans	18
Véhicules de 1 <sup>ère</sup> intervention (CPI)	26	Donnée non disponible	Donnée non disponible	6 ans	18
Moyens d'élévation aériens	13	13,6 ans	12,5 ans	11 ans	20
Véhicules d'assistance aux personnes	75	7,1 ans	6,5 ans	6,4 ans	10
Véhicules de secours routier	25	14,4 ans	10,5 ans	10,4 ans	18
Engins spéciaux	53	Donnée non disponible	Donnée non disponible	11,6 ans	18
Véhicules léger de secours médical	11	6 ans	6,5 ans	6,3 ans	8
Véhicules de transports	240	6,1 ans	7,9 ans	7,9 ans	10
Bateaux	29	Donnée non disponible	Donnée non disponible	20 ans	10
Motopompes remorquables	42	15,4 ans	22 ans	15,8 ans	18

## 2.2 - Les caractéristiques fortes et les tendances d'évolution

Depuis 2007, les actions entreprises ont eu pour objectif de poursuivre la modernisation et la rationalisation du parc automobile du SDIS dans un contexte économique plus contraint, tout en respectant les nécessités définies par le SDACR.

D'une manière générale, les objectifs du SDACR 2007 ont été atteints (sauf à manquer de place suffisante dans le casernement pour accueillir le moyen manquant). Les actions réalisées ont concerné :

- le renouvellement systématique des VSAV à raison de 5 véhicules neufs par an ;
- l'augmentation de la puissance de pompe globale du SDIS par l'acquisition de 4 FPTGP supplémentaires d'une capacité d'extinction unitaire de 3000l/mn. Affectés dans les zones urbaines principales du département ces engins renforcent les capacités de lutte contre les feux industriels ;
- la finalisation de l'acquisition de FPTSR aux fins de rationaliser les véhicules d'incendie et de secours routier ;
- l'acquisition de véhicules postes de commandement pour les 3 groupements et de VLCG afin de renforcer la chaîne de commandement ;

- la dotation complémentaire de 3 CDHR afin de pallier les carences de DECI et de renforcer la défense des risques industriels ;
- l'acquisition de 2 cellules émulseur de 6m<sup>3</sup> unitaire afin de renforcer la capacité d'extinction des feux de liquides inflammables et des Transports de Matières Dangereuses ;
- le reconditionnement de la 3<sup>ème</sup> cellule émulseur afin de porter sa capacité à 6 m<sup>3</sup> ;
- l'acquisition de 3 VLS pour effectuer des missions de recherche ou de sauvetage dans des zones difficiles d'accès ou enneigées ;
- l'acquisition de VLSM afin de mettre en place l'astreinte des infirmiers protocolés ;
- l'acquisition d'une cellule Sauvetage Déblaiement et de 2 cellules risques technologiques ;
- l'acquisition de 3 VIMP pour compléter la dotation des équipes spécialisées ;
- la mise en place de matériels adaptés au risque du Tramway de Besançon dans les engins de l'agglomération bisontine ;
- l'affectation d'une berce de désincarcération lourde pour renforcer la couverture de la nouvelle ligne LGV.

#### **Les actions en cours :**

- le renouvellement des véhicules de transport se poursuit avec acquisition de 4 VTU par an ;
- la modernisation du parc échelles aériennes se poursuit avec l'acquisition d'un BEA en 2012, de deux échelles avec bras articulé en 2013 et 2015 ;
- le renouvellement du matériel de l'équipe spécialisée plongée avec l'acquisition de 3 BRS de capacité d'emport 12 passagers et de 3 VPL (véhicules plongeurs) pour couvrir les risques liés aux inondations et aux bateaux à passager ;
- le renouvellement du matériel de l'équipe risques technologique avec l'acquisition de VIRT pour les 3 groupements.

#### **Les actions à venir :**

- l'acquisition de véhicules mixtes à vocation rurale ou semi urbaine afin de remplacer un engin pompe et un moyen de secours routier se poursuit ; l'évolution des offres des fabricants de matériel permet d'acquérir des CCR SR afin de remplacer un FPTHR et une CMF là où le SDACR précédent prévoyait ces 2 moyens et là où la simultanéité d'intervention est peu avérée.

Le secours routier demande de plus en plus de technicité et d'adaptation pour prendre en compte les nouveaux outils proposés par les fabricants de matériels pour faire face aux nouveaux modes d'énergie et autres contraintes de désincarcération. L'avenir de la désincarcération sera intégré dans le plan pluriannuel et dans le choix des futurs moyens de secours routier.



### A – ANALYSE

#### PARTIE 1 : DEFINITIONS ET ELEMENTS DE METHODE

##### 1 - Définition du risque courant

Les risques courants correspondent aux risques de la vie quotidienne.

Le risque est dit « courant » dès que l'effet produit, ou susceptible d'être produit, sur l'activité du SDIS présente les caractéristiques suivantes :

- probabilité d'occurrence significative (plusieurs dizaines d'événements par jour à l'échelle du département) ;
- gravité faible à l'échelle de la société, notamment en termes de perturbation de l'activité humaine ou économique.

La gestion du risque courant s'intègre dans le fonctionnement normal du service. Le risque courant génère l'essentiel de l'activité opérationnelle et induit des stratégies de maillage du territoire, de dimensionnement des ressources humaines, de formations et d'équipements standardisés.

##### 2 - Définition et champ d'étude de l'activité opérationnelle

Afin de permettre une analyse fine des risques courants, l'étude des statistiques opérationnelles porte sur les cinq types d'interventions suivants, significatifs en termes d'occurrence :

- **SAP** : Secours **A** Personne ;
- **AVP** : Accidents sur la **Voie Publique** ;
- **INC** : **INC**endies ;
- **OD** : **O**érations **D**iverses ;
- **RTN** : Risques **T**echnologiques et **N**aturels courants.

##### 2.1 - Le secours à personne

Il s'agit des secours d'urgence apportés à un individu ou un groupe de personnes victime d'accident, de sinistre, ou de catastrophe, hors accident de circulation, ainsi que leur transport, afin :

- d'éviter sa mise en péril ;
- de sortir d'une situation de danger ressentie comme telle ou réelle.

Le **SAP** peut nécessiter une médicalisation, compétence partagée avec d'autres partenaires dans le cadre de l'**Aide Médicale Urgente (AMU)**.

Pour mener à bien ces interventions, le SDIS mobilise les moyens standards adaptés que sont les **Véhicules de Secours et d'Assistance aux Victimes (VSAV)**. Ces moyens permettent de réaliser les actions secouristes, le relevage et l'évacuation de blessés.

Il leur est adjoint, de manière courante, des **Véhicules Légers de Secours Médical (VLSM)** armés de médecins et d'infirmiers protocolés du **SSSM (Service de Santé et Secours Médical)** du SDIS ou des **Services Mobiles d'Urgence et Réanimation (SMUR)**, engagés par le **Service d'Aide Médicale Urgente (SAMU)**.

Afin de diminuer le délai d'arrivée du premier VSAV, un moyen de premiers secours à personne peut être engagé. Le type de véhicule et son armement sont précisés dans le **Règlement Opérationnel (RO)** des Services d'Incendie et de Secours du Doubs.

Les données statistiques prises en compte concernent les interventions :

- relevant des situations d'urgence (victime en détresse vitale) ;
- relevant des circonstances particulières de l'urgence (environnement dégradé et dangereux) ;
- sur voie publique ou dans un lieu public non protégé ;
- sur demande du service d'aide médicale urgente.

## **2.2 - Les accidents sur la voie publique**

Il s'agit des actions d'urgence apportées à un individu ou un groupe de personnes impliqué dans un accident mettant en cause un ou plusieurs engins de transport et pouvant être complétée par la mise en œuvre de moyens de désincarcération.

Les **Véhicules de Secours Routier (VSR)**, les **Camionnettes Manœuvre de Force (CMF)** et les **Fourgons Pompe-Tonne Secours Routier (FPTSR)**, constituent les moyens standards adaptés mis en œuvre en complément des VSAV.

Les données statistiques prises en compte concernent :

- les accidents routiers ;
- les accidents de circulation de train et de transport guidé (ex : tramway) ;
- les accidents de transport aérien ;
- les accidents de navigation ;
- les accidents de transport téléporté (ex : télésiège).

## **2.3 - Les incendies (INC)**

Il s'agit de la lutte contre l'incendie, c'est-à-dire toute action d'urgence conduisant à procéder à l'extinction de solides, liquides, ou gaz en ignition ou risquant de l'être.

Ces interventions ont notamment pour cadre les incendies et les menaces d'incendie dans les locaux à usage d'habitation, agricole, commercial, artisanal, industriel, de véhicule terrestre, aérien, fluvial ou de végétation, etc.

Les **Fourgons Pompes Tonnes (FPT)** et **Camions Citernes Ruraux (CCR)** constituent les moyens standards adaptés mis en œuvre dans la lutte contre les incendies. Ils sont capables de réaliser des missions de sauvetage, de lutte contre la propagation, d'extinction et de déblais.

Il leur est adjoint, de manière courante, une **Echelle Aérienne (EA)**, ou un **Bras Elévateur Articulé (BEA)**, si l'intervention le justifie (sauvetages et reconnaissances en hauteur, attaque dominante des foyers, etc).

Dans le but d'entamer au plus tôt les missions de sauvetage et de lutte contre les propagations, un moyen de premier secours incendie peut être engagé. Le type de véhicule concerné et son armement sont précisés dans le RO des Services d'Incendie et de Secours du Doubs.



Les données statistiques prises en compte concernent :

- les feux sur voie publique ;
- les feux d'habitations individuelles ;
- les feux d'habitations collectives ;
- les feux d'établissements recevant du public (ERP) ;
- les feux de locaux industriels ou agricoles ;
- les feux d'espaces naturels ;
- les feux de moyens de transport ;
- les reconnaissances pour suspicion d'incendie.

#### **2.4 - Les opérations diverses**

Il s'agit de l'ensemble des actions de protection des biens ou d'assistance à des personnes non blessées. Le degré d'urgence de ces opérations est relatif et les procédures opérationnelles sont adaptées à la réalité de la situation. Ainsi, le matériel opérationnel nécessaire à la mission est embarqué en fonction du besoin dans un véhicule adapté, généralement un **Véhicule Tout Usage (VTU)**

Les données statistiques prises en compte concernent :

- les dégagements de personnes non blessées ;
- les protections de biens ;
- les interventions impliquant des animaux ;
- les reconnaissances suite à signalement de danger.

#### **2.5 - Les risques technologiques et naturels courants**

Les RTN concernent les risques courants et les risques particuliers. Dans les deux cas, il s'agit d'interventions mettant en cause des produits chimiques ou radiologiques, des phénomènes climatiques ou des éléments naturels, susceptibles d'avoir des conséquences sur la sécurité des personnes, des biens et de l'environnement.

Lorsque les RTN génèrent des événements à forte occurrence et de faible gravité, ils relèvent des risques courants et sont dénommés RTNC. Les FPT ou les VTU constituent les principaux moyens engagés. Un moyen spécifique peut leur être adjoint en tant que de besoin (VIRT, VIMP, VLS, etc.)

A contrario, lorsqu'ils génèrent des événements à faible occurrence mais de gravité plus importante, et qu'ils nécessitent systématiquement des moyens spécifiques d'intervention conséquents et complémentaires à ceux prévus pour le couverture du risque courant, ils relèvent des risques particuliers.

Les données statistiques prises en compte pour l'analyse des RTNC concernent :

- les interventions liées au risque gaz ;
- les interventions pour risques chimiques ;
- les interventions pour risques radiologiques ;
- les interventions pour risques naturels.

### 3 - Critères de dimensionnement

#### 3.1 - Répartition de l'activité opérationnelle par niveau d'engagement

Pour une bonne compréhension de l'étude des risques courants, il convient de rappeler quelques définitions essentielles :

- **Intervention** : action de traiter un évènement en réponse à une demande de secours. Une intervention est toujours liée à un évènement opérationnel sur une commune ;
- **Mission de secours** : action d'un ou plusieurs Centre d'Incendie et de Secours (CIS) au cours d'une intervention. Une mission de secours est toujours liée à un CIS ;
- **Sortie de secours** : action pour un véhicule d'un CIS de participer à une mission de secours. Une sortie de secours est toujours liée à un véhicule.

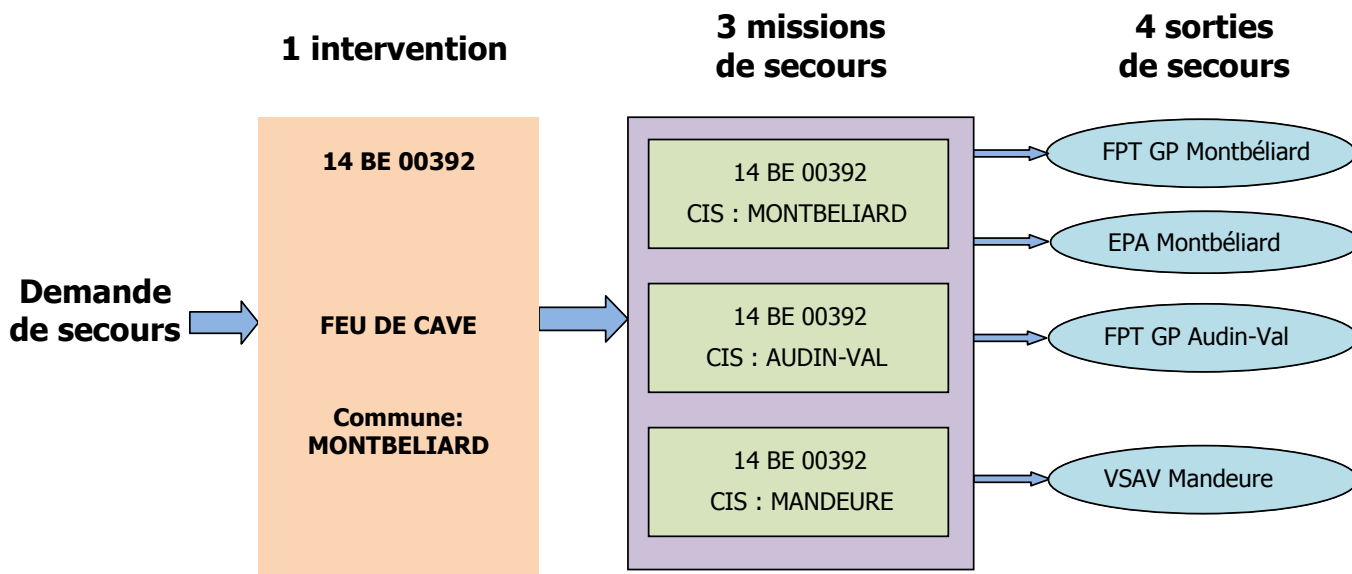

Illustration 13 : définition d'une intervention, d'une mission de secours et d'une sortie de secours

L'exemple ci-dessus illustre qu'une intervention peut générer 3 missions de secours et 4 sorties de secours.

#### 3.2 - Répartition de la charge opérationnelle en Homme.heure

Chaque intervention génère une charge opérationnelle pour le SDIS. Cette charge prend en compte deux facteurs : le nombre de personnels engagés et la durée de cet engagement.

Sa valeur est le résultat du produit « Homme.heure » (H.h), H étant le nombre d'agents nécessaires à la réalisation de la mission, h le nombre d'heures d'engagement.

Cette valeur représente ainsi la charge opérationnelle générée par une intervention.

##### Exemples :

- Une intervention pour un feu d'habitation a nécessité l'engagement de 10 sapeurs-pompiers pendant 4h.  
Cette intervention représente une charge opérationnelle de 10 agents x 4 heures = 40 H.h
- Une intervention pour un secours à personne a nécessité l'engagement d'un VSAV armé par 3 sapeurs-pompiers pendant 2h.  
Cette intervention représente une charge opérationnelle de 3 agents x 2 heures = 6 H.h

Ainsi, dans les situations précitées, quand un CIS réalise 9 missions SAP et une mission INC, les statistiques indiqueront que ce centre :

- réalise 90 % de ses missions de secours pour du SAP et 10 % pour de l'INC ;
- réalise 54 H.h en SAP et 40 H.h en INC, soit 57 % du temps de travail opérationnel pour le SAP et 43 % pour l'INC.

#### **4 - Le plan de déploiement des moyens**

Le territoire départemental est divisé en **Subdivisions Territoriales (ST)**. Les communes, quartiers, lieux-dits sont des ST. Elles ont été enregistrées dans la base informatique d'alerte et permettent de localiser finement les interventions et d'adapter l'engagement des CIS.

En effet, pour couvrir le territoire départemental le plus efficacement possible, le SDIS 25 a défini, pour chaque ST, un ordre d'engagement successif de 20 CIS, susceptibles d'être engagés progressivement de manière automatique.

L'ordre d'engagement est réajusté régulièrement en confrontant les données théoriques fournies par le système d'information géographique aux retours d'expériences. Le plan de déploiement est une annexe du règlement opérationnel, pour ce qui concerne les 3 premiers CIS engagés.

#### **5 - Classement des centres d'incendie et de secours**

Les CIS du corps départemental sont classés, conformément aux dispositions réglementaires, en Centre de Secours Principaux (CSP), Centres de Secours (CS) et Centre de Première Intervention (CPI). Certains CS et CPI peuvent être qualifiés de « Renforcés » (R), s'ils sont dotés de moyens supplémentaires par rapport à l'armement type.

Le classement d'un CIS dans l'une de ces catégories est lié à la nature de son niveau d'engagement opérationnel : si un CIS est indispensable pour couvrir le secteur en moyens adaptés (VSAV ou engin-pompe) dans les délais fixés, il sera classé Centre de Secours (CS ou CSP). Dans le cas contraire, il sera classé Centre de Première Intervention (CPI).

## **PARTIE 2 : ANALYSE DE L'ACTIVITE OPERATIONNELLE GENEREE PAR LES RISQUES COURANTS**

L'analyse de l'activité opérationnelle générée par les risques courants consiste à étudier les interventions, les missions de secours ou les sorties de secours en fonction du lieu et du moment où elles se déroulent. Elle permet de mesurer la charge opérationnelle à laquelle le SDIS est confronté au quotidien.

### **1 - Evolution de l'activité opérationnelle départementale de 2006 à 2014**

#### **1.1 - Données générales**

Le SDIS du Doubs, classé en 2<sup>ème</sup> catégorie depuis le 01/01/2006, a réalisé 30 627 interventions en 2014, ce qui représente un ratio de 56,3 interventions pour 1 000 habitants (Int/1 000 hab) (population sans double compte INSEE 2011).

La moyenne nationale, toutes catégories confondues est de 57,14 Int/1 000 hab, et concernant les SDIS de 2<sup>ème</sup> catégorie est de 56,10 Int/1 000 hab (source : statistiques DGSCGC 2013).

Le ratio d'activité opérationnelle par habitant du SDIS du Doubs se situe donc légèrement en dessous de la moyenne nationale toutes catégories, et dans la moyenne des SDIS de 2<sup>ème</sup> catégorie.

En 2006, ce ratio s'élevait à 56,82 pour le SDIS 25 et à 50,71 pour les SDIS de 2<sup>ème</sup> catégorie. Concernant le SDIS du Doubs, le ratio est resté globalement stable, malgré une augmentation de la population, contrairement à la tendance nationale qui est à la hausse.

Pour l'année 2014, l'activité opérationnelle du SDIS 25 se traduit de la manière suivante :

- 227 277 appels reçus par le Centre de Traitement des Alertes (CTA) :
  - o 79 518 appels, soit 1/3 ont été rattachés à une intervention ;
  - o 147 759, soit 2/3 relèvent du conseil à la population ou à d'autres services.Soit un appel toutes les 2 min 19 sec et un ratio de 419 appels pour 1000 habitants ;
- 30 627 interventions réalisées sur le territoire départemental ;
- 37 194 missions de secours effectuées par les CIS :
  - o 102 missions de secours par jour (une toutes les 14 minutes).
- 45 799 sorties de secours réalisées par les engins du SDIS.

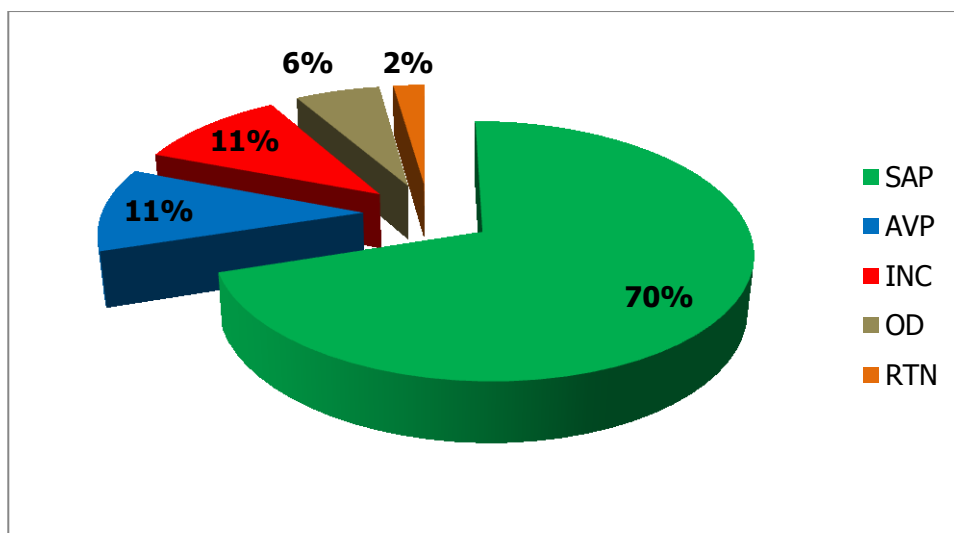

*Illustration 14 : Ventilation des 37 194 missions de secours de l'année 2014, par nature d'intervention*

Ce graphique amène plusieurs observations :

- 70 % des missions sont générées par le « secours à personne », qui constitue ainsi l'activité principale du SDIS ;
- les accidents de la circulation représentent environ 11 % des missions ;
- l'incendie dans toutes ses composantes représente 11 % du nombre total des missions réalisées ;
- les opérations diverses, qui concernent 6 % des missions, enregistrent une baisse significative. Cette évolution est notamment liée à la diminution du nombre d'interventions pour destruction d'hyménoptères. Le nombre d'interventions pour opérations diverses reste fluctuant d'une année sur l'autre, car lié essentiellement aux aléas climatiques (canicules, inondations, tempêtes, fortes chutes de neige) et aux conditions de températures qui influent sur le nombre d'interventions pour destruction de nids d'hyménoptères ;
- le risque technologique et naturel courant représente 2 % des interventions en 2014. Cette catégorie d'intervention a été créée récemment pour identifier la charge opérationnelle générée par ce type d'événement. Auparavant, elle était comptabilisée avec les interventions de lutte contre l'incendie.

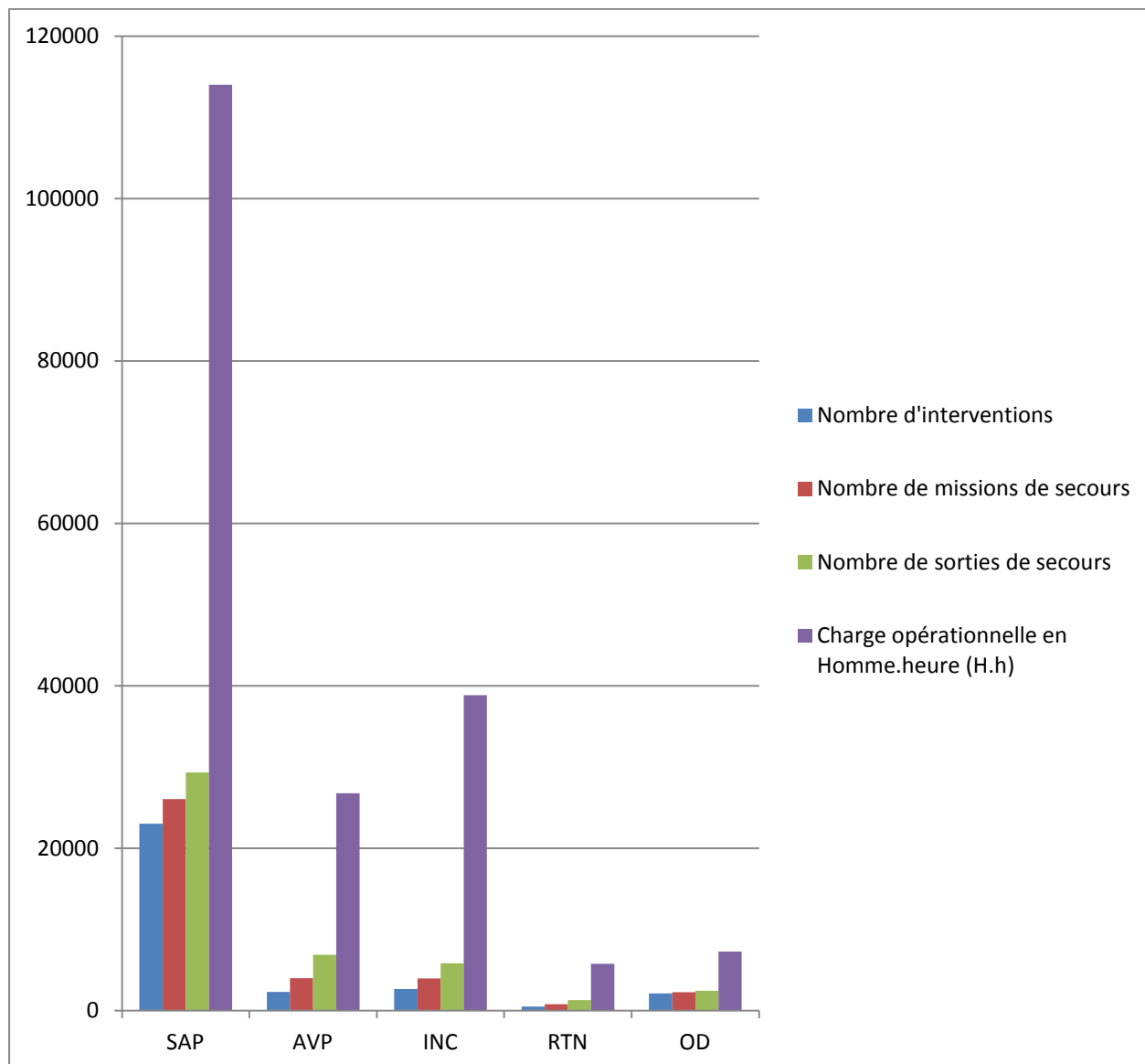
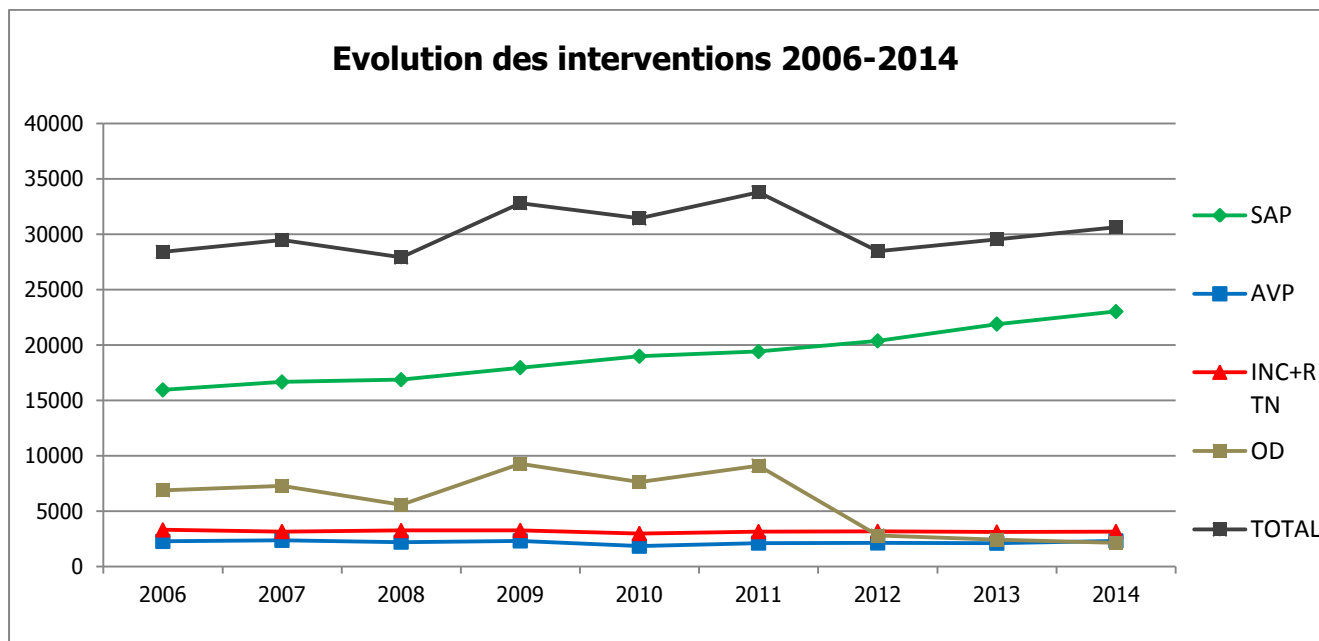

Illustration 15 : mise en perspective des interventions, missions de secours, sorties de secours et de la charge opérationnelle par nature d'intervention en 2014

## 1.2 - Evolution du nombre d'intervention de 2006 à 2014

Années	SAP		AVP		INC+RTN		OD		Nombre d'inter. Annuel	Variation par rapport à l'année N-1
	Nombre d'inter.	% du nombre annuel d'inter.	Nombre d'inter.	% du nombre annuel d'inter.	Nombre d'inter.	% du nombre annuel d'inter.	Nombre d'inter.	% du nombre annuel d'inter.		
2006	15947	56,1%	2268	8,0%	3308	11,6%	6886	24,2%	28409	
2007	16665	56,5%	2368	8,0%	3161	10,7%	7286	24,7%	29480	3,8%
2008	16872	60,5%	2203	7,9%	3249	11,6%	5585	20,0%	27909	-5,3%
2009	17959	54,7%	2315	7,1%	3263	9,9%	9276	28,3%	32813	17,6%
2010	18981	60,4%	1837	5,8%	2980	9,5%	7633	24,3%	31431	-4,2%
2011	19410	57,4%	2118	6,3%	3156	9,3%	9112	27,0%	33796	7,5%
2012	20374	71,5%	2132	7,5%	3176	11,2%	2797	9,8%	28479	-15,7%
2013	21891	74,1%	2109	7,1%	3116	10,5%	2426	8,2%	29542	3,7%
2014	23022	75,2%	2308	7,5%	3162	10,3%	2135	7,0%	30627	3,7%
<b>Variation 2006/2014</b>	7075	44,4%	40	1,8%	-146	-4,4%	-4751	-69,0%	2218	7,8%

Illustration 16 : Evolution du nombre d'interventions et de leur répartition sur le nombre total annuel par nature d'intervention de 2006 à 2014



*Illustration 17 : évolution du nombre d'interventions annuelles par nature de 2006 à 2014*

En 9 ans, le nombre d'interventions a augmenté de 7,8 % :

- le SAP a progressé de 44,4 % ;
- les AVP et le RTN sont restés quasiment stables ;
- les INC ont baissé de 4,4 % ;
- les OD ont baissé de 68,9 %.

Remarques :

- Le SAP constitue l'activité opérationnelle qui impacte de manière déterminante l'évolution globale de la charge opérationnelle. Les missions pour SAP relèvent d'une compétence partagée entre plusieurs acteurs (sapeurs-pompiers, SMUR, ambulanciers privés). Les variations à moyen terme sont difficilement prévisibles car dépendantes des évolutions réglementaires et organisationnelles, subies ou mises en œuvre par les différents acteurs ;
- La baisse importante du nombre d'opérations diverses est consécutive à la décision prise par le CASDIS de ne plus réaliser les missions ne présentant pas un caractère d'urgence et ne relevant pas des missions du SDIS au sens de l'article L1424-2 du CGCT. Pour autant, cette activité opérationnelle peut enregistrer de fortes variations en fonction, notamment, des aléas climatiques.

**2 - Charge opérationnelle en Homme.heure en 2014**

En 2014, 198 655 H.h ont été nécessaires pour absorber la charge opérationnelle, soit une moyenne de 5,3 H.h par mission de secours et 6,4 H.h par intervention.

La comparaison entre la ventilation de l'activité opérationnelle (nombre d'interventions) et la ventilation de la charge opérationnelle (nombre d'H.h) met en évidence que, si la lutte contre l'incendie ne représente que 10 % des interventions réalisées, elle cumule presque le quart de la charge opérationnelle (23 %). Le SAP, quant à lui, représente 75 % du nombre d'intervention et 57 % de la charge opérationnelle.

	Année 2014	
	Nombre H.h	%
SAP	113 233	57 %
AVP	25 825	13 %
INC	45 690	23 %
OD	7 947	4 %
RTN	5 960	3 %
<b>TOTAL</b>	<b>198 655</b>	<b>100 %</b>

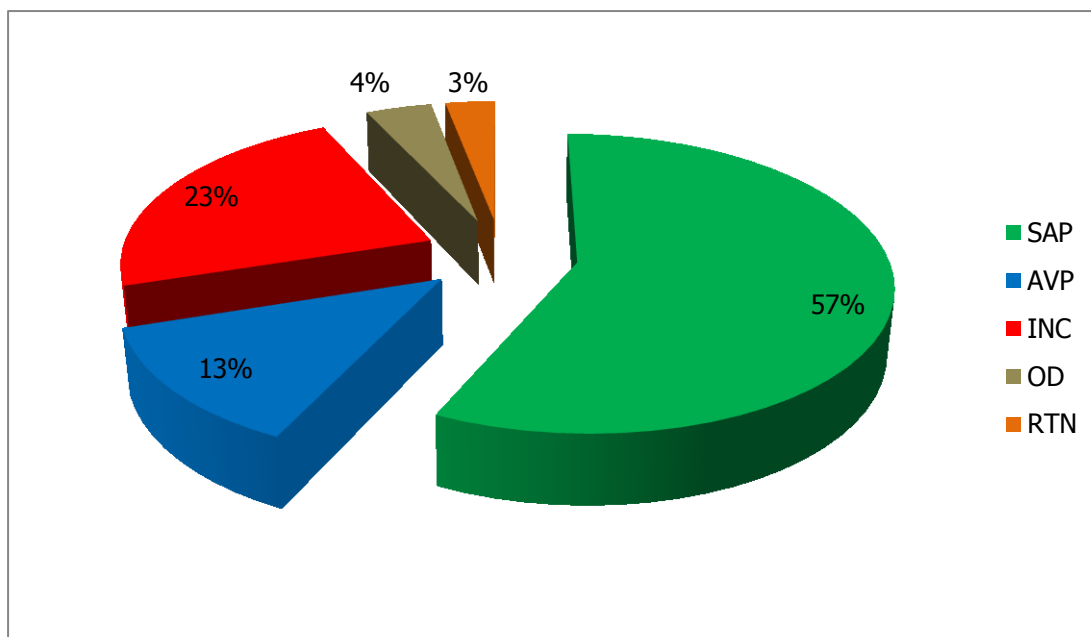

*Illustration 18 : Ventilation de la charge opérationnelle en Homme.heure par nature d'intervention pour l'année 2014*

En conséquence, le nombre d'intervention par nature ne doit pas être le seul critère d'évaluation de l'activité du SDIS et de ses CIS, et de son impact. Le calcul de la charge opérationnelle en constitue également un paramètre essentiel qui participe objectivement au dimensionnement des besoins en personnels et en moyens.

### **3 - Ventilation temporelle des interventions en 2014**

#### **3.1 - Mensuelle**



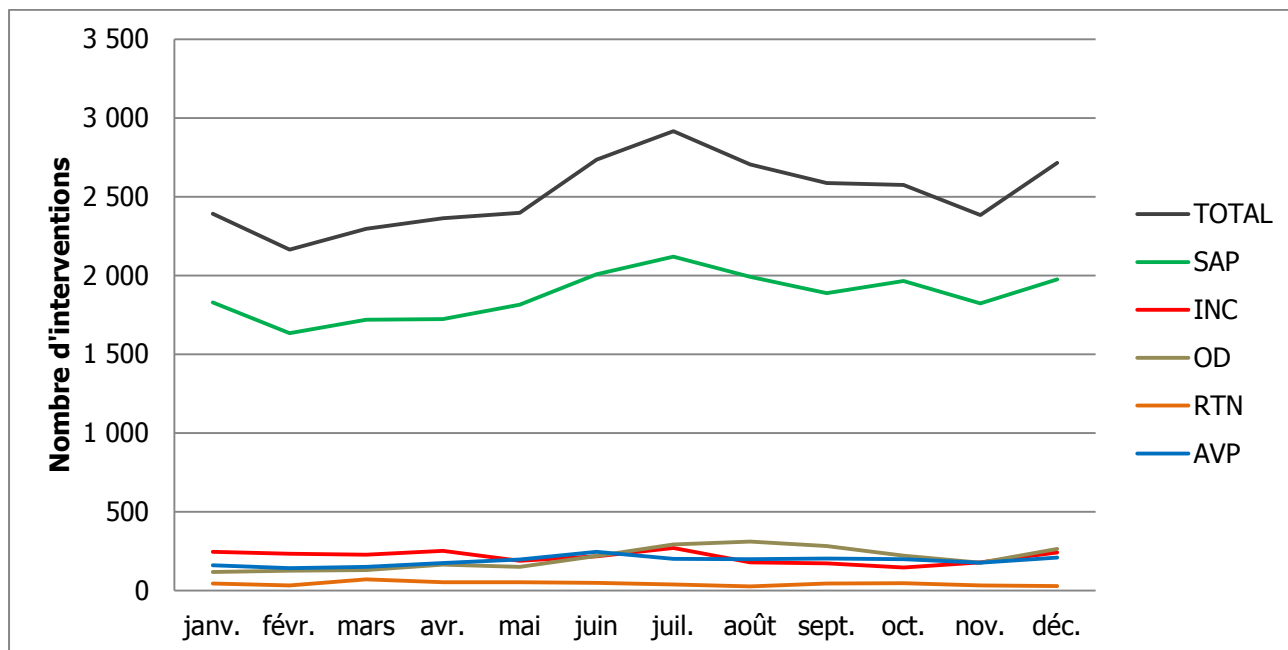

Illustration 19 : Ventilation mensuelle des interventions par nature d'intervention pour l'année 2014

On peut observer sur ce graphique que l'activité opérationnelle augmente légèrement en période estivale. Cette évolution semble être d'origine multifactorielle (augmentation générale de l'activité humaine, fréquentation touristique, influence des conditions climatiques sur les personnes à santé fragile,...). Ces paramètres induisent principalement une augmentation des interventions de SAP.

On peut également observer une légère pointe d'activité en décembre, également liée aux conditions climatiques et à la fréquentation touristique.

**Au regard de ces constats, les variations d'activité opérationnelle observées ne montrent pas de variation saisonnière majeure nécessitant une adaptation particulière de la réponse opérationnelle à certaines périodes de l'année.**

### 3.2 - Hebdomadaire

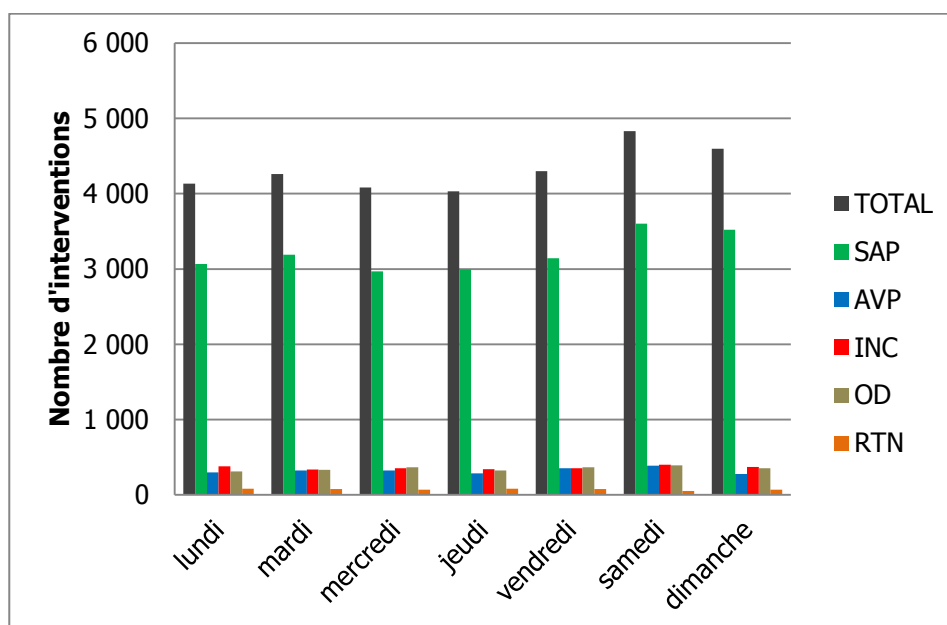

Illustration 20 : Ventilation hebdomadaire des interventions par nature d'intervention pour l'année 2014

L'activité opérationnelle est variable selon les jours de la semaine. Elle est un peu plus soutenue en fin de semaine, notamment les week-ends.

L'étude plus approfondie du secteur urbain de l'agglomération bisontine met en évidence une augmentation sensible des secours à personne dès le jeudi soir et jusqu'au samedi soir.

A l'exception de ce secteur, la variation hebdomadaire ne justifie pas la mise en place d'une couverture opérationnelle variable selon le jour de la semaine considéré.

### 3.3 - Horaire

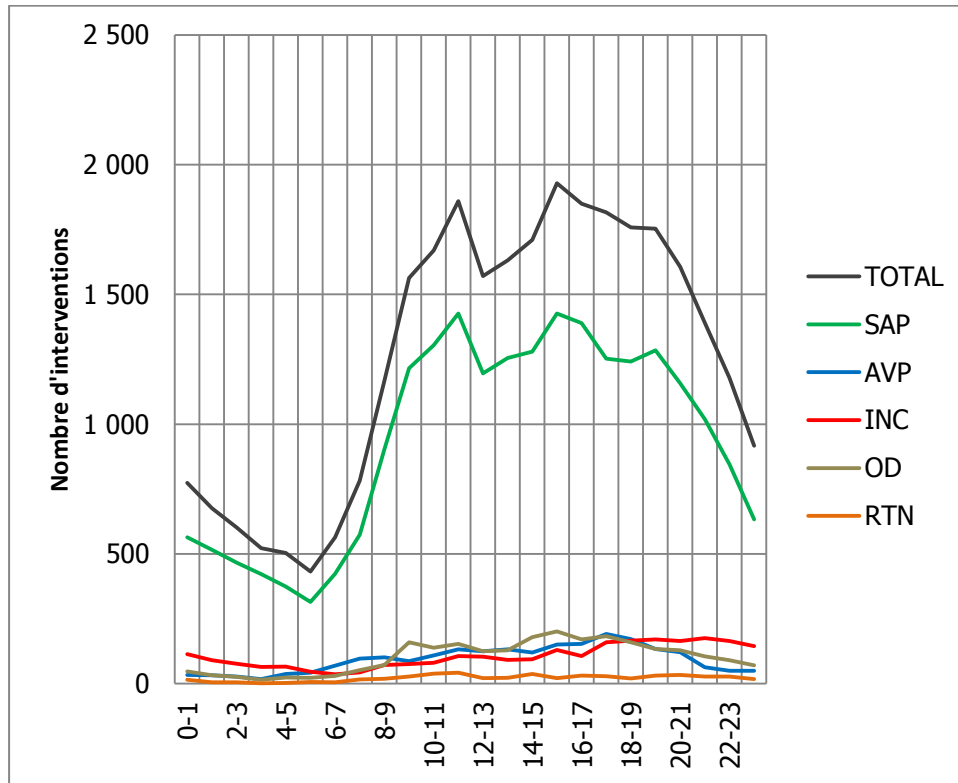

Illustration 21 : Ventilation horaire des interventions par nature d'intervention pour l'année 2014

- la tranche 23h00-07h00 représente environ 16 % de l'activité opérationnelle ;
- la tranche 07h00-12h00 représente environ 25 % de l'activité ;
- la tranche 12h00-19h00 représente environ 38 % de l'activité ;
- La tranche 19h00-23h00 représente environ 21% de l'activité.

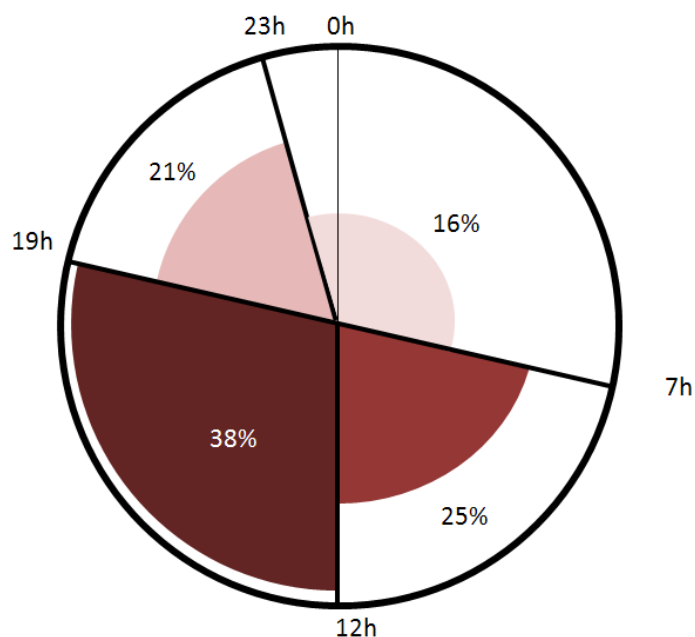

Illustration 22: répartition des interventions par tranche horaire

L'analyse de la ventilation de l'activité opérationnelle heure par heure permet de constater que les pics d'activité sont liés aux périodes d'activité humaine. Il existe un facteur de 1 à 4 entre les périodes de plus faible activité (3h à 6h) et de plus forte activité (11h à 15h).

La tranche horaire 07h00-19h00 représente 63 % de l'activité opérationnelle quotidienne. Cette même tranche horaire recouvre la période où les sapeurs-pompiers volontaires exercent majoritairement leur activité professionnelle et sont donc le moins disponibles.

Il peut donc s'avérer nécessaire d'adapter les modalités de fonctionnement.

#### 4 - Ventilation territoriale de l'activité opérationnelle

##### 4.1 - Ventilation des missions de secours par groupement territorial

Les CIS du Corps Départemental effectuent en moyenne 102 missions de secours par jour.

	OUEST		EST		SUD	
	2013	2014	2013	2014	2013	2014
SAP	12 595	13 201	7 769	8 624	4 095	4 240
AVP	1 743	1 996	1 054	1 193	818	814
INC	2 133	2 047	1 279	1 293	661	673
RTN	366	436	387	292	117	110
OD	1 183	1 244	764	733	428	298
TOTAL	18 020	18 924	11 253	12 135	6 119	6 135
POPULATION	278827		171725		93326	
MISSION / J	49,3	51,8	30,8	33,2	16,8	16,8
VARIA 13 / 14	+ 5,0 %		+ 7,8 %		+ 0,2 %	

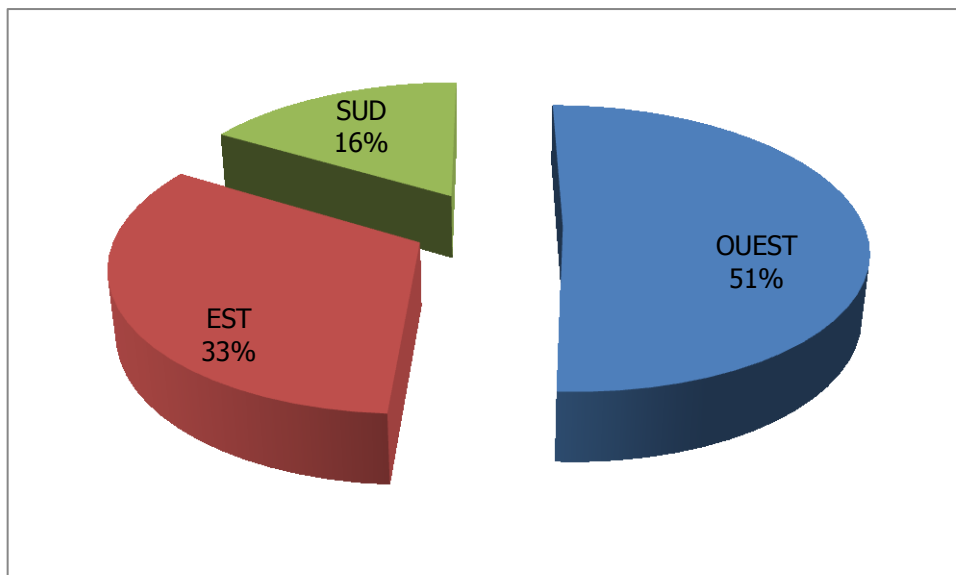

*Illustration 23 : Ventilation des missions de secours de l'année 2014 sur les groupements territoriaux*

La répartition de l'activité opérationnelle par groupement territorial est globalement proportionnelle à la répartition de la population sur chacun des groupements.

#### **4.2 - Ventilation des interventions par commune**

Cette analyse est basée sur la répartition de l'activité opérationnelle par commune, et sur le ratio d'activité opérationnelle pour mille habitants sur ces mêmes communes.

Bien que les communes les plus peuplées concentrent l'essentiel des interventions, l'étude du ratio opérationnel montre qu'il existe des disparités fortes entre le nombre d'habitants et le nombre d'intervention.

Il apparaît que le risque est généré non seulement par la population résidant en permanence sur un secteur, mais également par l'ensemble de l'activité humaine implantée sur ce secteur : activités industrielle, commerciale, touristique, universitaire, présence de moyen de transport, etc.

C'est pourquoi l'anticipation à l'échelle communale de l'évolution de l'activité opérationnelle sur les années à venir est particulièrement aléatoire. Elle ne peut pas uniquement se référer à une évolution prévisible de la population, calculée sur la base d'une anticipation statistique, car les facteurs d'influence qui agissent sur le risque courant sont nombreux, diversifiés, et pour certains non prévisibles.

**Seul un suivi périodique et régulier de l'évolution de l'activité opérationnelle permettra d'évaluer et d'anticiper les besoins d'adaptation de l'organisation du SDIS.**

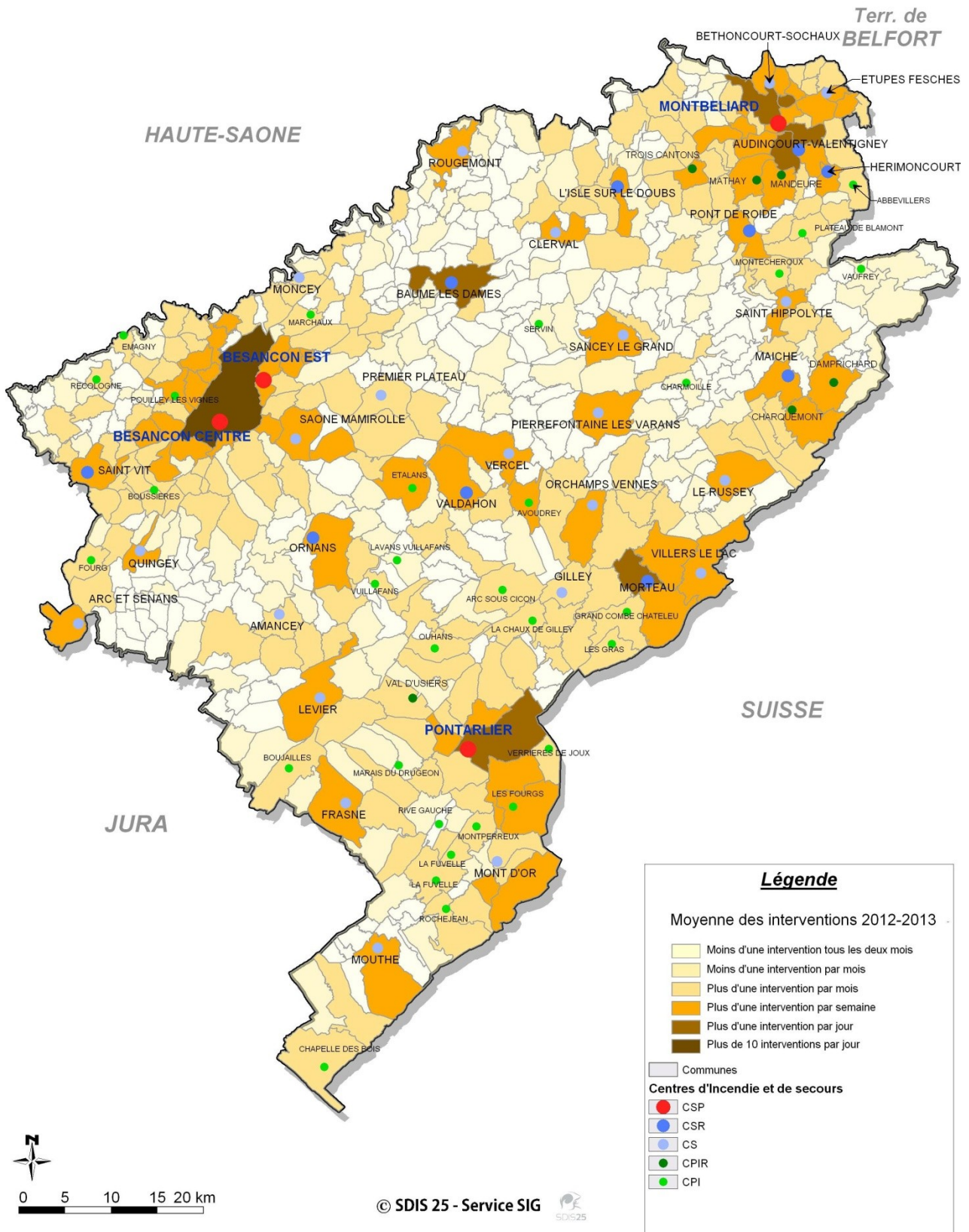

Illustration 24 : Carte du nombre d'interventions par commune en 2014

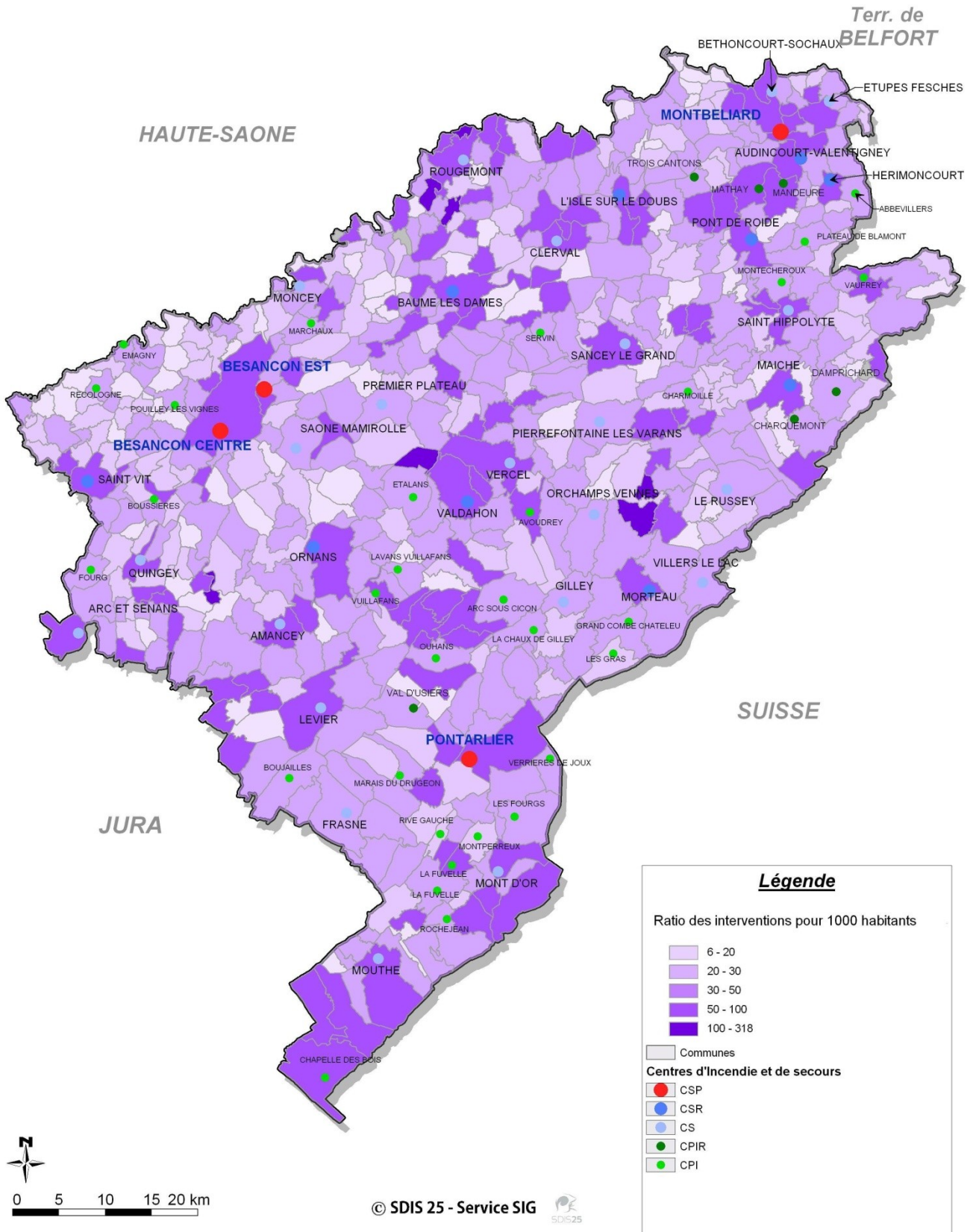

Illustration 25 : Carte du ratio d'intervention de l'année 2014 pour 1000 habitants par commune

### **Conclusion de l'analyse de l'activité opérationnelle générée par les risques courants**

Depuis le SDACR II, l'activité opérationnelle générée par le risque courant a augmenté de 7,8 % entre 2006 et 2014, le ratio par habitant est resté stable.

On observe une faible variation saisonnière de l'activité qui ne nécessite pas d'adaptation particulière des moyens de couverture de risque courant. Seule une adaptation en fonction des jours de la semaine est mise en place sur le secteur urbain bisontin.

L'activité relevant du SAP, qui représente 75,2 % des interventions du SDIS en 2014, a augmenté de 44,4 % de 2006 à 2014. Cette forte évolution a été masquée aux deux tiers par la diminution des activités relevant des OD.

En conclusion, l'évolution de l'activité opérationnelle est difficilement prévisible sur du long terme. Les facteurs d'influence sont nombreux et leurs interactions peu mesurables.

Seul un suivi régulier du nombre d'interventions permettra de dégager des tendances et d'adapter l'organisation du SDIS.

## **PARTIE 3 : Analyse de la sollicitation des centres et des moyens du CDSP**

### **Préambule**

L'analyse ayant débuté au courant du second semestre 2014, les données exploitées sont celles de 2012 et 2013.

Une vérification réalisée avec les chiffres disponibles de l'année 2014 montre une cohérence avec les résultats et interprétations de l'analyse 2012-2013.

Le CSR d'Audincourt-Valentigney est issu de la fusion des centres d'Audincourt et de Valentigney. Il a fait l'objet de mesures d'organisation transitoires jusqu'au mois d'avril 2014 où il a adopté son mode de fonctionnement définitif. Ainsi, les données concernant ce centre ne sont qu'indicatives.

### **1 - Sollicitation des centres d'incendie et de secours**

#### **1.1 - Répartition des missions de secours réalisées par les centres du CDSP**

##### **1.1.1 - Répartition globale**

Le tableau suivant détaille le nombre de missions de secours réalisées au cours des années 2012 et 2013 et les compare aux années de référence du SDACR II (2004 à 2006) pour chaque CIS. Sont pris en compte les CIS de l'arrêté de classement des centres au 1<sup>er</sup> janvier 2014.

Globalement, l'évolution des missions de secours est constante depuis quelques années, avec une hausse de près de 15 % en 8 ans.



CENTRE	GT	Type de CIS		Période 1: 2004 / 2006					Période 2: 2012 / 2013				Variation entre les périodes 1 et 2
		2006	2013	2004	2005	2006	Moyenne 2004/2006	Inter / jour	2012	2013	Moyenne	Inter / jour	
BESANCON	O		CSP	8812*	9852*	9997*	9554	26,2	11292*	11498*	11395	31,2	19,27%
MONTBELIARD (Après fusion)	E	CSP	CSP	4189*	4828*	4538*	4519	12,4	4134	4342	4238	11,6	-6,22%
PONTARLIER	S	CSP	CSP	2315	2669	2587	2524	6,9	2251	2426	2339	6,4	-7,33%
AUDINCOURT/VALENTIGNEY	E		CSR	1523*	1734*	1655*	1637	4,5	1746**	1824**	1786	4,9	9,08%
BETHONCOURT-SOCHAUX	E		CS	908*	1001*	881*	930,0	2,5	1078	1036	1057	2,9	13,66%
MORTEAU	S		CSR	611	752	698	687	1,9	950	875	913	2,5	32,82%
BAUME LES DAMES	O		CSR	757	815	852	808	2,2	851	882	867	2,4	7,24%
L'ISLE SUR LE DOUBS	E		CSR	504	419	451	458	1,3	584	652	618	1,7	34,93%
VALDAHON	O		CSR	523	493	526	514	1,4	545	639	592	1,6	15,18%
SAINT VIT	O		CSR	615	677	685	659	1,9	619	651	635	1,7	-3,64%
HERIMONCOURT	E		CSR	576	539	502	539	1,5	491	512	502	1,4	-6,96%
ORNANS	O		CSR	469	463	513	482	1,3	513	472	493	1,3	2,18%
PONT DE ROIDE	E		CSR	455	467	547	490	1,3	487	499	493	1,4	0,61%
MAICHE	E		CSR	429	360	476	422	1,2	417	426	422	1,2	-0,12%
ETUPES-FESCHES	E		CPIR	401	401	368	390	1,1	433	347	390	1,1	0,00%
SAONE MAMIROLLE	O		CS	220*	281*	250*	250,3	0,7	373	362	368	1,0	46,80%
QUINGEY	O		CS	394	336	322	351	1	355	350	353	1,0	0,43%
MONT D'OR	S		CPIR	311	284	285	293	0,8	329	359	344	0,9	17,41%
TROIS CANTONS	E		CPIR	136	213	226	192	0,5	316	334	325	0,9	69,27%
ORCHAMPS VENNES	S		CS	191	174	204	190	0,5	301	299	300	0,8	57,89%
POUILLEY LES VIGNES	O		CPI	48	43	74	55	0,2	294	303	299	0,8	442,73%
LE RUSSEY	S		CS	148	167	196	170	0,5	262	309	286	0,8	67,94%
AMANCEY	O		CS	208	214	240	221	0,6	263	305	284	0,8	28,51%
MANDEURE	E		CPI	240	277	288	268	0,7	264	225	245	0,7	-8,77%
CLERVAL	O		CS	244	228	280	244	0,7	222	264	243	0,7	-0,41%
LEVIER	S		CS	245	233	253	244	0,7	256	231	244	0,7	-0,20%
FRASNE	S		CS	210	240	238	229	0,6	247	232	240	0,7	4,59%
MATHAY	E		CPIR	151	158	150	153	0,4	216	247	232	0,6	51,31%
PREMIER PLATEAU	O		CS	182	182	220	195	0,5	217	241	229	0,6	17,44%
ROUGEMONT	O		CS	223	216	253	231	0,6	220	222	221	0,6	-4,33%
MOUTHE	S		CS	174	205	214	198	0,5	199	232	216	0,6	8,84%
VERCEL	O		CS	220	189	172	194	0,5	185	226	206	0,6	5,93%
SANCEY LE GRAND	O		CS	185	179	191	185	0,5	186	215	201	0,5	8,38%
SAINT HIPPOLYTE	E		CS	180	163	213	185	0,5	185	205	195	0,5	5,41%
VILLERS LE LAC	S		CS	214	227	211	217	0,6	197	189	193	0,5	-11,06%
PIERREFONTAINE LES VARANS	O		CS	143	138	145	142	0,4	168	213	191	0,5	34,15%
CHARQUEMONT	E		CPIR	115	105	110	110	0,3	197	182	190	0,5	72,27%
BOUSSIERES	O		CPI	162	139	169	157	0,4	191	178	185	0,5	17,52%
GILLEY	S		CS	113	105	136	118	0,3	147	206	177	0,5	49,58%
DAMPRIEUX	E		CPIR	79	73	104	85	0,2	176	168	172	0,5	102,35%
MONCEY	O		CS	182	166	179	176	0,5	136	168	152	0,4	-13,64%
ARC ET SENANS	O		CPI	108	80	88	92	0,3	147	150	149	0,4	61,41%
ETALANS	O		CPI	48	58	65	57	0,2	137	135	136	0,4	138,60%
RECOLOGNE	O		CPI				Aucune donnée SDACR 2006		105	115	110	0,3	X
LA FUVELLE	S		CPI	1	50	97	49	0,1	65	116	91	0,2	84,69%
AVOUDREY	O		CPI	31	37	53	40	0,1	80	101	91	0,2	126,25%
EMAGNY	O		CPI	22	16	27	22	0,1	70	90	80	0,2	263,64%
MARCHAUX	O		CPI				Intégration le 14/10/11		77	83	80	0,2	X
PLATEAU DE BLAMONT	E		CPI	36	82	136	85	0,2	49	85	67	0,2	-21,18%
CHARMOILLE	O		CPI				Intégration le 22/10/10		73	74	74	0,2	X
OUHANS	S		CPI	1	45	43	30	0,1	69	74	72	0,2	138,33%
VAL D'USIERS	S		CPI	77	81	102	87	0,2	56	64	60	0,2	-31,03%
MARAIS DU DRUGEON	S		CPI	43	47	46	45	0,1	51	55	53	0,1	17,78%
GRAND COMBE CHATELEU	S		CPI	50	51	54	52	0,1	50	52	51	0,1	-1,92%
RIVE GAUCHE	S		CPI	1	4	70	25	0,1	41	51	46	0,1	84,00%
LES FOURGS	S		CPI	29	40	63	44	0,1	40	48	44	0,1	0,00%
LAVANS VUILLAFANS	O		CPI	56	67	62	62	0,2	39	40	40	0,1	-36,29%
MONTECHEROUX	E		CPI	39	55	44	46	0,1	43	36	40	0,1	-14,13%
ROCHEJEAN	S		CPI	1	13	15	10	0,05	41	37	39	0,1	290,00%
ARC SOUS CICON	S		CPI				Intégration le 14/10/11		32	41	37	0,1	X
SERVIN	O		CPI				Intégration le 14/10/11		34	42	38	0,1	X
BOUJAILLES	S		CPI				Aucune donnée SDACR 2006		32	35	34	0,1	X
LA CHAUX DE GILLEY	S		CPI	1	11	27	13	0,05	21	38	30	0,1	126,92%
CHAPELLE DES BOIS	S		CPI	1	10	20	10	0,05	26	35	31	0,1	205,00%
VUILLAFANS	O		CPI				Aucune donnée SDACR 2006		31	35	33	0,1	X
ABBEVILLERS	E		CPI	49	41	37	42	0,1	25	35	30	0,1	-28,57%
FOURG	O		CPI				Aucune donnée SDACR 2006		32	22	27	0,1	X
LES GRAS	S		CPI	35	22	25	27	0,1	24	26	25	0,1	-7,41%
VAUFREY	E		CPI				Création le 29/06/11		22	16	19	0,1	X
MONTPERREUX	S		CPI	4	4	31	13	0,05	8	30	19	0,1	46,15%
VERRIERES DE JOUX	S		CPI	1	17	11	10	0,05	17	12	15	0,0	45,00%

Tableau 1 : Evolution des missions de secours des CIS entre le SDACR II et le SDACR III

variation supérieure à 40%	
variation de 20 à 40 %	
variation de 0 à 20%	
variation négative	
Pas de données en 2006	X

CENTRES FUSIONNES	Types		Période 2004 / 2006					Période 2012 / 2013				Rang		
	2006	2013	2004	2005	2006	Moyenne 2004/2006	Inter / jour	2012	2013	Moyenne (Arr. entier sup)	Inter./jour	2006	2013	Varia
BESANCON		CSP	8812*	9852*	9997*	9554	26,2	11292*	11498*	11395	31,2	1	1	0
BESANCON CENTRE		CSP						7434	7422	7428	20,4		1	SO
BESANCON EST (04/04/12 ouverture CSP)		CSP						3447	4076	3761,5	10,3		3	SO
BESANCON (separation 11/01/12)	CSP	CSP	8512	9517	9673	9234	25,3	304				1	44	SO
CHALEZEULE	CPIR	CPIR	102	155	131	129	0,4	48				41	73	SO
ROCHE LEZ BEAUPRE	CPI	CPI	74	67	80	74	0,2	42				50	74	SO
THISE	CPI	CPI	124	113	113	117	0,3	17				43	78	SO
<i>* somme du CSP BESANCON AVANT SEPARATION, des CSP BESANCON EST et BESANCON CENTRE, du CPIR CHALEZEULE et des CPI ROCHE LEZ BEAUPRE et THISE</i>														
MONTBELIARD (Après fusion)	CSP	CSP	4189*	4828*	4538*	4519	12,4	4134	4342	4238	11,6	2	2	0
MONTBELIARD (Avant Fusion)		CSP	3653	4257	3951	3954	10,8							
MONTBELIARD OUEST (fermeture le 17/04/11)	CPIR		536	571	587	565	1,5					8		SO
<i>* somme du CSP MONTBELIARD AVANT FUSION et du CPIR MONTBELIARD OUEST</i>														
SAONE - MAMIROLLE		CS	220*	281*	250*	250,3	0,7	373	362	367,5	1,0		18	
SAONE	CPI	CS	152	201	162	172	0,5					36		SO
MAMIROLLE	CPI		68	80	88	79	0,2					49		SO
<i>* somme des CPI SAONE et MAMIROLLE</i>														
BETHONCOURT-SOCHAUX		CS	908*	1001*	881*	930,0	2,5	1078	1036	1057	2,9	18	5	-13
BETHONCOURT	CPIR	CS	369	374	393	379	1	1078	1036	1052	2,9		5	SO
SOCHAUX (fermeture le 29/06/11)	CSR		539	627	488	551	1,5					9		SO
<i>* somme du CS BETHONCOURT et du CSR SOCHAUX</i>														
AUDINCOURT/VALENTIGNEY		CSR	1523*	1734*	1655*	1637	4,5	1746**	1824**	1786	5			
AUDINVAL (FICTIF)		CPI						757	826	792	2,2		8	SO
VALENTIGNEY	CPIR	CPIR	470	470	463	468	1,3	287	299	293	0,8	14	24	10
AUDINCOURT	CSR	CSR	1053	1264	1192	1170	3,2	702	699	701	1,9	4	9	5
<i>* somme du CPIR VALENTIGNEY et du CSR fictif AUDINVAL</i>														
<i>** somme du CSR AUDINCOURT, du CPIR VALENTIGNEY et du CSR fictif AUDINVAL</i>														

Tableau 2 : Evolution des missions de secours des CIS fusionnés entre le SDACR II et le SDACR III

La variation de l'activité opérationnelle de chaque CIS est très hétérogène, de - 30 % à + 440 %.  
Ces variations sont liées :

- à l'évolution du nombre de demandes de secours ;
- aux changements d'organisation (fusion de CIS ou passage d'un régime d'astreinte à un régime de garde par exemple) ;
- à l'évolution des modalités d'engagement opérationnel ;
- à l'ajustement du plan de déploiement modifiant l'étendue du secteur opérationnel.

Ces variations sont globalement prévisibles d'une année sur l'autre sur un secteur :

- aux problématiques d'effectif journalier opérationnel : soit l'EJO n'est pas tenu et le CIS est dans l'incapacité d'assurer ses missions de secours, soit le CIS atteint ses EJO et peut être engagé sur le secteur voisin en carence du CIS de 1<sup>er</sup> appel qui ne tient pas ses EJO.

La capacité d'un centre à tenir son EJO est susceptible de variations rapides et non maîtrisables .

L'analyse des causes probables de l'évolution de l'activité opérationnelle des CIS est détaillée en annexe 1.

### **1.1.2 - Répartition par nature d'interventions**

Le tableau suivant précise la variation des missions de secours réalisées entre 2006 et 2013 pour chaque centre du CDSP par nature d'intervention. Seuls les centres intégrés au corps départemental avant le 1<sup>er</sup> janvier 2007 sont pris en compte pour les données 2006.

L'activité RTN était précédemment comptabilisée dans la famille INC, d'où l'absence de données en 2007 pour cette activité.

Pour les centres d'incendie et de secours ne disposant pas de VSAV / VSAB sur la période considérée, l'activité « secours à personne » prend en compte les missions de secours réalisées en mode premier secours.

Pour les CIS ne disposant pas d'engin pompe sur la période considérée, l'activité incendie prend en compte les missions de secours réalisées avec un engin de type VPI, CCF, etc.

Remarque : La variation de l'activité de SAP réalisée par le CSP de Pontarlier de 2006 à 2013 s'explique en partie par l'abrogation de la convention de mise à disposition d'un moyen du SDIS pour les missions SMUR (transport de l'équipe médicale).

CENTRE	GT	CIS	SAP			AVP			OD			INC+	INC	RTN	INC+
			2006	2013	VAR.	2006	2013	VAR.	2006	2013	VAR.	2006	2013	2013	VAR.
ABBEVILLERS	E	CPI	17	26	53%	4	3	-25%	10	4	-60%	6	2	0	-67%
AMANCEY	O	CS	112	223	99%	11	28	155%	96	9	-91%	21	43	2	114%
ARC ET SENANS	O	CS	37	100	170%	6	24	300%	34	8	-76%	11	18	0	64%
ARC SOUS CICON	S	CPI		25			4			6			7	0	
AVOUDREY	O	CPI	20	71	255%	3	16	433%	23	7	-70%	7	7	0	0%
BAUME LES DAMES	O	CSR	378	617	63%	119	105	-12%	255	42	-84%	100	110	8	18%
BOUJAILLES	S	CPI		24			3			0			8	0	
BOUSSIERES	O	CPI	58	107	84%	14	28	100%	69	13	-81%	28	27	2	4%
CHAPELLE DES BOIS	S	CPI	17	28	65%	1	2	100%	0	1	100%	2	2	1	50%
CHARMOILLE	O	CPI		54			7			4			8	1	
CHARQUEMONT	E	CPIR	56	118	111%	17	29	71%	20	7	-65%	17	23	5	65%
CLERVAL	O	CS	115	189	64%	47	24	-49%	59	17	-71%	39	33	0	-15%
DAMPRICHARD	E	CPIR	39	89	128%	12	34	183%	36	10	-72%	17	34	1	106%
EMAGNY	O	CPI	12	58	383%	3	8	167%	8	5	-38%	4	17	2	375%
ETALANS	O	CPI	21	84	300%	13	23	77%	23	8	-65%	8	20	0	150%
ETUPES-FESCHES	E	CS	213	241	13%	33	33	0%	87	20	-77%	35	36	15	46%
FOURG	O	CPI		13			3			0			6	0	
FRASNE	S	CS	127	156	23%	31	29	-6%	52	13	-75%	28	26	2	0%
GILLEY	S	CS	64	129	102%	16	39	144%	36	10	-72%	20	26	2	40%
GRAND COMBE CHATELEU	S	CPI	13	31	138%	8	2	-75%	25	9	-64%	8	9	1	25%
HERIMONCOURT	E	CSR	297	358	21%	51	51	0%	79	30	-62%	75	46	24	-7%
LA CHAUX DE GILLEY	S	CPI	13	28	115%	1	0		11	0		2	8	2	400%
LA FUELLE	S	CPI	28	75	168%	15	18	20%	45	13	-71%	9	8	0	-11%
LAVANS VUILLAFANS	O	CPI	15	27	80%	4	0		33	4	-88%	10	8	1	-10%
LE RUSSEY	S	CS	83	146	76%	25	94	276%	47	14	-70%	41	46	7	29%
LES FOURGS	S	CPI	38	34	-11%	3	5	67%	13	4	-69%	9	5	0	-44%
LES GRAS	S	CPI	12	15	25%	2	4	100%	10	2	-80%	1	4	0	300%
LEVIER	S	CS	121	148	22%	32	30	-6%	64	10	-84%	36	41	1	17%
L'ISLE SUR LE DOUBS	E	CSR	227	466	105%	82	72	-12%	74	34	-54%	68	78	3	19%
MAICHE	E	CSR	229	271	18%	61	67	10%	124	19	-85%	62	62	7	11%
MANDEURE	E	CPIR	186	172	-8%	23	19	-17%	51	11	-78%	28	22	2	-14%
MARAIS DU DRUGEON	S	CPI	20	42	110%	3	4	33%	16	4	-75%	7	5	0	-29%
MATHAY	E	CPIR	64	182	184%	27	35	30%	41	6	-85%	18	20	4	33%
MARCHAUX	O	CPI		52			10			3			17	1	
MONCEY	O	CS	71	123	73%	21	18	-14%	61	9	-85%	26	12	1	-50%
MONT D'OR	S	CS	153	227	48%	31	57	84%	71	20	-72%	30	47	7	80%
MONTECHEROUX	E	CPI	18	26	44%	1	2	100%	15	4	-73%	10	4	0	-60%
MONTPERREUX	S	CPI	13	15	15%	2	7	250%	11	0		5	7	0	40%
MORTEAU	S	CSR	400	609	52%	100	125	25%	125	58	-54%	73	63	17	10%
MOUTHE	S	CS	140	166	19%	20	35	75%	27	11	-59%	27	16	5	-22%
ORCHAMPS VENNES	S	CS	110	193	75%	24	55	129%	46	13	-72%	24	36	2	58%
ORNANS	O	CSR	275	338	23%	42	37	-12%	116	31	-73%	80	62	4	-18%
OUHANS	S	CPI	16	49	206%	7	15	114%	13	5	-62%	7	6	0	-14%
PIERREFONTAINE LES VARANS	O	CS	60	136	127%	9	28	211%	38	12	-68%	38	36	0	-5%
PLATEAU DE BLAMONT	E	CPI	50	62	24%	11	5	-55%	62	8	-87%	13	6	1	-46%
PONT DE ROIDE	E	CSR	309	361	17%	57	42	-26%	108	25	-77%	73	58	8	-10%
PONTARLIER	S	CSP	1755	1710	-3%	238	260	9%	360	251	-30%	234	173	45	-7%
POUILLEY LES VIGNES	O	CPI	32	213	566%	11	39	255%	21	22	5%	10	27	1	180%
PREMIER PLATEAU	O	CS	103	136	32%	13	42	223%	69	9	-87%	35	52	3	57%
QUINGEY	O	CS	166	209	26%	33	72	118%	71	26	-63%	52	37	5	-19%
RECOLOGNE	O	CPI		80			10			6			18	2	
RIVE GAUCHE	S	CPI	25	29	16%	6	8	33%	33	5	-85%	6	8	2	67%
ROCHEJEAN	S	CPI	9	20	122%	3	5	67%	3	4	33%	0	6	1	
ROUGEMONT	O	CS	112	174	55%	12	14	17%	91	6	-93%	38	23	1	-37%
SAINT HIPPOLYTE	E	CS	110	142	29%	19	34	79%	59	6	-90%	25	23	2	0%
SAINT VIT	O	CSR	337	404	20%	85	71	-16%	150	36	-76%	113	89	6	-16%
SANCEY LE GRAND	O	CS	85	142	67%	18	26	44%	54	14	-74%	34	29	4	-3%
SERVIN	O	CPI		32			4			0			5	0	
TROIS CANTONS	E	CPIR	122	223	83%	30	44	47%	46	13	-72%	28	48	5	89%
VAL D'USIERS	S	CPIR	45	47	4%	15	12	-20%	25	2	-92%	17	3	0	-82%
VALDAHON	O	CSR	258	481	86%	68	71	4%	121	23	-81%	79	56	4	-24%
VANDONCOURT	E	CPI	16			2	0		3			7			
VAUFREY	E	CPI		15			1			0			0	0	
VERCEL	O	CS	60	126	110%	35	44	26%	37	16	-57%	40	37	1	-5%
VERRIERES DE JOUX	S	CPI	5	5	0%	1	1	0%	4	4	0%	1	2	0	100%
VILLERS LE LAC	S	CS	112	135	21%	26	18	-31%	49	22	-55%	24	12	2	-42%
VUILLAFANS	O	CPI		23			5			1			2	0	

Tableau 3 : Evolution des missions de secours des CIS par nature d'intervention entre 2006 et 2013

CENTRES FUSIONNES OU SCINDES	GT	ass. O	SAP			AVP			OD			INC+	INC	RTN	INC+
			2006	2013	VAR.	2006	2013	VAR.	2006	2013	VAR.	2006	2013	2013	VAR.
BESANCON	O	CSP	5847	8019	22%	737	988	34%	1946	962	-51%	1143	1090	266	19%
BESANCON CENTRE	O	CSP		5100			683			626			776	180	
BESANCON EST	O	CSP		2919			305			336			314	86	
CHALEZEULE	O	CPIR	82						34			15			
ROCHE LEZ BEAUPRE	O	CPI	49						20			11			
THISE	O	CPI	63						39			11			
<i>Les chiffres de "BESANCON pour l'année 2013" correspondent à la somme des CSP BESANCON EST et BESANCON CENTRE</i>															
MONTBELIARD	E	CSP	2565	2957	-1%	409	398	-3%	878	382	-56%	686	442	153	-13%
MONTBELIARD (Avant Fusion)	E	CSP	2600						724			627			
MONTBELIARD OUEST	E	CPIR	374						154			59			
<i>Les chiffres de "MONTBELIARD pour l'année 2006" correspondent à la somme du CSP MONTBELIARD AVANT FUSION et du CPIR MONTBELIARD OUEST</i>															
SAONE-MAMIROLLE	O	CS	92	246	107%	27	50	85%	104	13	-88%	27	49	5	100%
SAONE	O	CPI							69			21			
MAMIROLLE	O	CPI							35			6			
BETHONCOURT-SOCHAUX	E	CS	513	740	26%	72	77	7%	176	85	-52%	120	93	34	6%
BETHONCOURT	E	CS							73			58			
SOCHAUX	E	CSR							103			62			
AUDINCOURT-VALENTIGNEY	E	CSR	867	1254	25%	140	154	10%	377	153	-59%	271	189	63	-7%
AUDINVAL (FICTIF)	E	CSR	775	597	-23%		66		230	67	-71%	187	60	25	
VALENTIGNEY	E	CPIR	232	208	-10%	117	20		147	25	-83%	84	40	6	
AUDINCOURT	E	CSR		449		23	68			61			89	32	
<i>Les chiffres "d'AUDINCOURT-VALENTIGNEY pour l'année 2006" correspondent à la somme du CSR AUDINCOURT, du CPIR VALENTIGNEY et du CSR fictif AUDINVAL</i>															

Tableau 4 : Evolution des missions de secours des CIS fusionnés par nature d'intervention entre 2006 et 2013

## 1.2 - Analyse de la sollicitation des CIS

### 1.2.1 - Les centres de secours principaux (CSP)

Les **CSP** de Besançon Centre, Besançon Est, Montbéliard et Pontarlier assurent la défense des agglomérations urbaines du département.

Les CSP réalisent 54 % des missions de secours du SDIS.

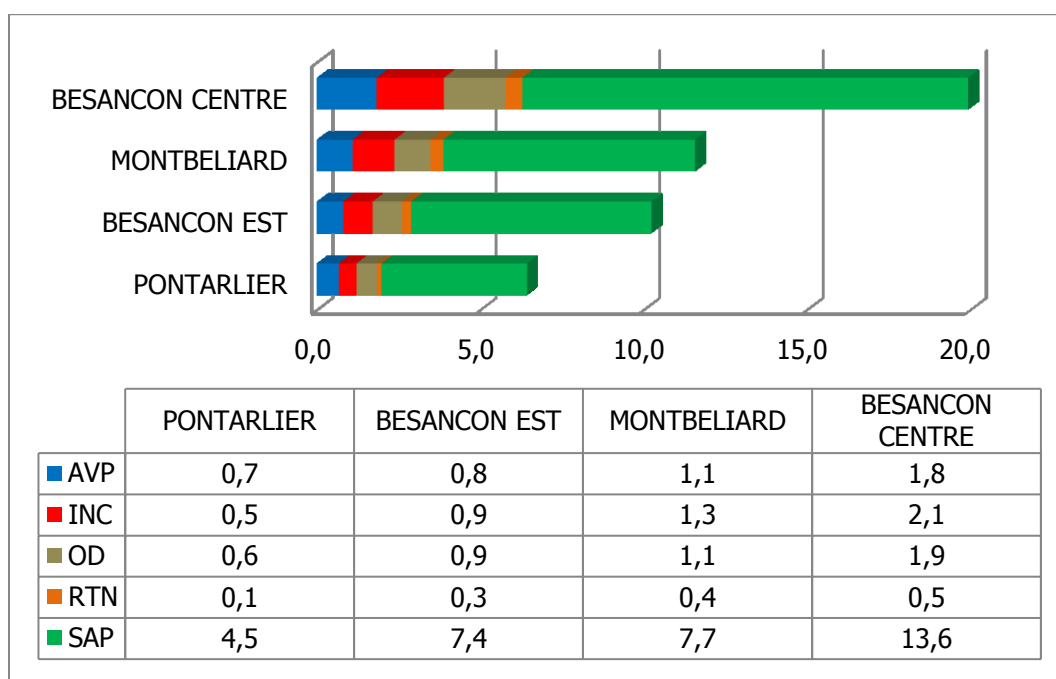

Illustration 26 : Nombre de missions de secours journalière par nature des 4 CSP du département (moyenne 2012-2013)

### 1.2.2 - Les centres de secours (CS)

Les **CS** sont divisés en deux groupes :

- les **Centres de Secours Renforcés (CSR)**, avec une sollicitation variant de 1 à 5 missions par jour. Ces centres réalisent environ 20 % des missions de secours du SDIS ;
- les **Centres de Secours (CS)**, avec une sollicitation inférieure à une mission par jour (exception faite du CS Bethoncourt-Sochaux). Ces centres réalisent environ 18 % des missions de secours du SDIS.

L'ensemble des centres de secours effectuent 38 % des missions de secours du SDIS. Il existe des écarts importants entre CIS. A titre d'exemple, le centre d'AUDINCOURT effectue 5 missions par jour et les centres de GILLEY, MONCEY ou ARC ET SENANS assurent 0,4 mission par jour, soit un rapport de 1 pour 10.

La pertinence d'implantation d'un CIS et son classement ne doivent pas être analysés au regard de l'activité opérationnelle qu'il réalise. En effet, l'existence d'un centre et sa capacité opérationnelle sont justifiés par la nécessité de disposer d'une unité opérationnelle en mesure de répondre aux objectifs de couverture en termes de délais et de moyens.

## Sollicitation des CS (Moyenne 2012-2013)

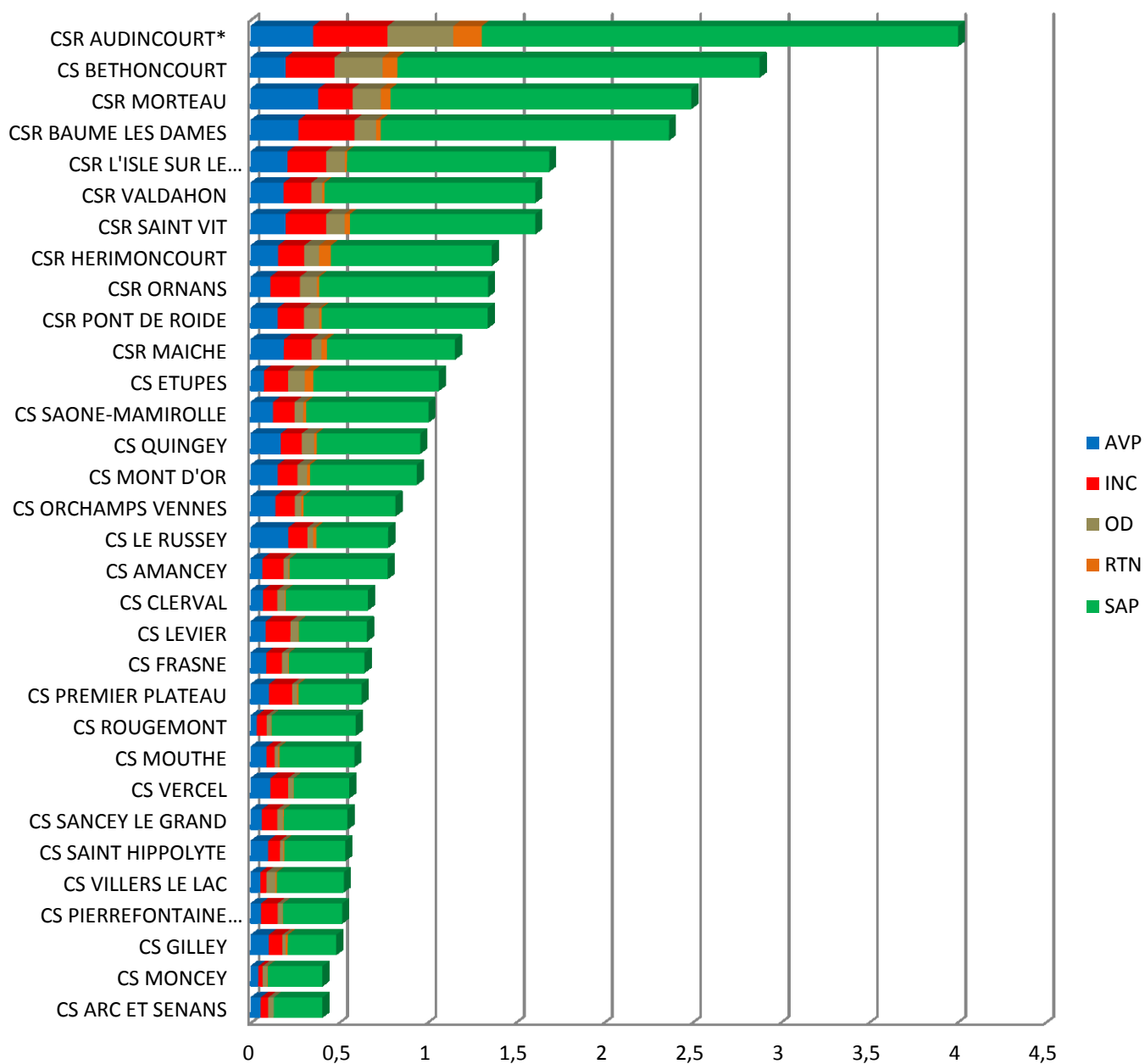

Illustration 27: Nombre de mission de secours journalière par nature des centres de secours du département

\* somme des activités opérationnelles des CIS Audincourt, Valentigney, Audincourt-Valentigney

### **1.2.3 - Les centres de première intervention (CPI)**

Les **CPI** sont divisés en deux groupes, les **CPI** et les **CPIR**. Les premiers réalisent environ 4,5 % des missions de secours du SDIS, alors que les seconds en réalisent 3,5 %. L'ensemble des centres de premières interventions absorbe 8 % des missions de secours du SDIS, et les écarts de sollicitation sont très importants entre les différents centres.

Au même titre que pour les CS, l'existence d'un CPI et sa capacité opérationnelle sont justifiés par la nécessité de disposer d'une unité opérationnelle en mesure de répondre aux objectifs de couverture en termes de délais et de moyens.



## Sollicitation des CPI

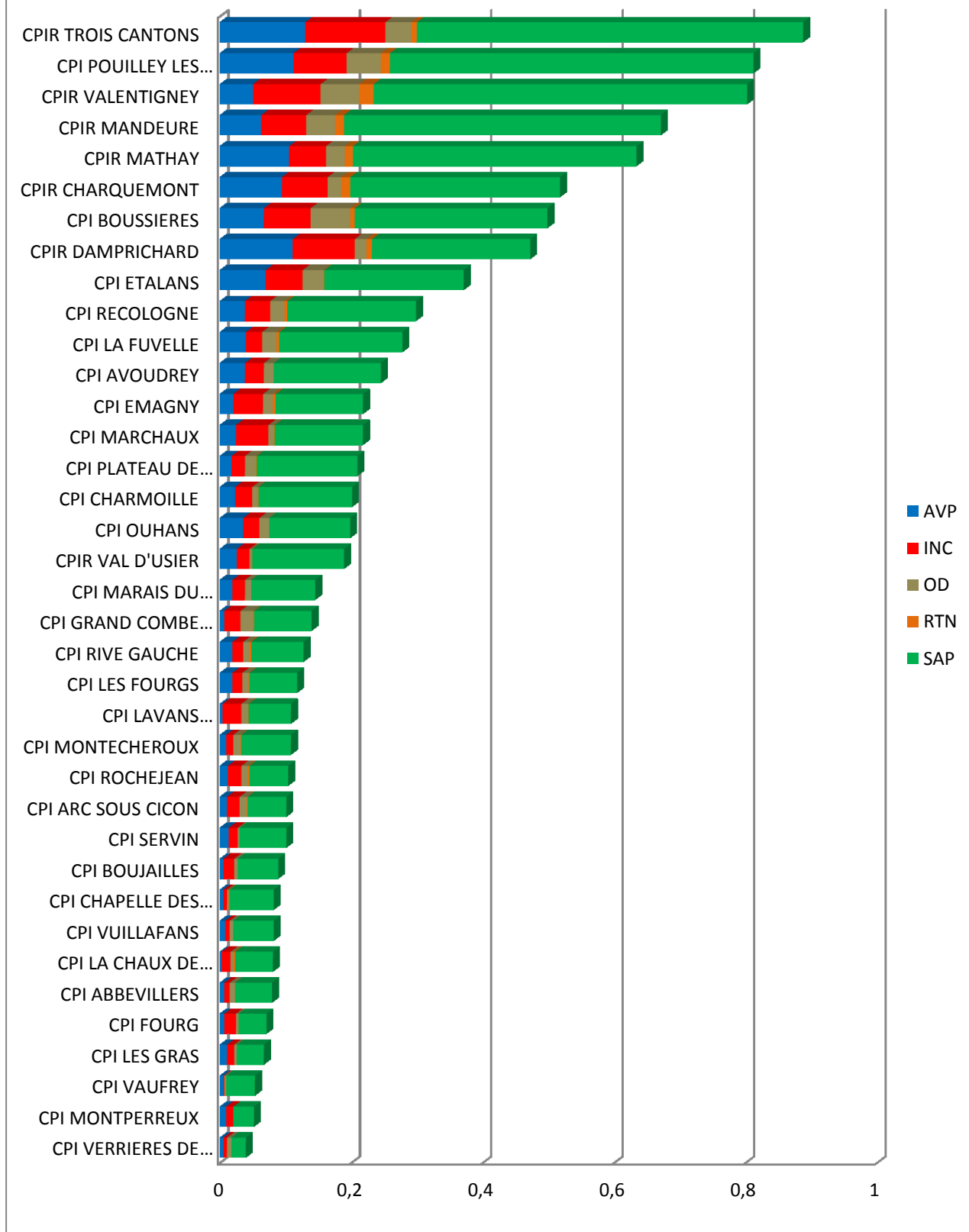

Illustration 28: Nombre de mission de secours journalière par nature des centres de première intervention du département

## 2 - Durée de la sollicitation des moyens du CDSP

### 2.1 - Analyse de la durée moyenne des missions de secours

Le système de gestion des alertes « ARTEMIS » dispose des informations nécessaires au calcul du temps qui s'écoule entre la transmission de l'alerte et la fin de la mission de secours. Cette valeur est structurante, car elle illustre la durée de la mission et, par voie de conséquence, le temps d'indisponibilité des moyens de secours.

La moyenne départementale de la durée des missions est de 82 minutes (1h22) pour le risque courant.

43 % des missions de secours durent moins d'une heure.

84 % des missions de secours durent moins de deux heures.

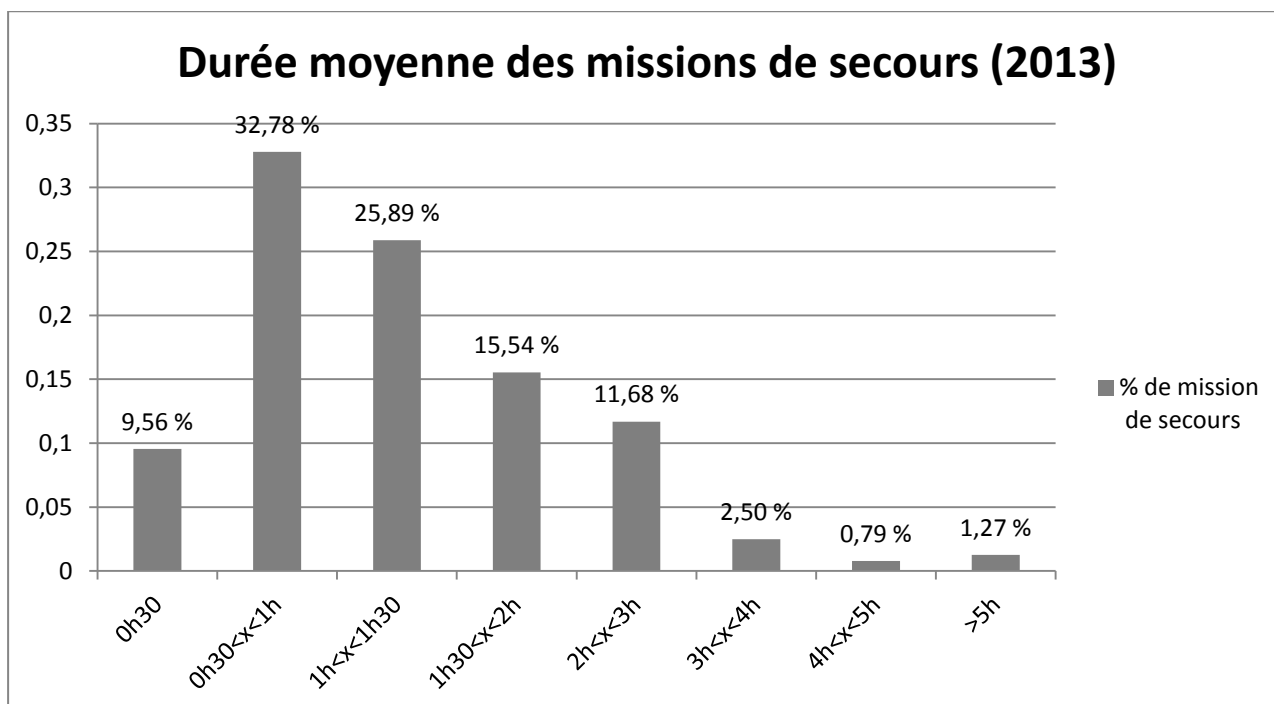

Illustration 29 : Durée moyenne des missions de secours pour l'année 2013

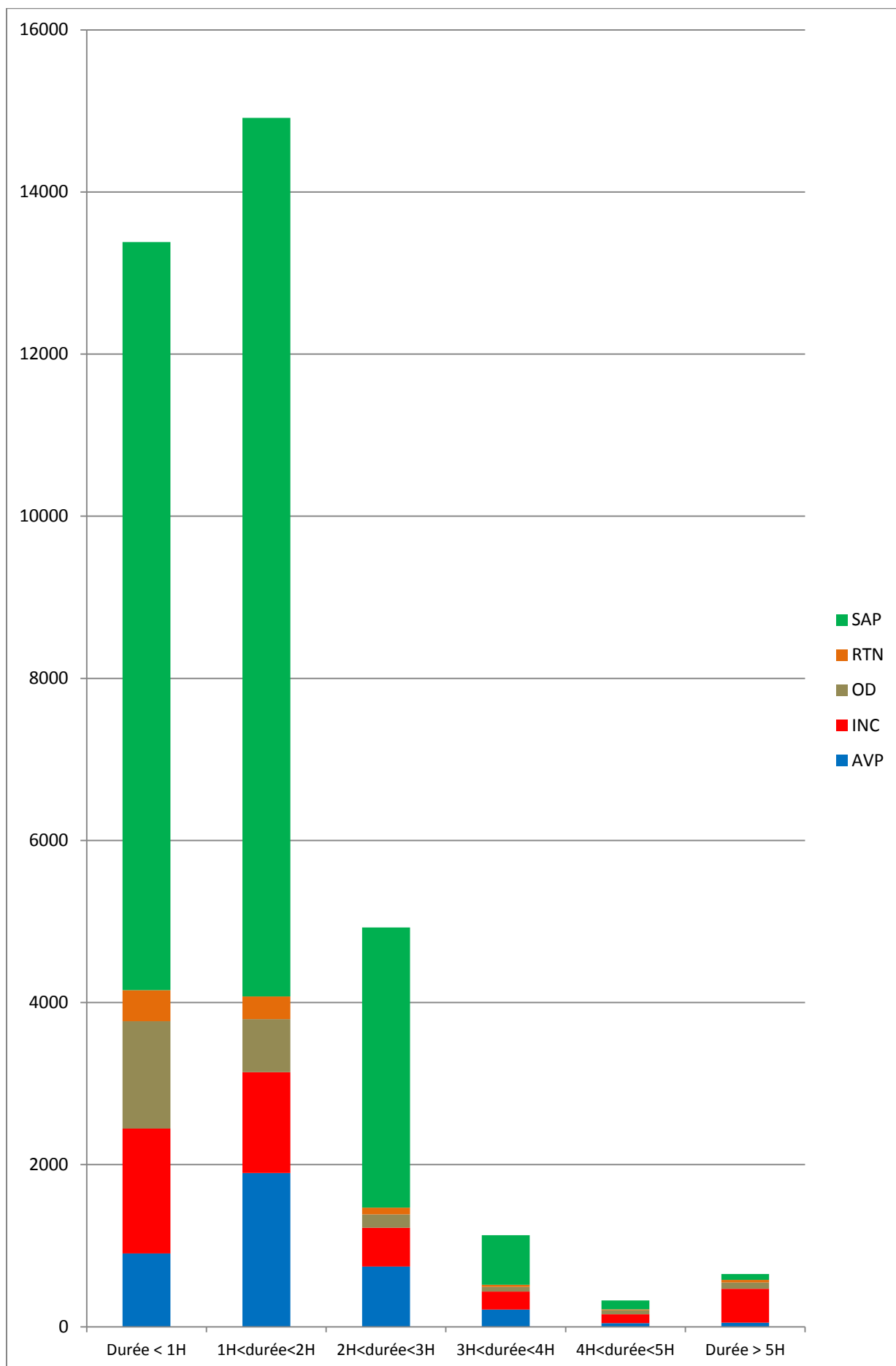
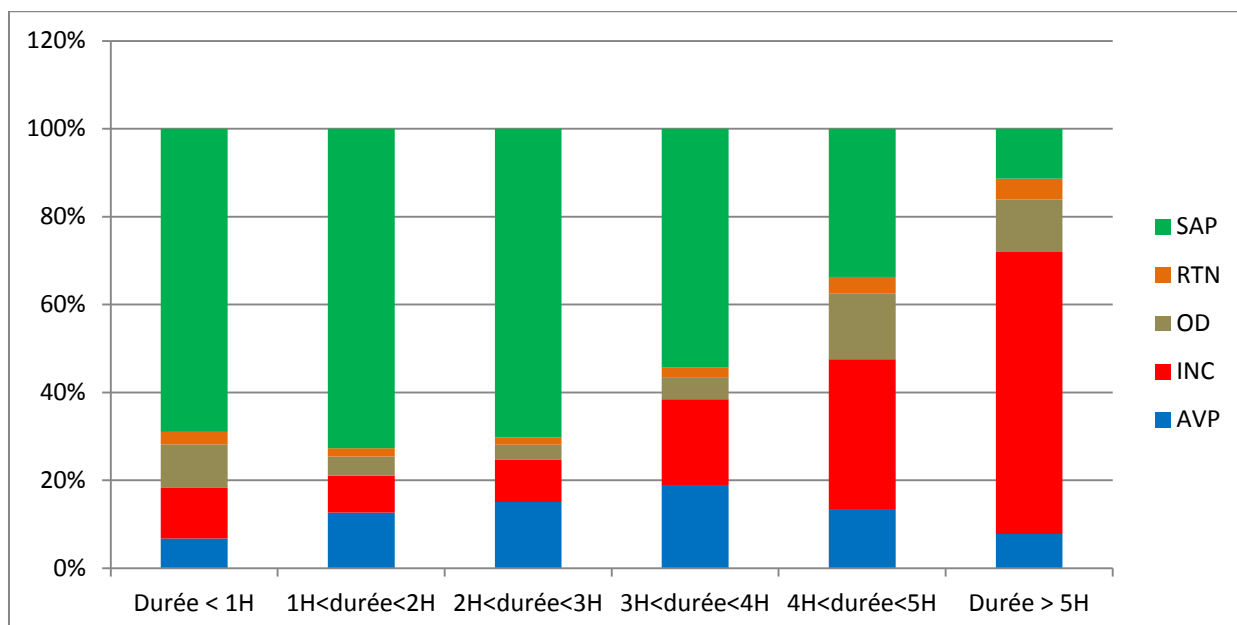

Illustration 30: Durée moyenne des missions de secours pour l'année 2013, réparties par nature d'intervention



*Illustration 31: Répartition par nature d'intervention et par durées moyennes des missions de secours pour l'année 2013*

82 % des missions de secours pour SAP, 73 % des AVP, 69 % des INC et 85 % des OD durent moins de 2 heures.

Une mission de secours pour INC sur cinq dure plus de 3 heures, pour le SAP cela ne concerne qu'une mission de secours sur 30.

Les deux tiers des missions de secours qui durent plus de 5 heures concernent exclusivement l'INC.

Les durées de missions les plus courtes s'observent en général dans les agglomérations urbaines, disposant de CIS avec une garde en caserne et de structures hospitalières d'accueil à proximité.

A l'inverse, les durées de missions les plus longues affectent les centres situés en zones rurales, notamment en raison des délais de transfert vers le centre hospitalier de rattachement qui peuvent être très long (jusqu'à 1h30 de trajet pour une grande partie des CIS du Haut Doubs)

La durée des missions de secours permet d'évaluer la probabilité de non-réponse d'un CIS. Ainsi, pour deux centres qui réalisent le même nombre de missions de secours, leur armement logistique et humain peut être différent.

## **2.2 - Analyse de la durée moyenne par nature d'intervention et par CIS**

### **2.2.1 - Secours à personne**

Le tableau suivant indique la durée moyenne des missions pour secours à personne en 2013.

Les écarts constatés s'expliquent par l'implantation des structures hospitalières d'accueil, essentiellement concentrées sur les secteurs urbains.

Les territoires les plus éloignés des structures d'accueil enregistrent ainsi les durées d'interventions les plus longues.

<b>CENTRE</b>	<b>Nombre de missions de secours SAP</b>	<b>Durée Moyenne Intervention en 2013 (exprimé en minutes)</b>
AMANCEY	244	122
ARC-ET-SENANS	122	135
AUDINCOURT-VALENTIGNEY	1385	80
BAUME LES DAMES	705	125
BESANCON CENTRE	5695	59
BESANCON EST	3185	73
BETHONCOURT-SOCHAUX	800	64
CHARQUEMONT	142	138
CLERVAL	210	132
DAMPRICHARD	120	152
ETUPES-FESCHES	272	79
FRASNE	175	109
GILLEY	165	104
HERIMONCOURT	403	98
LE RUSSEY	243	167
LEVIER	171	106
L'ISLE SUR LE DOUBS	529	116
MAICHE	323	132
MANDEURE	188	95
MATHAY	211	83
MONCEY	139	103
MONT D'OR	277	99
MONTBELIARD	3296	68
MORTEAU	721	106
MOUTHE	197	122
ORCHAMPS VENNES	247	140
ORNANS	368	120
PIERREFONTAINE LES VARANS	158	139
PONT DE ROIDE	392	100
PONTARLIER	1921	53
PREMIER PLATEAU	177	115
QUINGEY	277	104
ROUGEMONT	184	149
SAINT HIPPOLYTE	169	123
SAINT VIT	467	83
SANCEY LE GRAND	162	150
SAONE-MAMIROLLE	295	92
TROIS CANTONS	261	98
VAL D'USIERS	59	99
VALDAHON	545	113
VERCEL	168	123
VILLERS LE LAC	149	125

*Tableau 5 : Durée moyenne des missions de secours SAP*

### **2.2.2 - Accident de la Voie Publique**

Le tableau suivant précise l'activité générée et la durée moyenne des missions, pour les CIS dotés de moyens de secours routiers en 2013.

La notion « avec SR » et « sans SR » ne signifie pas intervention avec ou sans désincarcération, mais avec ou sans engagement d'un véhicule Secours Routier en complément du VSAV. L'engagement de moyens secours routier est parfois nécessaire pour assurer la protection incendie et le balisage.

Remarque : Les accidents de circulation routière présentent des caractéristiques qui varient au gré des évolutions technologiques des véhicules.

Sur le réseau routier cohabitent des véhicules d'ancienne génération, avec des habitacles peu protégés, et des véhicules modernes, disposant de nombreux dispositifs de protection et de sécurité. Ces derniers amènent un bénéfice notable en termes de sécurité passive et de protection des conducteurs.

Ces évolutions technologiques (nouveaux types d'énergie, panneaux photovoltaïques intégrés qui compliquent la découpe, équipements intérieurs sophistiqués qui contre indiquent la coupure des batteries, etc.), complexifient l'intervention des services d'incendie et de secours.

Il est en conséquence indispensable d'anticiper et d'intégrer ces évolutions dans la stratégie de couverture du risque routier : adaptation des techniques opérationnelles et des matériels, spécialisation d'intervenants, etc.

<b>CENTRE</b>	<b>Nombre de missions de secours AVP sans SR</b>	<b>Nombre de missions de secours AVP avec SR</b>	<b>Nombre total de missions de secours pour AVP</b>	<b>Durée Moyenne Intervention (exprimé en minutes)</b>
AMANCEY	13	14	27	120
ARC-ET-SENANS	17	8	25	144
AUDINCOURT-VALENTIGNEY	78	77	155	97
AVOUDREY	10	6	16	86
BAUME LES DAMES	55	48	103	117
BESANCON CENTRE	325	366	691	73
BESANCON EST	154	154	308	88
BETHONCOURT-SOCHAUX	36	42	78	75
CHAPELLE-DES-BOIS	1	0	1	148
CHARQUEMONT	13	13	26	164
CLERVAL	11	11	22	136
DAMPRICHARD	18	14	32	161
EMAGNY	6	2	8	125
ETUPES-FESCHES	13	21	34	76
FRASNE	18	13	31	122
GILLEY	27	11	38	106
HERIMONCOURT	16	37	53	102
LAVANS-VUILLAFANS	0	0	0	
LE RUSSEY	49	45	94	121
LEVIER	16	15	31	114
L'ISLE SUR LE DOUBS	37	34	71	124
MAICHE	31	30	61	135
MANDEURE	10	10	20	95
MATHAY	20	14	34	83
MONCEY	11	6	17	120
MONT D'OR	25	33	58	101
MONTBELIARD	185	204	389	100
MORTEAU	79	50	129	116
MOUTHE	14	20	34	115
ORCHAMPS VENNES	34	21	55	152
ORNANS	21	15	36	119
OUHANS	9	6	15	75
PIERREFONTAINE LES VARANS	13	16	29	134
PONT DE ROIDE	27	12	39	107
PONTARLIER	138	120	258	86
PREMIER PLATEAU	19	23	42	121
QUINGEY	36	36	72	95
RIVE GAUCHE	5	3	8	64
ROUGEMONT	11	3	14	184
SAINT HIPPOLYTE	17	14	31	141
SAINT VIT	31	39	70	102
SANCEY LE GRAND	15	9	24	132
SAONE-MAMIROLLE	27	23	50	109
TROIS CANTONS	24	20	44	89
VAL D'USIERS	5	7	12	103
VALDAHON	42	28	70	125
VERCEL	24	20	44	126
VERRIERES DE JOUX	1	0	1	42
VILLERS LE LAC	14	4	18	127

Tableau 6 : Durée moyenne des missions de secours AVP

### 2.2.3 - Les incendies

Le tableau suivant précise, l'activité générée par le risque INC entre 2006 et 2013

Les durées moyennes des interventions pour incendie par CIS sont comprises entre 72 et 235 minutes :

- en zone urbaine : les CIS réalisent de nombreuses missions de secours pour feux mineurs sur voie publique (feux de véhicule, feux de poubelle). Ces interventions sont généralement de courte durée (de l'ordre de la demi-heure) ;
- en zone rurale : les quelques interventions INC assurées par les CIS sont souvent de longue durée (feux de bâtiments agricoles et d'habitations). Les interventions pour feux sur voie publique sont peu fréquentes.

CENTRE	Nombre de missions de secours INC pour feu de véhicule, cheminée ou poubelle	% de feu de véhicule, cheminée ou poubelle sur le nombre de feu au total	Nombre de missions de secours INC hors feu de véhicule, cheminée ou poubelle	Nombre total de missions de secours INC	Durée Moyenne Intervention (exprimé en minutes)
ABBEVILLERS	0	0 %	2	2	98
AMANCEY	26	68 %	12	38	124
ARC ET SENANS	7	41 %	10	17	98
ARC SOUS CICON	4	67 %	2	6	196
AUDINCOURT-VALENTIGNEY	95	52 %	87	182	95
AVOUDREY	4	57 %	3	7	92
BAUME LES DAMES	51	49 %	53	104	174
BESANCON CENTRE	347	47 %	397	744	76
BESANCON EST	118	40 %	177	295	83
BETHONCOURT-SOCHAUX	33	35 %	60	93	80
BOJAILLES	7	88 %	1	8	149
BOUSSIERES	11	41 %	16	27	104
CHAPELLE DES BOIS	2	100 %	0	2	218
CHARMOILLE	6	67 %	3	9	133
CHARQUEMONT	8	35 %	15	23	125
CLERVAL	15	47 %	17	32	154
DAMPRICHARD	14	45 %	17	31	186
EMAGNY	7	44 %	9	16	127
ETALANS	14	78 %	4	18	115
ETUPES-FESCHES	12	40 %	18	30	85
FOURG	3	50 %	3	6	140
FRASNE	12	50 %	12	24	159
GILLEY	15	60 %	10	25	108
GRAND COMBE CHATELEU	5	56 %	4	9	178
HERIMONCOURT	14	35 %	26	40	95
LA CHAUX DE GILLEY	5	63 %	3	8	158
LA FUELLE	2	33 %	4	6	74
LAVANS VUILLAFANS	3	43 %	4	7	198
LE RUSSEY	24	53 %	21	45	145
LES FOURGS	3	60 %	2	5	196
LES GRAS	3	75 %	1	4	115
LEVIER	11	28 %	28	39	154
L'ISLE SUR LE DOUBS	40	55 %	33	73	146
MAICHE	33	59 %	23	56	165
MANDEURE	11	50 %	11	22	72
MARAIS DES DRUGEON	3	60 %	2	5	116
MARCHAUX	7	47 %	8	15	161
MATHAY	6	35 %	11	17	118
MONCEY	2	20 %	8	10	148
MONT D'OR	27	57 %	20	47	123
MONTBELIARD	202	48 %	217	419	78
MONTECHEROUX	3	75 %	1	4	206
MONTPERREUX	4	57 %	3	7	153
MORTEAU	29	45 %	35	64	127



<b>MOUTHE</b>	9	60 %	6	15	123
<b>ORCHAMPS VENNES</b>	19	54 %	16	35	105
<b>ORNANS</b>	31	58 %	22	53	125
<b>OUHANS</b>	1	20 %	4	5	83
<b>PIERREFONTAINE LES VARANS</b>	18	55 %	15	33	139
<b>PLATEAU DE BLAMONT</b>	4	67 %	2	6	162
<b>PONT DE ROIDE</b>	23	43 %	31	54	151
<b>PONTARLIER</b>	71	43 %	95	166	105
<b>POUILLEY LES VIGNES</b>	11	42 %	15	26	95
<b>PREMIER PLATEAU</b>	20	42 %	28	48	164
<b>QUINGEY</b>	23	64 %	13	36	103
<b>RECOLOGNE</b>	8	47 %	9	17	114
<b>RIVE GAUCHE</b>	3	50 %	3	6	130
<b>ROCHEJEAN</b>	4	67 %	2	6	167
<b>ROUGEMONT</b>	11	50 %	11	22	111
<b>SAINT HIPPOLYTE</b>	11	55 %	9	20	189
<b>SAINT VIT</b>	32	37 %	55	87	115
<b>SANCEY LE GRAND</b>	15	60 %	10	25	185
<b>SAONE-MAMIROLLE</b>	27	59 %	19	46	121
<b>SERVIN</b>	4	80 %	1	5	134
<b>TROIS CANTONS</b>	21	51 %	20	41	120
<b>VAL D'USIERS</b>	1	33 %	2	3	235
<b>VALDAHON</b>	26	47 %	29	55	100
<b>VAUFFREY</b>	0		0	0	
<b>VERCEL</b>	8	24 %	26	34	164
<b>VERRIERES DE JOUX</b>	2	100 %	0	2	88
<b>VILLERS LE LAC</b>	5	42 %	7	12	138
<b>VUILLAFANS</b>	1	50 %	1	2	220

*Tableau 7 : Durée moyenne des missions de secours INC*

## 2.2.4 - Les opérations diverses

Le tableau suivant présente, pour les centres dotés de VTU, l'activité générée en 2013 dans le domaine des OD.

Les durées moyennes d'intervention sont très variables. Cela est dû à la diversité de la nature des interventions.

CENTRE	Missions de secours DIV sans les hyménoptères		Missions de secours DIV pour les hyménoptères		Nombre total de missions de secours DIV	
	Durée d'intervention moyenne	Nombre	Durée d'intervention moyenne	Nombre	Durée d'intervention moyenne	Nombre
ABBEVILLERS	0:56	3		0	0:56	3
AMANCEY	2:14	5	1:01	3	1:36	8
ARC ET SENANS	1:14	4	1:18	3	1:15	7
ARC SOUS CICON	0:46	2	0:55	2	0:50	4
AUDINCOURT-VALENTIGNEY	1:02	102	0:58	12	1:07	114
AVOUDREY	1:22	4	0:37	1	1:10	5
BAUME LES DAMES	1:11	24	1:15	7	1:09	31
BESANCON CENTRE	1:04	499	1:23	17	0:55	516
BESANCON EST	1:24	259	1:07	18	1:03	277
BETHONCOURT-SOCHAUX	0:49	69	1:18	3	0:48	72
BOUJAILLES						
BOUSSIERES	1:27	9	1:04	2	1:23	11
CHARMOILLE	1:55	3	1:30	1	1:49	4
CHAPELLE DES BOIS						
CHARQUEMONT	1:14	5		0	1:34	5
CLERVAL	1:14	8	2:03	5	1:44	13
DAMPRICHARD	1:46	7	1:11	2	1:34	9
EMAGNY	0:50	3	1:53	1	1:06	4
ETALANS	1:18	8		0	1:27	8
ETUPES-FESCHES	1:02	12	0:46	2	1:16	14
FRASNE	1:24	10	3:54	1	1:43	11
GILLEY	1:13	6		0	1:15	6
GRAND COMBE CHATELEU	1:37	6		0	1:31	6
HERIMONCOURT	1:18	26	1:15	2	1:24	28
LA FUELLE	0:58	9	0:58	1	0:56	10
LAVANS VUILLAFANS	1:21	4	1:06	1	1:19	5
LE RUSSEY	1:40	7	1:21	1	1:37	8
LES FOURGS	0:41	2		0	0:41	2
LES GRAS	0:22	1		0	0:22	1
LEVIER	1:30	8	1:29	1	1:28	9
L'ISLE SUR LE DOUBS	1:29	20	1:02	6	1:19	26
MAICHE	1:33	13	1:08	2	1:12	15
MANDEURE	1:07	7	0:47	1	0:54	8
MARAIS DU DRUGEON	2:11	3	0:34	1	1:47	4
MARCHAUX	0:35	1		0	0:35	1
MATHAY	1:03	5	1:42	2	1:17	7
MONCEY	1:56	5	1:38	3	1:50	8
MONT D'OR	1:18	14	1:43	4	1:28	18
MONTBELIARD	1:09	312	1:20	15	0:53	327
MONTECHEROUX	1:11	2	1:18	1	1:13	3
MORTEAU	0:47	37	1:14	3	0:53	40
MOUTHE	1:20	10	2:06	1	1:24	11
ORCHAMPS VENNES	1:10	7	1:08	1	1:06	8
ORNANS	1:11	19	1:15	3	1:10	22
OUHANS	0:21	1	0:30	1	0:25	2
PIERREFONTAINE LES VARANS	1:42	7	1:41	3	1:42	10
PLATEAU DE BLAMONT	1:37	5	0:45	3	1:11	8
PONT DE ROIDE	1:12	15	1:27	6	1:22	21
PONTARLIER	1:11	149	1:13	13	0:56	162
POUILLEY LES VIGNES	1:10	21		0	1:17	21

<b>PREMIER PLATEAU</b>	1:48	4	2:46	1	1:57	5
<b>QUINGEY</b>	1:02	14	1:42	5	1:17	19
<b>RECOLOGNE</b>	1:32	3	0:56	1	1:23	4
<b>ROCHEJEAN</b>	1:02	4		0	1:01	4
<b>ROUGEMONT</b>	1:07	2	1:23	3	1:17	5
<b>SAINT HIPPOLYTE</b>	1:17	4	0:58	2	1:18	6
<b>SAINT VIT</b>	1:19	23	1:40	3	1:18	26
<b>SANCEY LE GRAND</b>	1:07	11		0	1:07	11
<b>SAONE-MAMIROLLE</b>	1:29	10		0	1:32	10
<b>SERVIN</b>						
<b>TROIS CANTONS</b>	1:50	10	1:30	2	1:39	12
<b>VAL D'USIERS</b>	2:09	1		0	2:09	1
<b>VALDAHON</b>	1:07	12	0:46	4	1:08	16
<b>VAUFFREY</b>						
<b>VERCEL</b>	1:19	10	0:37	1	1:21	11
<b>VILLERS LE LAC</b>	0:50	16	1:38	1	0:47	17
<b>VUILLAFANS</b>	0:39	1		0	0:39	1

Tableau 8 : Durée moyenne des missions de secours OD

## 2.2.5 - Risques technologiques et naturels courants

Le tableau suivant présente l'activité générée en 2013 dans le domaine des risques technologiques et naturels courants.

Le nombre d'interventions varie fortement en fonction des centres, notamment lorsqu'ils sont sièges d'équipe spécialisée ou lorsque le tissu d'habitat sur leur secteur d'intervention génère un risque plus important de fuite de gaz.

Les durées moyennes d'intervention sont très variables. Cela est dû à la diversité de la nature des interventions.

CENTRE	Nombre total de missions de secours RTN	
	Nombre	Durée moyenne
ABBEVILLERS		
AMANCEY	2	78
ARC ET SENANS	1	147
ARC SOUS CICON		
AUDINCOURT-VALENTIGNEY	74	95
AVOUDREY		
BAUME LES DAMES	8	97
BESANCON CENTRE	186	76
BESANCON EST	96	123
BETHONCOURT-SOCHAUX	35	88
BOUJAILLES		
BOUSSIERES	2	98
CHARMOILLE	1	56
CHAPELLE DES BOIS	1	83
CHARQUEMONT	5	257
CLERVAL		
DAMPRIEUX	1	39
EMAGNY	2	66
ETALANS		
ETUPES-FESCHES	14	89
FRASNE	2	88
GILLEY	3	89
GRAND COMBE CHATELEU	1	162
HERIMONCOURT	25	320
LA FUELLE		
LAVANS VUILLAFANS	1	143
LE RUSSEY	7	106
LES FOURGS		
LES GRAS		
LEVIER	1	50
L'ISLE SUR LE DOUBS	5	68
MAICHE	7	106
MANDEURE	3	42
MARAIS DU DRUGEON		
MARCHAUX	1	37
MATHAY	4	73
MONCEY	1	118
MONT D'OR	7	88
MONTBELIARD	159	183
MONTECHEROUX		
MORTEAU	19	96
MOUTHE	5	91
ORCHAMPS VENNES	4	92
ORNANS	4	56
OUHANS		
PIERREFONTAINE LES VARANS		
PLATEAU DE BLAMONT	1	68
PONT DE ROIDE	8	409
PONTARLIER	51	1125
POUILLEY LES VIGNES	2	39
PREMIER PLATEAU	3	530
QUINGEY	5	109
RECOLOGNE	1	89
ROCHEJEAN	1	87
ROUGEMONT	1	172
SAINT HIPPOLYTE	2	140
SAINT VIT	4	109
SANCEY LE GRAND	4	127

SAONE-MAMIROLLE	5	126
SERVIN		
TROIS CANTONS	6	89
VAL D'USIERS		
VALDAHON	6	60
VAUFFREY		
VERCEL	1	30
VILLERS LE LAC	4	131
VUILLAFANS		

Tableau 9 : Durée moyenne des missions de secours RTN

### 3 - Sollicitation des personnels

#### 3.1 - Disponibilité opérationnelle

L'organisation territoriale du CDSP25 est basée sur un objectif de rapidité. Ainsi, des CIS sont implantés sur l'ensemble du département pour assurer une protection optimale des personnes et des biens, qui sont répartis de manière inégale sur le territoire.

Par voie de conséquence, la charge opérationnelle à laquelle doivent faire face les CIS est hétérogène, notamment pour des CIS de même catégorie.

L'activité des CIS n'est pas uniquement liée aux caractéristiques du secteur qu'ils couvrent. D'autres paramètres interagissent sur le volume d'engagement opérationnel d'un centre :

- la durée des interventions : un CIS éloigné d'un centre hospitalier verra la durée de ses interventions plus longues, compte tenu du temps de transfert des victimes vers les services d'accueil des urgences. Pendant cette période, les effectifs et les engins ne seront pas disponibles et le CIS de 2<sup>ème</sup> appel devra être sollicité en cas d'intervention complémentaire ;
- sa capacité à assurer ses EJO : un centre qui ne dispose pas d'effectif disponible n'est pas en mesure d'assumer les engagements opérationnels ;
- la capacité des CIS voisins à assurer leurs EJO : un centre peut être engagé en carence d'un CIS de 1<sup>er</sup> appel qui ne serait pas en mesure de disposer de ses EJO.

Cette capacité des CIS à assurer leurs EJO doit être suivie périodiquement pour proposer notamment des adaptations à l'organisation du service.

#### Exemples :

- un CIS qui n'est pas en mesure d'assurer en permanence l'engagement de certains moyens (moyens spécifiques en particulier) peut imposer un changement d'implantation (temporaire ou définitif) de ce moyen ;
- un CIS qui dispose d'une forte disponibilité et d'une capacité à compenser les carences de CIS voisins peut se voir renforcer en moyens pour optimiser la couverture du secteur.

Ces adaptations sont intégrées dans le tableau des ressources logistiques et humaines, qui figure dans le RO.

De ce tableau découle le classement du CIS dans l'arrêté de classement des centres.

#### 3.2 - Engagement opérationnel

L'année 2013 a servi de référence pour mesurer par CIS le volume horaire d'activité et le volume horaire moyen d'activité par catégorie de personnel. Cette analyse laisse apparaître des écarts significatifs.

La sollicitation des SPV est un élément déterminant sur le choix d'organisation : garde ou astreinte. En effet, au-delà d'un certain seuil, la charge opérationnelle et les obligations de formation ne sont plus compatibles avec les obligations professionnelles, personnelles ou familiales.

CENTRE	Nombre d'H.h du centre			Nombre d'agent du CIS ayant participé à une intervention au moins			Ration du nombre d'H.h par agent		
	TOTAL	SPP	SPV	TOTAL	SPP	SPV	TOTAL	SPP	SPV
ABBEVILLERS	116		116	15		15	8		8
AMANCEY	3054		3054	32		32	95		95
ARC ET SENANS	1315		1315	21		21	63		63
ARC SOUS CICON	265		265	15		15	18		18
AUDINCOURT-VALENTIGNEY*	8041	841	7200	147	8	139	55	105	52
AVOUDREY	440		440	19		19	23		23
BAUME LES DAMES	7107	165	6942	68	2	66	105	83	105
BESANCON CENTRE	29078	24025	5053	173	83	90	168	289	56
BESANCON EST	18075	12708	5367	130	51	79	139	249	68
BETHONCOURT-SOCHAUX	3849		3849	72		72	53		53
BOUJAILLES	121		121	11		11	11		11
BOUSSIERES	887		887	18		18	49		49
CHAPELLE DES BOIS	133		133	12		12	11		11
CHARMOILLE	359		359	17		17	21		21
CHARQUEMONT	1416		1416	26		26	54		54
CLERVAL	2267		2267	38		38	60		60
DAMPRICHARD	1570		1570	22		22	71		71
EMAGNY	395		395	17		17	23		23
ETALANS	707		707	18		18	39		39
ETUPES-FESCHES	1539		1539	40		40	38		38
FOURG	86		86	10		10	9		9
FRASNE	1939		1939	46		46	42		42
GILLEY	1226		1226	34		34	36		36
GRAND COMBE CHATELEU	260		260	16		16	16		16
HERIMONCOURT	2578		2578	42		42	61		61
LA CHAUX DE GILLEY	155		155	17		17	9		9
LA FUVELLE	576		576	21		21	27		27
LAVANS VUILLA FANS	218		218	16		16	14		14
LE RUSSEY	2704		2704	26		26	104		104
LES FOURGS	228		228	16		16	14		14
LES GRAS	61		61	10		10	6		6
LEVIER	1682		1682	37		37	45		45
L'ISLE SUR LE DOUBS	4925		4925	45		45	109		109
MAICHE	3960		3960	42		42	94		94
MANDEURE	1101		1101	21		21	52		52
MARAI DU DRUGEON	129		129	14		14	9		9
MARCHAUX	489		489	20		20	24		24
MATHAY	987		987	34		34	29		29
MONCEY	1112		1112	20		20	56		56
MONT D'OR	2605		2605	33		33	79		79
MONTBELIARD	18648	14476	4172	147	63	84	127	230	50
MONTECHEROUX	139		139	11		11	13		13
MONTPERREUX	124		124	9		9	14		14
MORTEAU	5705	285	5420	82	2	80	70	143	68
MOUTHE	1820		1820	28		28	65		65
ORCHAMPS VENNES	2527		2527	33		33	77		77
ORNANS	3445		3445	35		35	98		98
OUHANS	203		203	14		14	14		14
PIERREFONTAINE LES VARANS	2042		2042	30		30	68		68
PLATEAU DE BLA MONT	187		187	24		24	8		8
PONT DE ROIDE	3313		3313	48		48	69		69
PONTARLIER	10586	7704	2882	118	47	71	90	164	41
POUILLEY LES VIGNES	1065		1065	26		26	41		41
PREMIER PLATEAU	2242		2242	37		37	61		61
QUINGEY	2103		2103	33		33	64		64
RECOLOGNE	385		385	21		21	18		18
RIVE GAUCHE	191		191	13		13	15		15
ROCHEJEAN	203		203	7		7	29		29
ROUGEMONT	2348		2348	33		33	71		71
SAINT HIPPOLYTE	1908		1908	38		38	50		50
SAINT VIT	4156	7	4149	57	1	56	73	7	74
SANCEY LE GRAND	2569		2569	34		34	76		76
SAONE MAMIROLLE	2309		2309	31		31	74		74
SERVIN	225		225	20		20	11		11
TROIS CANTONS	1773		1773	39		39	45		45
VAL D'USIERS	316		316	15		15	21		21
VALDAHON	4604		4604	43		43	107		107
VAUFREY	53		53	13		13	4		4
VERCEL	1799		1799	26		26	69		69
VERRIERES DE JOUX	36		36	4		4	9		9
VILLERS LE LAC	1255		1255	18		18	70		70
VUILLA FANS	0		0	1		1	0		0
Total général	185918	60211	125707	2504	257	2247	74	234	56
%	100%	32%	68%	100%	10%	90%			

Tableau 10 : Charge opérationnelle par CIS

## **4 - Analyse de la sollicitation opérationnelle du SSSM**

### **4.1 - Les prises en charge médicales dans le cadre du SAP**

La raréfaction de la ressource médicale dans les zones rurales, les évolutions réglementaires et les réformes conduites par l'ARS dans la prise en charge des urgences préhospitalières impactent directement le SDIS et son SSSM.

Ce dernier est de plus en plus sollicité pour assurer des prises en charge médicales dans le cadre de l'AMU, et ceci dans trois cas de figures :

- tous les moyens des SMUR sont engagés au niveau des secteurs qu'ils couvrent habituellement ;
- une intervention médicalisée par une équipe SMUR nécessite un renfort médicalisé ;
- la demande de secours concerne des secteurs trop éloignés du rayon d'action habituel des SMUR.

Face à cette situation, le SDIS concourt à l'aide médicale urgente par l'engagement de VLAM armés de médecins de sapeurs-pompier (MSP) ou d'infirmiers de sapeurs-pompier protocolés (ISPPr).

Pour ce qui concerne la couverture des zones rurales, et conformément aux travaux de mise en cohérence du SDACR et du SROS, le SDIS s'est fixé pour objectif de couvrir tous les secteurs situés à plus de 20 minutes d'un SMUR par des VLAM, engagés dans le cadre de départs réflexes et armés par :

- des médecins de sapeurs-pompier qui assurent la prise en charge médicale ;
- des infirmiers de sapeurs-pompier protocolés qui mettent en œuvre des protocoles de soins d'urgence relevant normalement de la compétence d'un médecin, dans le but de préserver la vie de la victime dans l'attente d'une prise en charge médicale en fonction du bilan.

A cet effet, le SDIS a mis en place 8 premiers secteurs où interviennent des ISPPr avec, pour premier objectif, un taux de réponse en personnels fixé à 50 %.

Ce taux de réponse a été atteint sur l'intégralité des secteurs VLAM en 2013 et 2014, seules années vraiment fiables en termes de données statistiques en la matière.

### **4.2 - Activité globale du SSSM sur le territoire départemental, en nombres d'intervention auxquelles il a participé**



<b>Activité opérationnelle globale du SSSM sur le territoire départemental</b>					
<b>Années</b>		<b>2011</b>	<b>2012</b>	<b>2013</b>	<b>2014</b>
<b>Nombre d'interventions</b>	<b>SAP</b>	421	376	493	615
	<b>AVP</b>	107	112	108	133
	<b>INC</b>	28	32	36	40
	<b>RTN</b>	3	4	5	6
	<b>AUTRES*</b>	6	5	28	51
	<b>Total</b>	<b>565</b>	<b>529</b>	<b>670</b>	<b>845</b>
<b>Nombre de sorties d'agents SSSM</b>		<b>538</b>	<b>602</b>	<b>813</b>	<b>1040</b>
<b>Nombre de prises en charge médicales (PCM) par le SSSM</b>		<b>248</b>	<b>254</b>	<b>395</b>	<b>661</b>
<b>Nombre de victimes ayant fait l'objet d'un bilan SSSM sans PCM</b>		<b>463</b>	<b>544</b>	<b>796</b>	<b>1018</b>
<b>Nbre de secteur SSSM créés</b>		<b>3 à 5</b>	<b>5</b>	<b>6</b>	<b>8 (couvrant 200 communes)</b>

\* La nature « AUTRES » rassemble les interventions pour soutien sanitaire opérationnel programmées ainsi que les interventions pour « renforts SSSM ».

#### **4.3 - Activité globale du SSSM par secteur géographique, en nombre d'interventions auxquelles il a participé**

<b>Secteur</b>	<b>Nbre d'intervention</b>		<b>Nbre de victimes secourues</b>		<b>Nbre d'intervention avec présence d'1 Médecin ou plus</b>		<b>Nbre d'intervention avec présence d'1 Infirmier ou plus</b>	
	<b>2013</b>	<b>2014</b>	<b>2013</b>	<b>2014</b>	<b>2013</b>	<b>2014</b>	<b>2013</b>	<b>2014</b>
<b>Secteur Besançon EST</b>	48	122	46	126	6	3	47	121
<b>Secteur Frasne</b>	42	41	39	42	33	28	23	29
<b>Secteur Isle/Doubs et 3 Cantons</b>	119	116	61	62	11	11	117	113
<b>Secteur Maiche/Damprichars et Charquemont</b>	77	101	47	76	7	7	74	96
<b>Secteur Mathay et Pont de Roide</b>	92	137	21	83	5	12	91	130
<b>Secteur Morteau et Villers le Lac</b>	34	33	20	32	4	8	30	25
<b>Secteur Mouthe, Mont D'Or et Chapelle des Bois</b>	17	29	15	19	14	19	8	11
<b>Secteur Poulley les Vignes, Recologne et Emagny</b>	63	82	13	60	1	3	62	80
<b>Autres secteurs</b>	82	92	87	112	83	85	3	8
<b>Secteur SMUR Besançon</b>	33	30	35	34	3	1	33	29
<b>Secteur SMUR Montbéliard</b>	41	37	4	6	1	2	41	37
<b>Secteur SMUR Pontarlier</b>	22	25	7	9	8	2	14	22
<b>Total</b>	<b>670</b>	<b>845</b>	<b>395</b>	<b>661</b>	<b>176</b>	<b>181</b>	<b>543</b>	<b>701</b>

#### 4.4 - Activité globale du SSSM par secteur géographique, en nombre de sortie de secours VLSM et personnels

Secteur	Nbre de sortie d'agent Médecin		Nbre de sortie d'agent Infirmier		Nbre de sortie de secours de VLSM	
	2013	2014	2013	2014	2013	2014
Secteur Besançon EST	7	3	70	186	71	100
Secteur Frasne	33	28	23	29	40	44
Secteur Isle/Doubs et 3 Cantons	15	12	138	119	133	122
Secteur Maiche/Damprichars et Charquemont	7	7	80	99	86	110
Secteur Mathay et Pont de Roide	5	12	91	134	97	147
Secteur Morteau et Villers le Lac	4	8	32	31	38	41
Secteur Mouthe, Mont D'Or et Chapelle des Bois	15	20	9	18	20	43
Secteur Pouilley les Vignes, Recologne et Emagny	1	3	63	88	65	86
Autres secteurs	87	89	33	61	132	139
Secteur SMUR Besançon	3	1	33	29	34	32
Secteur SMUR Montbéliard	1	2	41	37	25	26
Secteur SMUR Pontarlier	8	2	14	22	25	25
<b>Total</b>	<b>186</b>	<b>187</b>	<b>627</b>	<b>853</b>	<b>766</b>	<b>915</b>
Nombre de SPV	158SPV	167 SPV	587 SPV	766 SPV		
Nombre de SPP	28 SPP	20 SPP	40 SPP	87 SPP		

#### Commentaires :

L'augmentation annuelle de l'activité opérationnelle des personnels de santé dans les 8 secteurs opérationnels démontre qu'elle répond à un besoin. Le maillage de proximité proposé par ces secteurs, avec une intervention dans les 20 minutes avec un MSP et/ou ISPPr, apporte une véritable plus value en termes :

- d'aide médicale urgente pour la population ;
- d'appui et d'encadrement médical pour l'équipage VSAV, sur des interventions dont le motif relève du départ réflexe.

661 victimes sur 1 018 patients examinés ont eu des soins médicaux d'urgence dont ceux qui résultent de l'application des protocoles infirmiers de soins d'urgence. Ces soins, de nature à augmenter notablement les chances des victimes, démontrent le bénéfice apporté par la mise en place de ces secteurs opérationnels.

Le diagnostic médical ou paramédical (ISP protocolé) associé au bilan secouriste détaillé, transmis au centre 15, améliore la prise en charge des victimes. La régulation médicale peut ainsi anticiper sur l'accueil du patient en milieu hospitalier, qui peut être dirigé directement dans le réseau de soins sans obligatoirement passer aux urgences.

Les zones hors secteur VLSM représentent moins de 25 % de l'activité opérationnelle, ce qui démontre aisément que les moyens en véhicules, matériels, ainsi que l'organisation d'une astreinte sur Dispotel, génèrent plus de disponibilité et de capacités pour les personnels de santé à se rendre sur les lieux d'une intervention.

#### 4.5 - Le soutien sanitaire en opération

Le soutien sanitaire en opération constitue une mission règlementaire du SSSM.

Les missions de soutien sanitaire couvrent deux grands domaines d'activité :

- le SSO en couverture des missions opérationnelles (CMO) du SDIS ;
- le SSO en couverture des activités de préparation opérationnelles/périopérationsnelles :
  - o formation et entraînement des unités spécialisées ;
  - o exercice de sécurité civile d'ampleur ;
  - o manifestations officielles, notamment sportives.

A cela s'ajoutent quelques missions ponctuelles, réalisées au bénéfice d'autres services publics : démineurs de la sécurité civile, gendarmerie, police nationale.

Le délai d'arrivée sur les lieux (ASL) est fixé à une heure pour la CMO à partir de la sollicitation du SSSM par le CTA/CODIS.

Toutes les demandes de SSO en CMO ont été honorées et les délais d'arrivée sur les lieux respectés avec un délai moyen d'ASL de 14mn pour 2014.

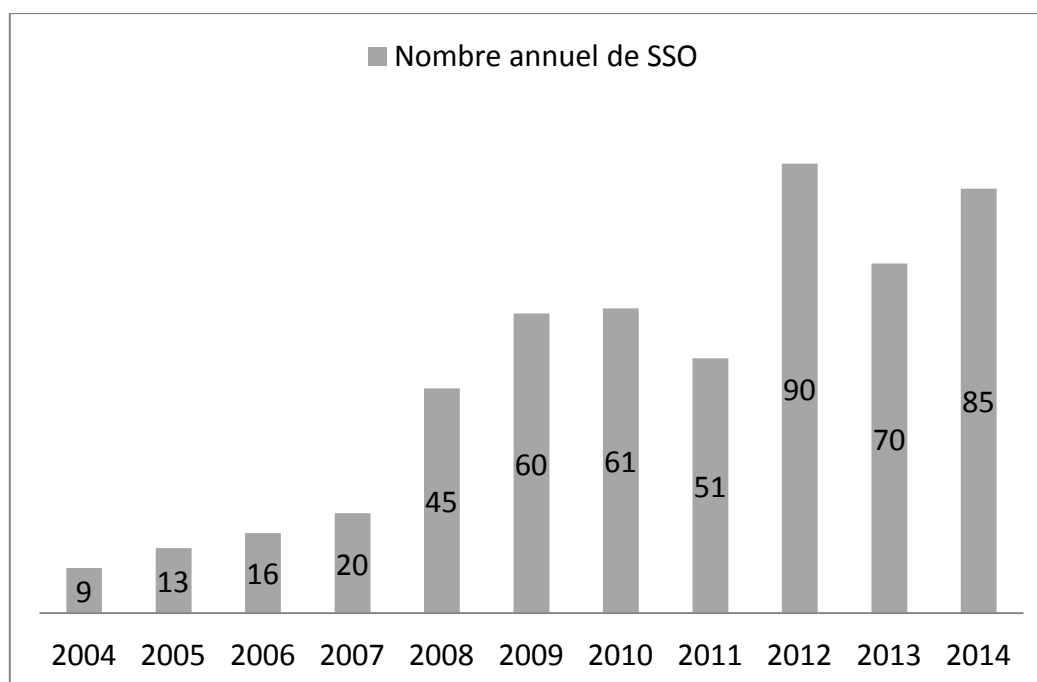

Illustration 32 : Evolution du nombre de SSO de 2004 à 2014

#### 4.6 - Le soutien psychologique

Le SDIS comptabilise 6 experts psychologues, répartis de manière homogène sur l'ensemble du territoire.

Si la formation de personnel et la prévention du risque psychosocial au sein de l'établissement public constituent une partie importante de leurs activités, les psychologues participent également à l'activité

opérationnelle du SDIS où ils assurent une prise en charge psychologique des intervenants dans le cadre d'interventions traumatisantes (débriefing et diffusing collectifs, suivi individuel de dépistage).

La sollicitation des experts psychologues se fait à la demande de la chaîne de commandement.

La nature des activités opérationnelles pour lesquelles ils sont sollicités, ne nécessite aucune formulation d'objectifs en termes de couverture territoriale et de délais d'intervention.

L'équipe de soutien psychologique a toujours à toujours été en mesure de répondre dans des délais et avec des ressources en cohérence avec la demande.

<b>Activité des Psychologues (5) du SDIS 25 en 2014</b>	<b>Nombre de Débriefing</b>	<b>Nombre de Diffusing</b>
<b>GTE</b>	2	
<b>GTO + DDSIS</b>		2
<b>GTS</b>		
<b>Total</b>	<b>2</b>	<b>2</b>
<b>Activité des Psychologues (5) du SDIS 25 en 2013</b>	<b>Nombre de Débriefing</b>	<b>Nombre de Diffusing</b>
<b>GTE</b>	2	
<b>GTO + DDSIS</b>	1	
<b>GTS</b>	1	
<b>Total</b>	<b>4</b>	<b>0</b>

## Conclusion de l'analyse de sollicitation de centres d'incendie et de secours du CDSP

Les CIS présentent une activité opérationnelle hétérogène (en nombre et durée des missions de secours). Celle-ci influe directement sur leurs modalités d'organisation pour optimiser au mieux la mise en œuvre de leurs capacités.

Les paramètres qui interviennent pour définir ces modalités sont multiples :

- niveau d'isolement du secteur territorial de 1<sup>er</sup> appel => influe sur le type de moyens affectés dans le CIS (moyens adaptés ou moyens de premiers secours) ;
- charge opérationnelle à assumer => influe sur le dimensionnement des moyens matériel et humain ;
- capacité de mobilisation des personnels (stabilité pluriannuelle d'effectif) => influe sur le renforcement d'armement d'un CIS ;
- niveau de sollicitation des personnels et objectifs de délais à respecter => influe sur le régime de disponibilité des personnels (garde ou astreinte).

Le classement opérationnel d'un CIS peut être établi, lorsque son dimensionnement est défini, par la réponse aux questions suivantes :

- est-il doté de moyens adaptés (VSAV, FPT) ?
- couvre-t-il l'ensemble de son secteur en Premiers Secours (Lot PS et VPI) en moins de 20 minutes ?
- les moyens adaptés sont-ils présents en moins de 5 minutes après l'arrivée des moyens de premiers secours ?
- est-il indispensable au respect des délais en moyens adaptés sur l'ensemble de son secteur ?
- dispose-t-il d'un armement logistique ou humain supérieur à 1 VSAV, 1 FPT, 1 VTU et 6 SP d'astreinte ?
- dispose-t-il d'un EJO supérieur à 14 SP ?

**Le classement d'un CIS n'est donc pas lié au nombre de missions de secours qu'il réalise, mais aux modalités d'organisation nécessaires pour atteindre les objectifs du SDACR.**

L'algorithme de classement des centres est présenté en annexe 2.

## PARTIE 4 : ANALYSE DE LA REPOSE OPERATIONNELLE

L'analyse de la réponse opérationnelle consiste à comparer la couverture réelle du territoire aux objectifs de délais de couverture fixés par le SDACR.

### 1 - Rappel des objectifs de couverture des risques fixés par le SDACR II

Le SDACR II fixait les objectifs de couverture des risques courants selon les critères suivants :

- des objectifs de délais de couverture qui correspondent au délai d'arrivée sur les lieux des premiers moyens, de premiers secours ou adaptés, en fonction des caractéristiques géographiques et démographiques des zones d'intervention. Il s'agit d'objectifs de rapidité que se fixe le SDIS ;
- des objectifs de taux de réponse, en fixant une limite de temps à la rupture à l'objectif de rapidité fixé. Il s'agit du seuil de rupture.

#### 1.1 - Le délai de couverture

##### 1.1.1 - Décomposition du délai de couverture

Le délai de couverture est le temps qui s'écoule entre la diffusion de l'alerte (depuis le CTA vers les sapeurs-pompiers) et l'arrivée sur les lieux de l'intervention du premier moyen de secours.

Le délai de couverture est composé de trois séquences :

- le **délai de diffusion de l'alerte**, estimé en 2007 à 30 secondes ;
- le **délai de mobilisation**, composé :
  - o **du délai de rassemblement des personnels**, estimé en 2007 à 1min 30 pour des personnels en garde et 5min30s pour des personnels en astreinte ;
  - o **du délai de préparation du départ et des engins**, estimé en 2007 à 2 min.
- Le **délai de route**, temps nécessaire pour rejoindre les lieux de l'intervention, à l'issue des délais de préparation, dans des conditions normales de circulation.

Le schéma ci-dessous, issu du SDACR II, illustre les séquences qui composent le délai de couverture.

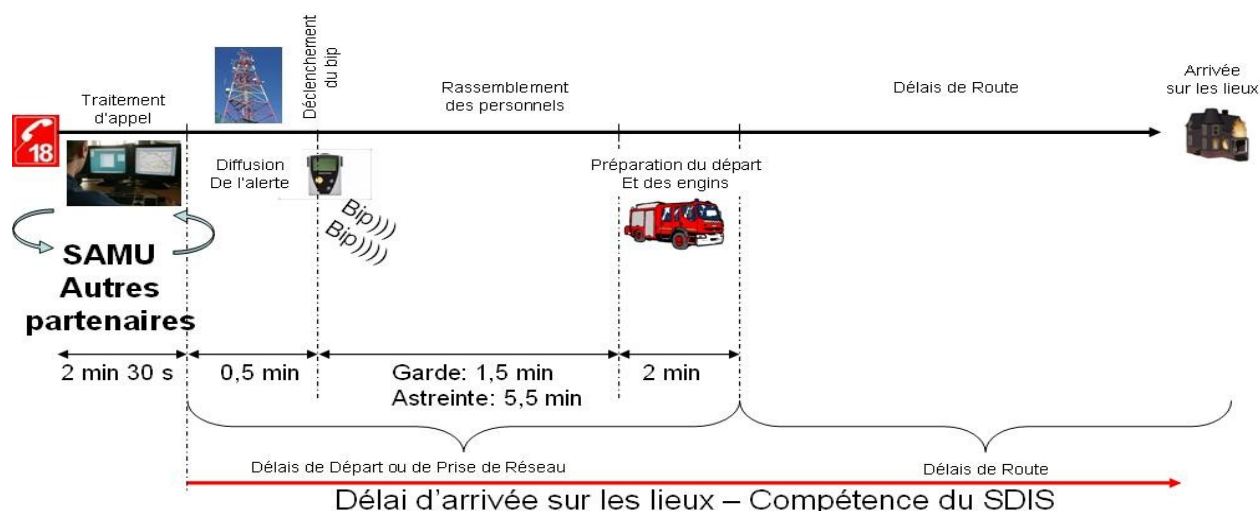

Illustration 33 : Schéma des séquences composant le délai d'arrivée sur les lieux, issu du SDACR II

### 1.1.2 - Objectifs de délai

Le SDACR II fixe les objectifs de délai de couverture par nature d'intervention et par secteur de manière à couvrir équitablement le territoire départemental.

Trois zones ont été définies sur la base de critères liés à la population (nombre, densité) et à la continuité du bâti : urbaine, semi-urbaine et rurale, la sectorisation respectant l'intégralité du territoire communal.

Le classement qui en découle détermine l'implantation, et le dimensionnement des centres.

	Nature de l'intervention						
	Secours à Personne			Incendie			Opérations Diverses
	Lot de Premiers Secours	VSAV/B	SR	Véhicule de Première Intervention	Engin Pompe	Echelle Aérienne	VTU
<b>Zone Urbaine (Densité &gt; 300 hab/km<sup>2</sup> et + de 10 000 hab)</b>		10 min	20 min		10 min	20 min	10 min
<b>Zone Semi-urbaine (Densité &gt; 300 hab/km<sup>2</sup> ou population comprise entre 1 200 et 10 000 hab)</b>		20 min	25 min		20 min	30 min	20 min
<b>Zone Rurale (population &lt; 1 200 hab)</b>	20 min	25 min	30 min	20 min	25 min	50 min	25 min

*Illustration 34 : tableau des objectifs de délais de couverture opérationnelle du SDACR II*

Ces délais constituent les valeurs de référence auxquels les valeurs réelles seront comparées.

## 1.2 - Le seuil de rupture

### 1.2.1 - Concept de la rupture à l'objectif de rapidité

Chaque CIS doit répondre à une charge opérationnelle, dimensionnée par le nombre de missions de secours à assurer.

Un certain nombre de ces missions peuvent survenir de manière simultanée et mobiliser ainsi l'ensemble des moyens du centre.

Le CIS concerné peut être dans l'incapacité de répondre à une nouvelle demande de secours, soit parce que les engins nécessaires sont déjà engagés, soit parce que tous les sapeurs-pompiers de garde ou d'astreinte sont déjà mobilisés. Dans ce cas, l'intervention est assurée par un autre CIS. Il est alors considéré que les objectifs de rapidité ne sont pas tenus.

Le cumul des durées de survenue de ces situations sur une année constitue le temps de « rupture aux objectifs de rapidité ».

En l'absence de données statistiques en 2007, la rupture aux objectifs de rapidité a été évaluée pour chaque CIS et par typologie d'intervention, à l'aide d'une loi de probabilité, dite loi de poisson.

### **1.2.2 - Limite d'acceptabilité**

Chaque CIS a été dimensionné pour que la rupture évaluée soit inférieure aux seuils suivants :

- 2 heures/an pour les missions de lutte contre l'incendie ;
- 5 heures/an pour les missions de secours à personnes ;
- 10 heures/an pour les missions relevant des opérations diverses.

Si un CIS dépasse un de ces seuils de rupture, son dimensionnement doit être adapté.

## **2 - Méthodologie mise en œuvre pour mesurer la réponse opérationnelle**

### **2.1 - Délais de couverture**

L'étude des délais de couverture est basée sur l'activité opérationnelle réelle (source de données : logiciel ARTEMIS).

Afin de disposer de données opérationnelles fiables et représentatives des performances réelles du service, le périmètre de l'étude englobe exclusivement les années 2012, 2013 et 2014.

Les données utilisées concernent l'ensemble des premiers moyens arrivés sur les lieux d'une intervention et pour lesquels des objectifs de délais sont fixés dans le SDACR II :

- moyens de premiers secours SAP et INC ;
- moyens adaptés en SAP, INC et OD ;
- moyens en secours routier et échelles aériennes.

Les étapes successives, nécessaires à l'analyse de la réponse opérationnelle dans le cadre de la couverture du risque courant ont été les suivantes :

- extraction des données de « délais d'arrivée sur les lieux » pour l'année 2013 :
  - o des moyens de prompt ou premier secours SAP et INC ;
  - o des moyens adaptés en VSAV, Engin-Pompes, VTU ;
  - o des moyens spécifiques en secours routier et échelles aériennes.
- prise en compte des années 2012 et 2014 pour les communes n'ayant aucune occurrence opérationnelle représentative pour l'année 2013 ;
- proposition de suppression des données incohérentes après analyse par les groupements territoriaux :
  - o délais de route manifestement supérieurs à la réalité, liés principalement au retard de transmission des informations via le réseau radio ;
  - o délais de route non représentatifs liés à des contextes opérationnels spécifiques (exemple des interventions mal localisées par les requérants impliquant des recherches longues, conditions de trafic ou météorologiques défavorables et anormales).



- suppression effective des données incohérentes par une démarche départementale ;
- compilation des données épurées pour analyse des moyennes de délais d'arrivée sur les lieux.

L'étude des délais opérationnels, réels et représentatifs, porte sur 25 704 sorties de secours, soit 70 % des enregistrements informatiques de ces dernières.

Remarque : Sur 593 communes du département, 29 communes (totalisant 1 245 habitants) ne disposent d'aucune donnée opérationnelle (absence d'activité ou données non cohérentes et écrêtées).

Pour ces communes, l'étude du délai d'arrivée sur les lieux des engins de secours est basée sur une analyse théorique issue du distancier départemental. (Annexe 3)

Les valeurs théoriques sont comparées aux valeurs réelles des communes voisines, pour s'assurer de leur cohérence.

## 2.2 - Seuil de rupture

Le concept de seuil de rupture, tel que présenté ci-dessus, établit que la rupture à l'objectif de rapidité est avérée dès qu'un CIS de 2<sup>ème</sup> appel doit intervenir.

Lors de l'étude, il s'est avéré que cette situation n'est pas systématiquement constitutive d'une rupture au contrat de rapidité.

En effet, dans certains cas, le CIS de 2<sup>ème</sup> appel arrive tout de même dans les délais fixés par le SDACR. Ainsi, l'indisponibilité du CIS de 1<sup>er</sup> appel n'induit pas une rupture au contrat de rapidité. Dans ce cas de figure, pour que la rupture au contrat de rapidité soit avérée, il faudrait que les CIS de 1<sup>er</sup> et de 2<sup>ème</sup> appel soient indisponibles, et que le CIS de 3<sup>ème</sup> appel arrive hors délai.

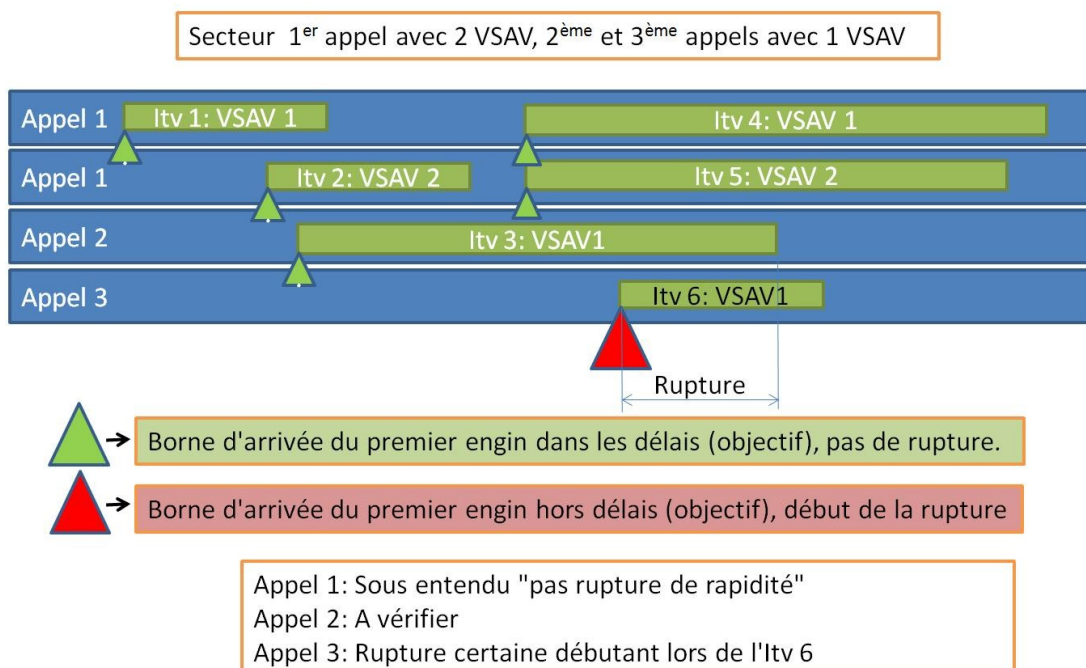

Illustration 35 : Schéma de principe de la rupture à l'objectif de rapidité

Ainsi, il est apparu nécessaire d'évaluer séparément :

- l'autonomie opérationnelle des CIS de 1<sup>er</sup> appel ;
- les durées de rupture au contrat de rapidité sur chaque secteur.

Cette étude a été réalisée à l'aide de l'entrepôt de données du SDIS 25. Elle permet de croiser plus de 70 000 données opérationnelles.

### **2.2.1 - L'évaluation de l'autonomie opérationnelle des CIS de 1er appel**

L'autonomie d'un CIS est calculée sous forme d'un pourcentage du temps annuel. Seuls les CIS disposant de VSAV et d'engin-pompe font l'objet de cette étude. La charge opérationnelle des CPI et la nature de leur armement (VPI et VTU) ne justifient pas une telle étude, car la survenue simultanée de 2 interventions est rarement constatée.

La valeur de l'autonomie opérationnelle d'un CIS est une donnée propre à un CIS, calculée sur la base des interventions qui se sont produites sur son secteur de 1<sup>er</sup> appel.

A titre d'exemple, un CIS qui présente une autonomie de 99,8 % du temps est un centre qui n'a pas pu assurer la sollicitation opérationnelle pendant 0,2 % de l'année soit 17h.

Le besoin de recourir à un autre CIS peut être illustré par différents exemple :

- Le CIS dispose d'un VSAV qui est engagé sur une intervention. Pendant cette première intervention, une autre demande de secours survient et le VSAV nécessaire provient du CIS de 2<sup>ème</sup> appel ;
- Le CIS dispose d'un VSAV mais l'intervention concerne un accident impliquant 2 blessés. Le 2<sup>ème</sup> VSAV ne peut pas provenir de ce CIS puisqu'il n'en dispose pas. Ce sera donc le CIS de 2<sup>ème</sup> appel qui interviendra en renfort.

Ainsi, il est quasiment impossible qu'un CIS soit autonome à 100 % sur son secteur.

Si un CIS est dans l'impossibilité d'assurer une mission de secours suite à indisponibilité des SPV, et non pour cause de sollicitations multiples, cette période n'est pas comptabilisée comme une rupture.

En effet, il s'agit là d'une situation conséquente à une carence d'effectif, sans rapport avec un défaut de couverture par manque d'implantation de moyens de secours dans un rayon compatible avec les objectifs du SDACR.

### **2.2.2 - L'évaluation des durées de rupture à l'objectif de rapidité sur chaque secteur**

La durée cumulée de rupture à l'objectif de rapidité est calculée en minutes.

Cette donnée est une valeur réelle pour un secteur, calculée sur la base des interventions qui s'y sont déroulées.

A titre d'exemple, pour un secteur donné, une valeur de 90 minutes pour le SAP indique que le CDSP était dans l'impossibilité de respecter les délais fixés pendant 1h30 sur l'année.

Cette valeur est comparée au seuil acceptable de 5 heures pour le SAP permettant ainsi d'évaluer si les CIS prévus pour couvrir ce secteur dans les délais sont suffisamment dimensionnés.

Certaines parties du territoire sont dans l'impossibilité d'être couvertes dans les délais fixés, parce que trop éloignées du CIS le plus rapide. Ces dépassements apparaissent dans l'étude des délais de couverture.

En revanche, aucune période de rupture n'y est comptabilisée, puisque le redimensionnement du CIS de 1<sup>er</sup> appel serait sans effet sur le délai de couverture du secteur, la raison du dépassement étant son éloignement.

### **3 - Analyse des résultats**

L'ensemble des données opérationnelles exploitables a été pris en compte pour évaluer la conformité des délais de couverture, fixés par le SDACR II. Les valeurs pour les 593 communes du département sont présentées dans un tableau global (Annexe 4).

#### **3.1 - Délais de couverture**

##### **3.1.1 - Evaluation des non-conformités**

L'étude des données opérationnelles identifie 103 communes non couvertes dans les délais fixés par le SDACR II (Annexe 5) :

# SAP Brut

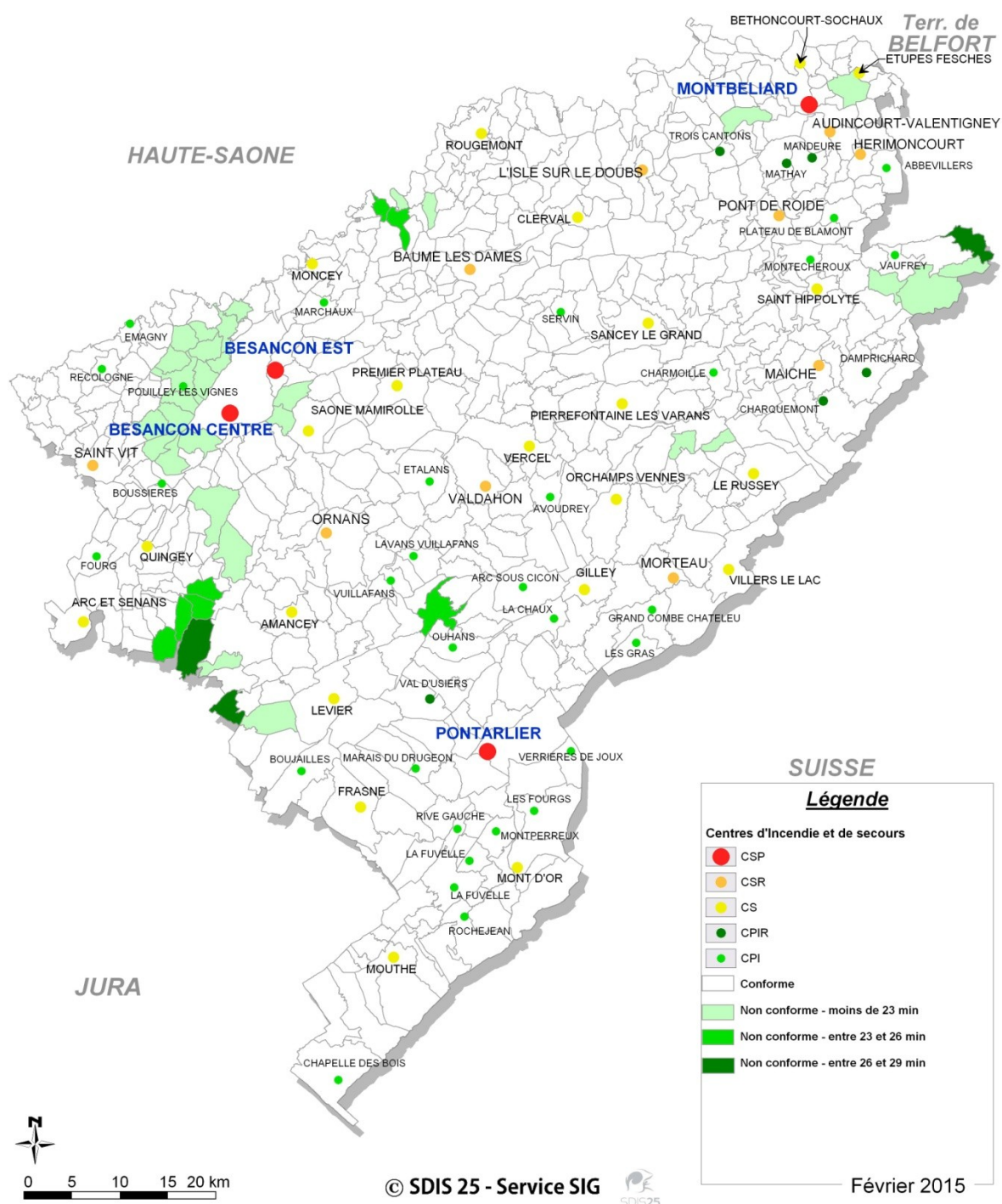

Illustration 36: Carte des communes non couvertes dans les délais du SDACR II en SAP

# INC brut

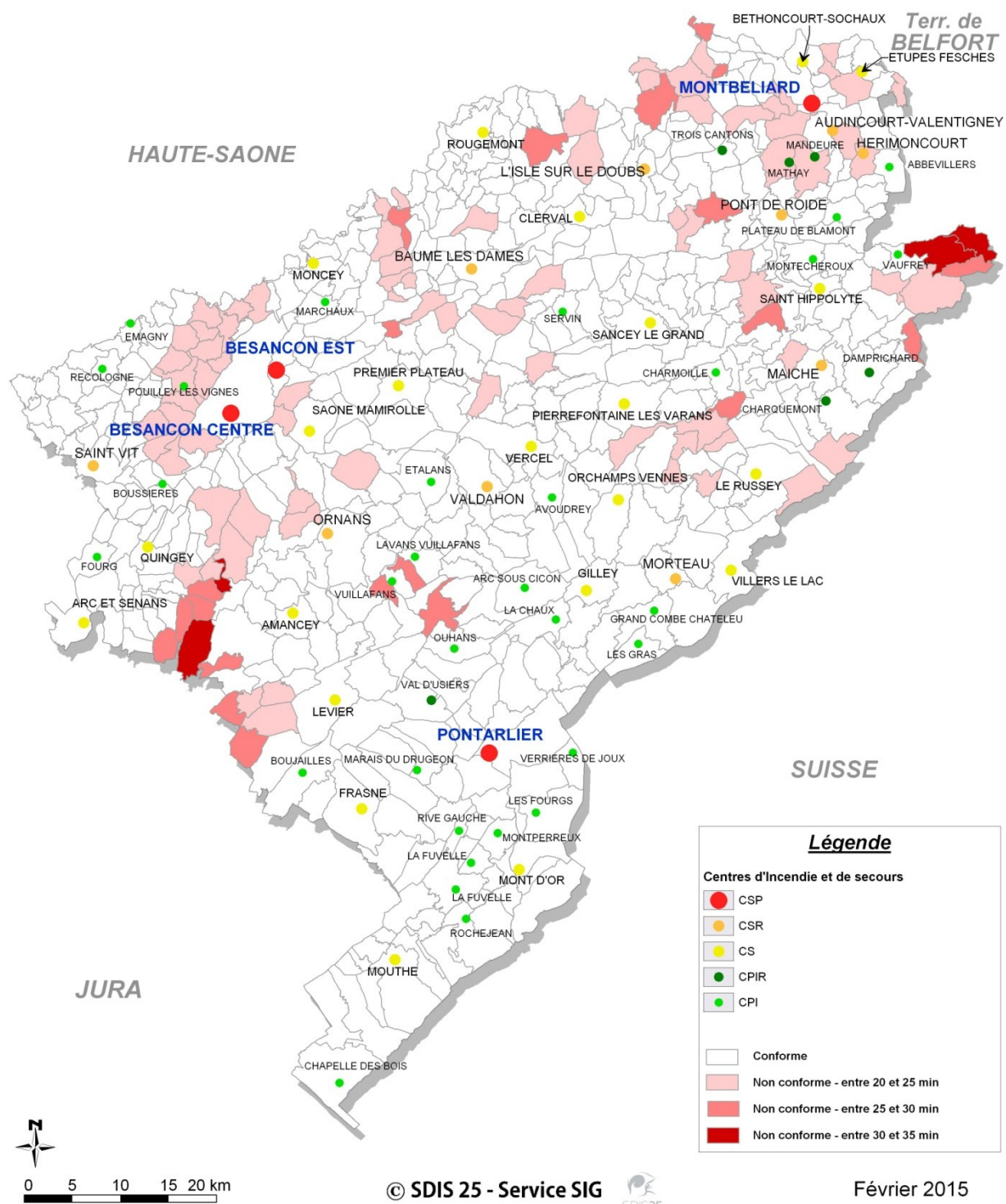

Illustration 37 : Carte des communes non couvertes dans les délais du SDACR II en INC

La couverture opérationnelle des communes est analysée par rapport à la moyenne des délais d'arrivée sur les lieux des moyens de secours.

Une moyenne de délais d'arrivée sur les lieux supérieure à 20 minutes sur une commune ne conclue pas nécessairement à une non-conformité. La commune est considérée conforme si :

- les moyens du SDIS la couvrent en moins de 20 minutes dans la majorité des cas ;
- les raisons des dépassements ponctuels de délais peuvent être motivées (indisponibilité de SPV, conditions de trafic ou météorologiques particulières, etc.).

Au final, et sur l'ensemble du territoire :

- seuls 11,9 % des interventions se réalisent dans des délais non conformes aux objectifs du SDACR ;
- seules 103 communes et 15,6 % de la population sont concernés par ces dépassements de délais.

Les données définitives sont présentées dans l'annexe 6.

Les taux de non-conformité se sont nettement améliorés depuis la mise en œuvre du SDACR II :

	SAP		INC	
	2007	2013	2007	2013
<b>ZR</b>	19%	6%	45,20%	11%
<b>ZSU</b>	7,5%	7%	16,60%	14%
<b>ZU</b>	36%	24%	73%	44%

Les améliorations les plus notables ont été obtenues en zones rurales, répondant ainsi à l'une des ambitions majeures du SDACR II, notamment grâce à la mise en place des moyens de premiers secours.

Sur les zones semi-urbaines, la conformité aux objectifs de délais de couverture a légèrement progressé.

Pour les zones urbaines, l'amélioration est notable, notamment sur l'agglomération bisontine, progression principalement liée à la construction des 2 CIS.

### **3.1.2 - Etude des causes à l'origine des écarts par rapport aux objectifs de délais de couverture**

Quatre causes essentielles peuvent être à l'origine des non-conformités constatées :

- les modalités de zonage ;
- l'évolution de la durée des séquences qui constituent le délai de couverture ;
- l'inadéquation du délai de couverture au regard du degré d'urgence de l'opération ;
- l'organisation territoriale et/ou opérationnelle du SDIS.

#### **3.1.2.1 - Les modalités de zonage**

Le classement en 3 zones arrêté par le SDACR II est établi selon les modalités suivantes :

- l'ensemble du territoire communal est classé au regard des conditions les plus aggravantes en terme de population et de densité, même s'il est composé de secteurs

aux caractéristiques différentes (centre urbain dense, zone pavillonnaire, secteur forestier, etc.) ;

- plusieurs communes présentant une continuité du bâti (moins de 200 mètres de distance entre les constructions) sont considérées comme un ensemble homogène classé dans une même et unique zone.

A ce titre, l'analyse des délais montre que certaines communes, aux caractéristiques similaires et couvertes dans des délais comparables, seront conformes pour les unes et non conformes pour les autres. Cela peut s'expliquer par une différence de classement lié à l'isolement des premières et le rattachement à une agglomération des secondes.

Cette situation conduit à une différence en termes d'accès aux secours d'urgence entre les habitants de deux communes aux caractéristiques similaires, rompant ainsi avec le principe d'équité dans la distribution des secours, voulu par les autorités du SDIS.

Pour les 103 communes non conformes :

- certaines présentent une non-conformité liée à un sur-classement qui induit un objectif de délai de couverture aggravé par rapport à d'autres communes semblables ;
- d'autres présentent une non-conformité liée à des règles de classement insuffisamment modulables qui ne permettent pas d'adapter le zonage, ni les objectifs de délai de couverture qui en découlent. (voir annexe 7)

Enfin, le seuil de 1 200 habitants, qui distingue une zone rurale d'une zone semi-urbaine, n'est plus représentatif du contexte actuel : l'analyse démontre que l'augmentation du nombre d'habitants ne se traduit pas par une dégradation de la couverture opérationnelle. L'évolution démographique n'induit pas nécessairement la modification et l'adaptation de l'organisation opérationnelle.

Afin de disposer d'une couverture plus équitable et plus adaptée aux réalités du terrain, il est nécessaire de redéfinir les règles de zonage du territoire départemental.

### **3.1.2.2 - L'évolution de la durée des séquences qui constituent le délai de couverture**

Le délai de couverture est composé de 3 séquences dont les durées constatées sont, pour certaines d'entre elles, supérieures à celles estimées dans le SDACR II :

- délai de diffusion de l'alerte ;
- délai de mobilisation des personnels ;
- délai de route.

Le délai de traitement de l'appel (c'est-à-dire la durée de conversation téléphonique avec le requérant) n'est pas intégrée dans le délai de couverture (Annexe 8).

En effet, la durée de cette séquence est aléatoire et difficilement quantifiable. Elle dépend du temps nécessaire au recueil d'information auprès du requérant par le SDIS, ce qui est également le cas pour les autres partenaires en cas de missions partagées (CRRA15, COG, CIC).

#### **Le délai de diffusion de l'alerte**

La diffusion de l'alerte constitue le temps nécessaire à l'émission et la réception du signal numérique qui déclenche le récepteur individuel d'alerte des sapeurs-pompiers.

Depuis 2007, les évolutions logicielles et techniques ont permis de diffuser l'alerte plus rapidement :

- il est désormais possible d'alerter les personnels durant la phase de traitement de l'appel, dès que les informations recueillies sont suffisantes pour l'engagement des premiers moyens ;
- la numérisation du réseau de diffusion permet d'acheminer le signal de déclenchement plus rapidement.

Ces évolutions techniques ont permis de réduire la durée de diffusion de l'alerte de 30 à 4 secondes des dernières années.

## Le délai de mobilisation

### o Le délai de rassemblement des personnels

Évalué à 5min 30s pour les personnels en astreinte et à 1min 30s pour les personnels en garde, le délai de rassemblement des personnels se révèle en réalité supérieur aux estimations du SDACR II pour deux raisons essentielles : l'implantation de certains CIS et l'élargissement du bassin de recrutement des SPV.

Depuis 2007, la mise en œuvre de plan immobilier a permis un renouvellement important du parc, en particulier par la construction de casernes neuves et fonctionnelles, dont certaines sont maintenant positionnées en périphérie des communes-sièges. Ce changement de localisation des CIS dans des zones plus adaptées à leur fonctionnement quotidien, augmente la distance à parcourir par les personnels d'astreinte quand ils regagnent le CIS.

Afin de maintenir des effectifs suffisants dans les CIS, le bassin de recrutement des sapeurs-pompiers volontaires s'est élargi, augmentant ainsi, pour certains d'entre eux, le délai moyen nécessaire pour rejoindre le CIS.

### o Le délai de préparation du départ

Le délai de préparation du départ est dépendant du nombre de personnels sollicités (3 pour un départ VSAV, et jusqu'à 8 pour un départ FPT), du régime de disponibilité des personnels (garde ou astreinte), de la nature d'intervention (tenue spécifique, plan d'établissement répertorié) et du lieu de l'intervention (choix de l'itinéraire).

Ainsi, le délai de mobilisation constaté en 2013 est globalement supérieur aux objectifs fixés par le SDACR II.

	DELAI DE DEPART					
	2007			2013		
	Diffusion de l'alerte	Délai de mobilisation	Total	Diffusion de l'alerte	Délai de mobilisation	Total
Garde	30 secondes	3 min 30 s	4 min	4 secondes	4 min 21 s	4 min 25 s
Astreinte	30 secondes	7 min 30 s 4 secondes	8 min	4 secondes	9 min 06 s	9 min 10 s

*Remarque : Ces valeurs constituent des moyennes annuelles, qui ne permettent qu'une évaluation de la tendance d'évolution. Des chiffres plus précis sont présentés dans l'annexe 9.*

## Le délai de route

Le délai de route est le temps qui s'écoule entre le départ effectif de l'engin et l'arrivée sur les lieux de l'intervention.

Ce délai est incompressible et dépend de plusieurs facteurs :

- distance à parcourir et des types de voies de circulation ;



- type d'engin : un poids-lourds va progresser plus lentement qu'un utilitaire ou un VSAV ;
- intensité du trafic routier ;
- conditions météorologiques.

(Ces deux derniers facteurs sont identifiés comme ne pouvant pas mettre le SDIS en défaut en cas de dépassement de délai, s'agissant de situations non prévisibles et non maitrisables.)

### **3.1.2.3 - Inadéquation du délai de couverture au regard du degré d'urgence de l'opération**

La nature des missions OD engendre souvent des délais de couverture plus longs que pour les autres missions :

- la durée de préparation des engins est augmentée, puisque la diversité des missions impose de charger des lots de matériels spécifiques et adaptés avant chaque départ ;
- le degré d'urgence de certaines missions étant relatif, l'adaptation de la conduite peut entraîner un allongement du délai de route.

Si l'augmentation de ces délais ne porte pas préjudice à la qualité du service public, elle impacte le taux de non-conformité.

Une révision de l'objectif de délai pour les OD est nécessaire et opportune, surtout qu'elle concerne exclusivement des missions de protection des biens et qu'aucune vie humaine n'est en jeu dans la grande majorité des cas.

### **3.1.2.4 - L'organisation territoriale et/ou opérationnelle du SDIS**

Certaines zones ne sont pas couvertes dans les délais fixés pour différentes raisons :

- l'ordre d'engagement des CIS peut ne pas respecter l'ordre de rapidité d'arrivée sur les lieux pour différentes raisons : modifications définitives des conditions de circulation, évolution permanente de la capacité de réponse d'un CIS, etc. ;
- il n'existe pas d'unité opérationnelle susceptible d'intervenir dans les délais fixés sur un secteur particulier (zone blanche). L'exemple du CPI de Vaufrey, créé *ex nihilo*, permet d'illustrer l'adaptation du SDIS pour couvrir une zone blanche ;
- l'isolement de la zone concerné ne permet pas d'intervenir dans les délais fixés. L'éloignement du CIS de 1<sup>er</sup> appel est important et la faible population rend la création d'un CIS irréaliste. C'est le cas par exemple des hameaux isolés en secteur rural.

L'annexe 7 présente les causes de non-conformités des communes n'étant pas couvertes dans les délais du SDACR II.

## **3.2 - Analyse des seuils de rupture**

L'étude des seuils de rupture est dissociée en deux parties :

- l'évaluation de la rupture d'autonomie des CIS ;
- l'évaluation de la rupture à l'objectif de rapidité sur un secteur.

Les valeurs réelles sont détaillées dans l'annexe 10.

### **3.2.1 - Analyse de la rupture d'autonomie des CIS**

Pour chaque CIS disposant de VSAV et d'engin-pompe, sa capacité à assurer seul la réponse opérationnelle qui lui incombe a été calculée.

Ainsi, les résultats présentés dans l'annexe 10 montrent que :

- les niveaux d'autonomie de tous les CIS du CDSP 25 se situent dans les mêmes ordres de grandeur ;
- pour ce qui concerne les VSAV, 3 CIS présentent des taux d'autonomie inférieurs à 99,5 %. Il s'agit des CIS de Bethoncourt-Sochaux (99,02 %), Maiche (99,28 %) et Saône-Mamirolle (99,47 %). Le CIS de Pont de Roide présente un taux d'autonomie satisfaisant grâce à l'utilisation d'un VSAV de réserve, présent dans ce centre 70 % de l'année ;
- pour ce qui concerne les engins-pompes, seul le CIS de Valdahon présente un taux d'autonomie très légèrement inférieur à 99,5 %.

Les CIS de Bethoncourt-Sochaux et Saône-Mamirolle ne nécessitent pas un renforcement de leur armement en VSAV, puisqu'implantés sur une agglomération où la capacité de recouvrement est importante.

Le CIS de Maiche ne nécessite pas de renforcement d'armement car la complémentarité en ressources matérielles et humaines avec les CIS de Charquemont et de Damprichard permet d'atteindre la conformité de la couverture opérationnelle.

Un VSAV unique au sein du CIS de Pont de Roide est insuffisant. Confirmer l'affectation du VSAV de réserve (disponible dans 70 % du temps pour le centre) semble opportun.

Le CIS de Valdahon ne nécessite pas de renforcement en engin-pompe, au regard de la capacité de recouvrement par les CIS voisins.

L'étude de l'autonomie des CIS démontre ainsi que leur armement permet de faire face à la charge opérationnelle qui leur incombe.

Le dimensionnement des ressources matérielles est satisfaisant et doit être maintenu en l'état.

### **3.2.2 - Analyse de la rupture au contrat de rapidité**

Pour chaque secteur couvert par un CIS armé en moyen adapté, le temps pendant lequel le SDIS a été dans l'incapacité d'engager un moyen (adapté ou premiers secours) dans les délais du SDACR II a été mesuré, ainsi que le nombre de périodes où cette situation s'est produite.

Ainsi, les valeurs précisées dans l'annexe 10 montrent des ruptures aux objectifs de rapidité :

- pour les moyens VSAV : 37 fois par an, réparties dans 15 CIS. Pour les CIS concernés, la durée cumulée moyenne de rupture au contrat de rapidité est de 2 heures par an pour une limite maximale fixée à 5 heures ;
- pour les moyens incendie : 6 fois par an, réparties dans 5 CIS. Pour les CIS concernés, la durée cumulée moyenne de rupture au contrat de rapidité est de 40 minutes par an pour une limite maximale fixée à 2 heures ;
- aucun des CIS ne dépasse la valeur de rupture maximale tolérée.

## Conclusion sur l'analyse de la réponse opérationnelle du SDIS 25

Le SDACR II a arrêté des objectifs de couverture des risques courants :

- délais d'arrivée sur les lieux spécifiques aux trois zones (urbaine, semi-urbaine et rurale) :
  - o en moyens de premiers secours (lots PS, VPI) ;
  - o en moyens adaptés (VSAV, engins-pompes et VTU) ;
  - o en moyens de soutien (secours routier et échelles aériennes).
- seuils de rupture aux objectifs de rapidité, par typologie d'intervention, et au regard de la seule capacité du CIS de 1<sup>er</sup> appel.

La conformité de la réponse opérationnelle a été évaluée par rapport à ces 2 critères.

11,9 % des interventions ne sont pas conformes aux objectifs de délais fixés par le SDACR II.

L'analyse des dépassements de délais permet de constater que :

- le délai de rassemblement des personnels en astreinte tend à dépasser les prévisions (en particulier pour les missions INC) ;
- les opérations diverses ne sont pas représentatives du dépassement de délai. Le faible degré d'urgence et la diversité de ces missions influe sur le délai de départ et la vitesse de transit ;
- certaines parties du territoire, présentant les mêmes caractéristiques de population, ne sont pas soumises aux mêmes objectifs de délais de couverture ;
- certaines parties du territoire, notamment des zones particulièrement isolées, ne peuvent pas être couvertes dans les objectifs de délais fixés.

L'analyse des durées de rupture d'autonomie des CIS et de rupture à l'objectif de rapidité démontre que la réponse opérationnelle est la plus efficace possible par rapport à l'organisation territoriale actuelle.

Les objectifs de couverture fixés par le SDACR II ne sont pas atteignables pour certains secteurs du territoire départemental, pour lesquels le niveau de risque et la densité de population autorisent d'assouplir les objectifs de réponse opérationnelle. En effet, seule l'implantation de nombreuses unités opérationnelles permettrait de répondre aux objectifs actuels.

Ainsi, l'axe d'évolution consiste à :

- subdiviser de manière plus fine le territoire départemental ;
- ajuster l'organisation territoriale au regard de ces nouvelles subdivisions.

## B – OBJECTIFS DE COUVERTURE DU RISQUE COURANT

### PARTIE 1 : Critères de zonage

Composé de zones urbaines denses, de zones pavillonnaires, de zones rurales et de lieux-dits isolés, le territoire départemental n'est pas homogène.

Une même commune peut être concernée par l'ensemble de ces zones.

A titre d'exemple, la commune de Besançon est composée de :

- zone urbaine dense : Quartier de la boucle, Battant ;
- zone pavillonnaire : Quartier Velotte, Saint Claude ;
- zone rurale : Quartier Chapelle des Buis ;
- lieux-dits isolés : Les Grandes Baraques de la forêt de Chailluz.

Les zones pavillonnaires et rurales représentent un niveau de risque moyen.

En revanche, concernant les zones urbaines denses et les lieux-dits isolés, le niveau de risque est aggravé et nécessite un traitement spécifique :

- pour les zones urbaines denses, la propagation d'un incendie à des ilots d'habitations entiers constitue un risque réel et majeur ;
- pour les lieux-dits isolés, le délai de couverture peut dépasser les objectifs, en particulier à cause du délai de route.

L'analyse des délais de couverture démontre que le zonage ne doit plus considérer la commune dans son ensemble, mais prendre en compte des subdivisions territoriales présentant des caractéristiques opérationnelles homogènes et cohérentes.

A cette fin, 4 zones de risque sont définies :

Zone de risque	Critère
Z1	Pop $\geq$ 2000 habitants <b>et</b> $d > 2000$ hab/km <sup>2</sup> Ou analyse opérationnelle spécifique
Z2	Pop $\geq$ 2000 habitants Ou analyse opérationnelle spécifique
Z3	Pop < 2000 habitants
Z4	Lieu-dit isolé ou Pop < 30 habitants ou milieu naturel ET Situé à plus de 10km d'un CIS en astreinte ou de 14km d'un CIS en garde

Observations :

- le critère de densité, représentatif de la concentration de l'habitat, n'est utilisé que pour classer un secteur en Zone 1 ;
- la présence d'un réseau routier structurant (principal ou secondaire) peut être un critère permettant de surclasser une subdivision ;
- est considéré comme lieu-dit isolé tout hameau ou habitation situé à plus de 10 km d'un CIS en astreinte ou 14 km d'un CIS en garde. (CIS en astreinte =10 minutes de délai de route à 60 km/h, CIS en garde = 14 minutes de délai de route à 60 km/h) ;
- le classement d'une subdivision territoriale peut être adapté par une analyse opérationnelle spécifique.

*Par exemple : le quartier de Châteaufarine à Besançon répond aux critères de la zone 3 par sa population résidente, mais la fréquentation humaine de cette zone commerciale peut aboutir à son classement en Zone 1 ou 2.*

L'algorithme de classement des subdivisions territoriales est présenté en annexe 11.

Le classement des ST est arrêté par dans le règlement opérationnel.

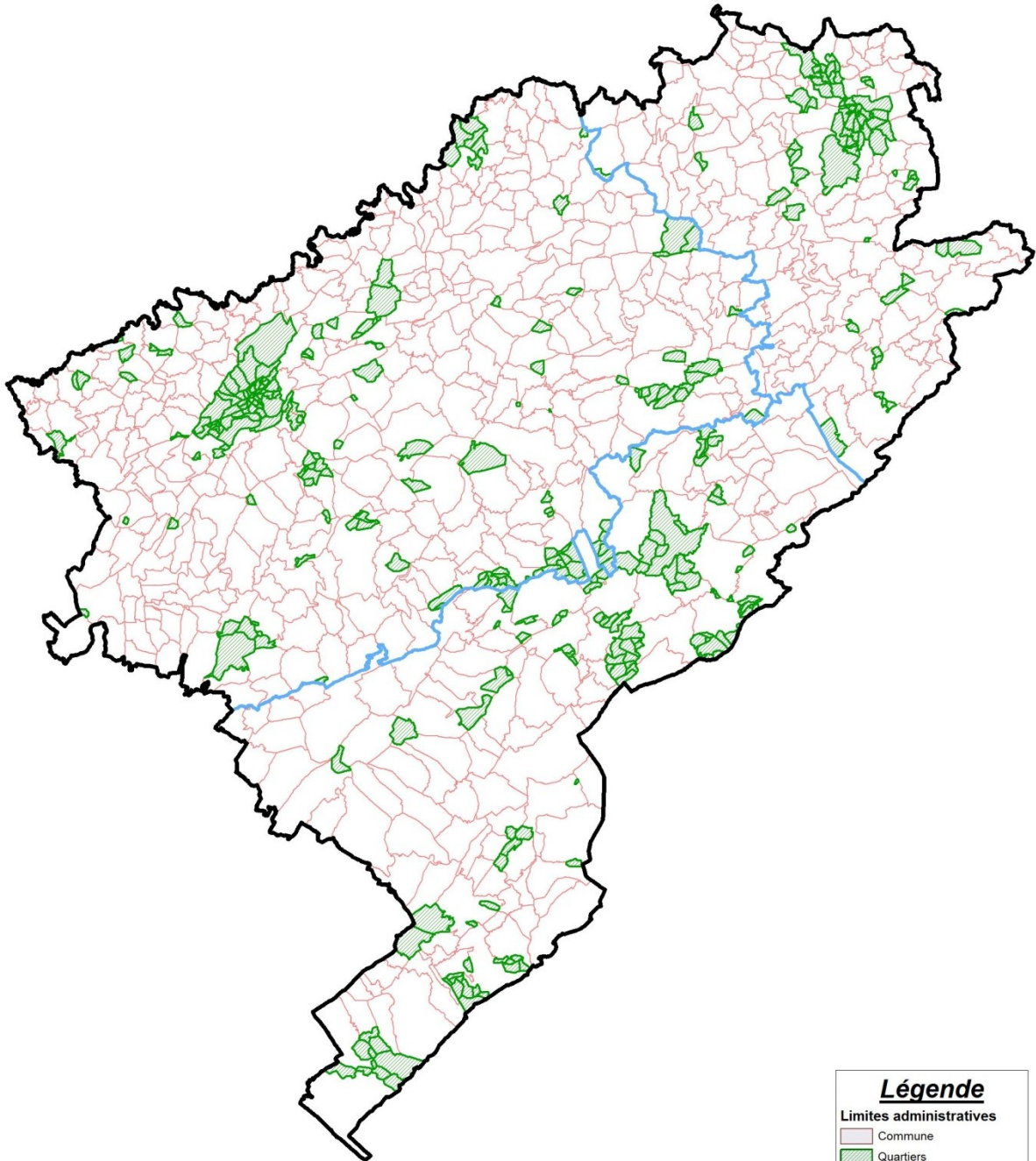

**Légende**

Limites administratives

- Commune
- Quartiers
- Groupement

  
 SDIS25  
 Service SIG - SDIS 25  
 Février 2015

*Illustration 38 : Carte des subdivisions territoriales existantes*

## PARTIE 2 : Délais de couverture

Pour chacune des zones de risques définies ci-dessus, les objectifs de délai prennent en compte le temps qui s'écoule entre l'envoi de l'alerte aux personnels et l'arrivée sur les lieux de l'engin considéré.

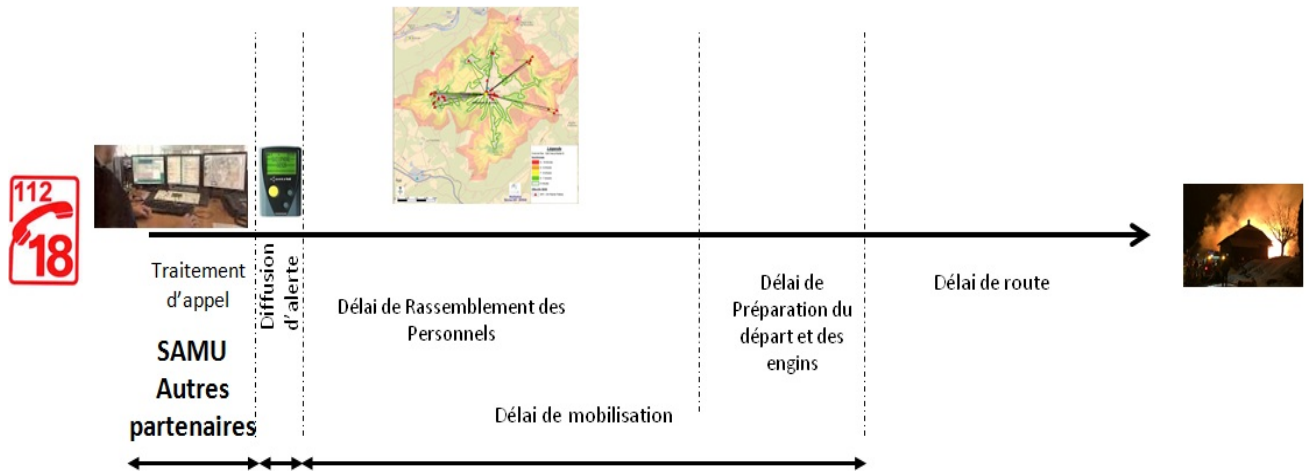

Illustration 39 : Les différentes séquences qui composent le délai de couverture

Les objectifs excluent l'incidence de situations exceptionnelles perturbant les conditions de réception et de diffusion de l'alerte ainsi que les conditions de circulation des véhicules de secours (difficultés liées aux perturbations routières ou aux conditions climatiques notamment).

Il s'agit des délais moyens calculés sur l'activité opérationnelle annuelle.

	Secours à personne			Incendie			Opérations diverses
	Lot de premiers secours	VSAV	Moyen de secours routier	Véhicule de première intervention	Engin pompe	Echelle aérienne	VTU
Z1		10 min	20 min		10 min	20 min	30 min
Z2		20 min	25 min		20 min	30 min	
	20 min	25 min		20 min	25 min		
Z3		20 min	30 min		20 min	50 min	
	20 min	25 min		20 min	25 min		
Z4	Engagement des moyens premiers secours et adaptés des CIS les plus rapides + Actions de formation et de prévention auprès de la population concernée						

Le classement en zone 4 concerne les lieux-dits isolés pour lesquels le SDIS n'est pas en mesure de se fixer des objectifs de délais.

Pour ces secteurs, le SDIS apportera un soutien aux habitants dans le but de renforcer leur autonomie dans l'attente des moyens de secours en cas d'intervention chez eux, notamment par les actions suivantes :

- initiation au secourisme ;
- conseil sur des équipements de lutte contre l'incendie à acquérir ;
- formation sur la conduite à tenir en cas d'incendie domestique ;
- conseils de prévention adaptés aux risques existants (par exemple, visite d'installation agricole et diffusion de conseil relatif au stockage des produits phytosanitaires).

Cette démarche pourra être aussi mise en œuvre pour les autres zones qui ne seraient pas couvertes dans les délais, dans l'attente d'adapter l'organisation du SDIS.

### **PARTIE 3 : Objectifs qualitatifs de moyens en secours routiers**

#### **1 - Définition des axes de circulation**

Tous les axes de circulation sont caractérisés et classés par leur type, leur fréquentation et leur vitesse de circulation :

- les axes à grande circulation : autoroute et 2x2 voies ;
- les axes principaux : les routes nationales et certaines routes départementales, définies comme principales par le conseil général ;
- les axes secondaires : toutes les autres voies de circulation.



# Le Réseau Routier Dans le Département du Doubs

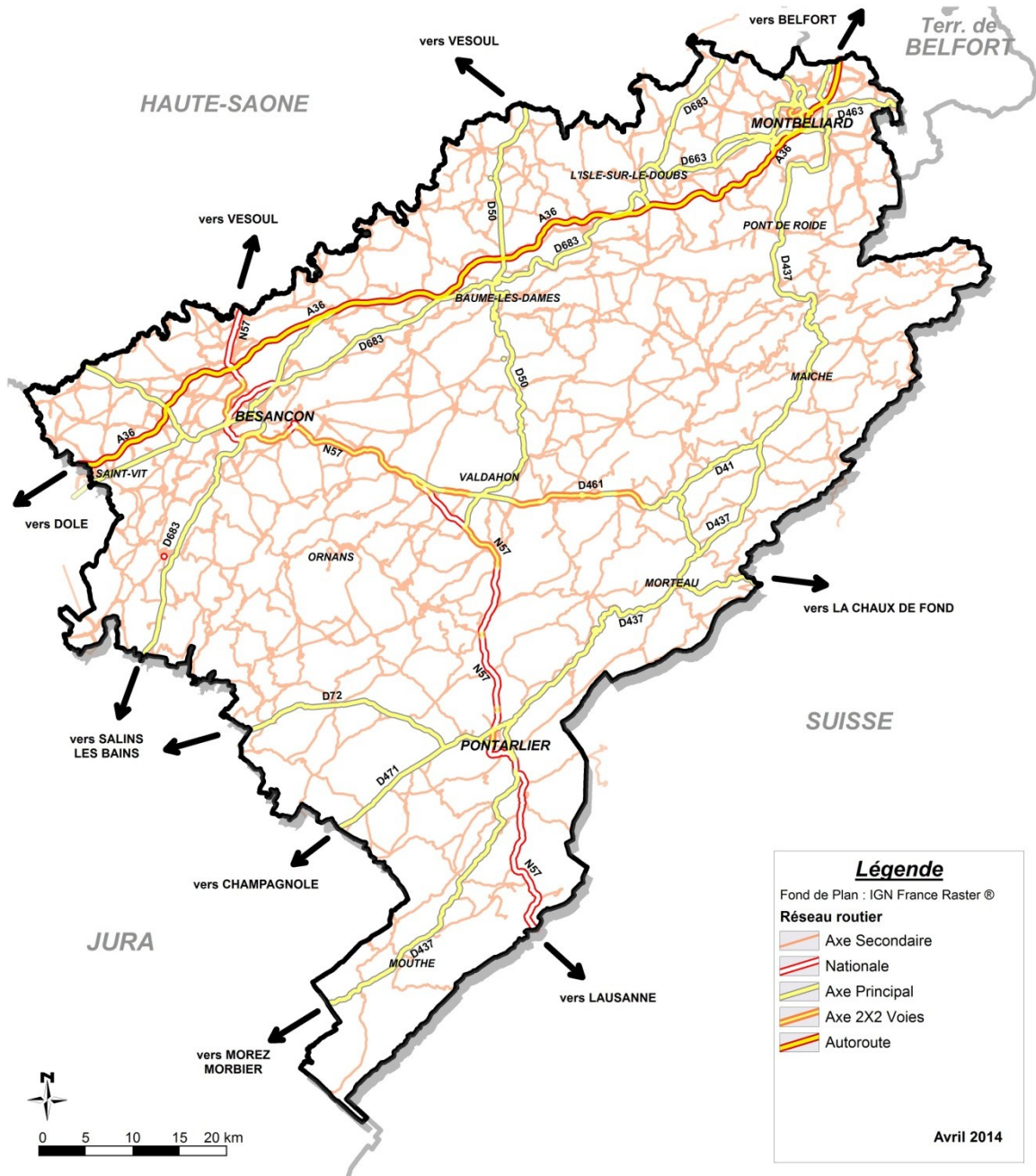

Illustration 40 : Carte du réseau routier du département du Doubs

## 2 - Les délais

La hiérarchie des axes de circulation décrite au paragraphe précédent génère des délais de couverture différents en matière de secours routier.

- les axes à grande circulation sont couverts dans un délai de 20 mn ;
- les axes principaux sont couverts dans un délai de 25 min ;
- les axes secondaires sont couverts dans les délais liés à la zone qu'ils traversent soit :
  - o 20 min pour les zones 1 ;
  - o 25 min pour les zones 2 ;
  - o 30 min pour les zones 3 ;
  - o Le plus rapidement possible pour les zones 4.

## 3 - Les moyens

Les moyens préconisés prennent en compte la classification de la voie. Les mesures liées à la protection des personnels intervenants est assurée par l'engagement systématique d'un engin lourd (FPT, FPTSR, CCRSR, VSR) sur les axes à grande circulation.

Le tableau suivant présente l'engagement des moyens secours routier, dans les conditions normales d'activité opérationnelles, selon la classification des axes :

Type d'engins	Châssis	Autoroute et 2x2 voies	Route nationale ou axe principal	Axe secondaire
VSR M ou L	PL	OUI	OUI	OUI
FPTSR	PL	OUI	OUI	OUI
CCRSR	PL	OUI	OUI	OUI
CCMF	VL	NON	NON	OUI

Les CCMF seront retirés du parc matériel ou remplacés progressivement par des moyens secours routier normalisés si nécessaire.

Pour les CPI éloignés des moyens adaptés en secours routier, un lot d'abordage peut être mis en dotation afin de compléter les moyens de premiers secours engagés sur AVP.

## **PARTIE 4 : Seuils de conformité**

Le SDACR II tenait exclusivement compte des délais de couverture assurés par le CIS de premier appel pour évaluer le respect du seuil de rupture.

Or, les retours d'expérience démontrent que le délai peut être respecté par l'engagement d'autres CIS en cas de non-réponse du CIS de premier appel.

Ainsi, le seuil de rupture sera évalué au regard :

- de la conformité aux objectifs de délais, pour la couverture d'un secteur ;
- du taux d'autonomie d'un CIS, appelé « Suffisance d'armement ».

### **1 - Conformité à l'objectif de délais**

La rupture à l'objectif de rapidité est la durée cumulée annuelle pendant laquelle, le SDIS, compte tenu de la charge opérationnelle momentanée d'un secteur (et éventuellement des secteurs voisins), est dans l'incapacité d'assurer les secours dans les délais répondant aux objectifs fixés.

**Les valeurs des durées de rupture maximale sont établies, pour chaque secteur opérationnel rattaché à un CIS en moyen adapté, à :**

- **5 heures pour les missions SAP ;**
- **2 heures pour les missions INC.**

#### Observations :

- la rupture à l'objectif de rapidité est liée la charge opérationnelle d'un secteur à un instant donné, qui ne permet pas au SDIS de respecter les objectifs de délai. Cela sous-entend que les secteurs déjà identifiés comme étant hors délai, même pour une charge opérationnelle normale, ne sont pas concernés par ce critère ;
- la rupture à l'objectif de rapidité est calculée au moyen du logiciel de traitement des données statistiques du SDIS, à partir d'Artémis ;
- la rupture à l'objectif de rapidité est liée :
  - o au nombre et la durée des interventions assurées par un CIS ;
  - o au nombre et au type d'engins affectés dans ce CIS ;
  - o à la capacité du CIS à armer ces engins ;
  - o à la possibilité de couvrir le secteur de ce CIS par un autre CIS, dans le respect des objectifs de délai.
- pour réduire cette rupture, il est nécessaire d'agir sur un ou plusieurs de ces facteurs.

### **2 - Conformité à l'objectif de « suffisance d'armement » des CIS**

La « suffisance d'armement » correspond à la capacité d'un CIS à répondre aux besoins opérationnels de son secteur de premier appel avec les moyens nécessaires.

Elle concerne les CIS qui assurent la couverture en moyens adaptés (VSAV et engins-pompe). Elle s'évalue au regard de l'armement d'un CIS seul, ou dans le cas particulier des agglomérations, entre plusieurs CIS en mesure de mettre en commun leurs moyens pour répondre aux objectifs de délais.

La suffisance d'armement est un décompte du temps, pendant lequel, les moyens matériels du centre ont été suffisants pour assumer l'activité opérationnelle de son propre secteur.

Le résultat est obtenu en retranchant de la durée totale d'une année (8760 heures = 100 %), les temps d'intervention cumulés réalisés par les engins d'autres centres.

Exemple : sur un secteur A les engins d'autres centres ont effectué des interventions pour une durée totale de 22 heures, la suffisance du secteur A est de :  $8760 - 22 = 8738$  heures soit 99,74 %

### **La « suffisance d'armement » des CIS du SDIS doit être supérieure à 99,0 %.**

Observation : Cette valeur indique que, dans 99,0 % du temps, le nombre d'engins affectés au sein d'un centre suffit à la couverture opérationnelle de ce secteur, en application du tableau d'armement logistique des centres en risque courant, fixé par le RO.

La « suffisance d'armement » est liée :

- au nombre et à la durée des interventions assurées par un CIS ;
- au nombre et au type d'engins affectés dans ce CIS.

Pour atteindre l'objectif de « suffisance d'armement », il est nécessaire d'agir sur un ou plusieurs des leviers cités ci-dessus.

## **PARTIE 5 : Suivi de la conformité de la réponse opérationnelle**

L'analyse de l'activité opérationnelle des risques courants indique que la fluctuation de la charge opérationnelle est peu prévisible, notamment dans le domaine du SAP.

L'analyse de la réponse opérationnelle montre que la performance de la couverture du territoire et la conformité aux objectifs de délais sont liées à des facteurs multiples, interdépendants, dont l'interaction est complexe et difficilement prévisible.

Il apparaît alors nécessaire de vérifier annuellement la qualité de la réponse opérationnelle du SDIS 25.

Un comité de suivi doit être mis en place et se réunir annuellement pour :

- vérifier les délais d'arrivée sur les lieux des moyens du SDIS sur chaque subdivision territoriale ;
- vérifier la durée réelle de rupture à l'objectif de rapidité ;
- vérifier la suffisance d'armement des CIS en VSAV et engin-pompe.

## **PARTIE 6 : Objectifs de couverture du SSSM**

### **1 - Prises en charge infirmiers et médicales dans le cadre du SAP**

La mise en place des huit premiers secteurs répond à une démarche expérimentale initiée par le CASDIS au cours de l'année 2010, dans l'objectif de disposer de 11 secteurs VLSM à terme, défendus par un nombre d'ISPPr qui permettra de les couvrir dans au moins 50 % du temps.

La phase expérimentale peut être considérée comme concluante et le projet définitivement validé.

Il s'agit maintenant de poursuivre le travail de renforcement des effectifs et de dotation de véhicules, de manière à arriver au terme des 11 secteurs programmés.

Dans un premier temps, répondre à la sollicitation dans 50 % du temps constitue un objectif réaliste, en cohérence avec les capacités de développement actuelles du SSSM en termes d'effectifs.

Une fois tous les objectifs atteints et stabilisés au niveau du nombre de secteurs et des effectifs disponibles, une nouvelle étape pourra être envisagée en termes de capacité de réponse d'effectifs.

### **2 - Soutien sanitaire en opération**

Le délai d'arrivée sur les lieux, fixé à une heure pour la CMO à partir de la sollicitation du SSSM par le CTA/CODIS, constitue un délai en cohérence avec les exigences de la mission.

La nature des moyens et des effectifs engagés est adapté à la mission.

Le dispositif a démontré sa pertinence et son efficacité, dans son organisation et son concept, comme dans son action sur le terrain. Il ne nécessite en conséquence aucune modification en termes de dimensionnement, d'armement et de modalités d'engagement et de couverture.

### **3 - Soutien psychologique**

Le soutien psychologique ne répond à aucun critère d'urgence, et, dans l'état actuel des ressources du SSSM, le SDIS est en mesure de mobiliser et de projeter un psychologue dans des délais en cohérence avec les exigences de la mission.

Une formulation d'objectifs en termes de couverture territoriale et de délais d'intervention n'apporterait aucune plus value.

Le dispositif de soutien psychologique ne nécessite en conséquence aucune modification de son dimensionnement, de ses modalités d'engagement et de la couverture qu'il assure.

## CONCLUSION

Le SDACR III apporte des évolutions dans la définition des objectifs de couverture des risques courants.

Le territoire départemental est divisé en subdivisions territoriales qui présentent des caractéristiques opérationnelles homogènes et cohérentes.

Chacune de ces subdivisions fait l'objet d'une définition d'objectif de délai de couverture, en rapport avec l'une des quatre zones de risque à laquelle elle appartient.

Le SDIS 25 se fixe également comme objectif de respecter les délais fixés, à la tolérance près d'une durée de rupture à l'objectif de rapidité, et dans 99,0 % des cas par le CIS de 1<sup>er</sup> appel en moyens adaptés.

Pour ce faire, des mesures organisationnelles seront mises en œuvre de manière ciblée dans le temps et dans l'espace, si elles apportent des plus-values, telles que :

- élargir le secteur d'intervention en premier secours des CPI ;
- ajuster le plan de déploiement en fonction des retours d'expérience ;
- renforcer les procédures d'assistance mutuelle interdépartementale en premier appel ;
- regrouper certains CPI ;
- créer de nouvelles unités opérationnelles autonomes (CIS) ;
- créer des antennes locales de secours (unité opérationnelle rattachée à un CIS existant) ;
- modifier les listes de défense en fonction des périodes de disponibilité des SPV (diurne, nocturne, fusion de CIS en journée, ...) ;
- augmenter l'EJO ou modifier le régime de disponibilité des CIS (passage d'astreinte en garde) ;
- renforcer les démarches de recrutement auprès de la population résidant ou travaillant à proximité des CIS (y compris par des démarches de conventionnement) ;
- donner plus d'autonomie à certains CPI pour les missions incendie ;
- renforcer l'armement des CPI pour lesquels l'arrivée de moyens adaptés ne respecte pas les objectifs de délais (complément de matériel par rapport à l'inventaire-type) ;
- moderniser l'équipement matériel des centres (par exemple : motorisation des engins lourds dans les secteurs escarpés) ;
- affecter des moyens opérationnels complémentaires ;
- diffuser des actions de formation et de prévention pour les habitants des zones 4 et des zones 3 hors délais ;
- géolocaliser les engins de secours pour permettre l'engagement de l'engin le plus proche du site de l'intervention.

L'ensemble de ces mesures permettra de réduire sensiblement le nombre des subdivisions territoriales non conformes aux objectifs de délais.

La pertinence et l'efficacité des mesures d'organisation seront évaluées annuellement par un comité de suivi.

## **PARTIE 1 : DEFINITIONS ET ELEMENTS DE METHODE**

### **1 - Définitions**

- Le risque particulier :

Le risque particulier répond à des événements à faible occurrence mais dont la survenue ne peut être écartée. L'élément déterminant pour la couverture n'est pas la fréquence mais la gravité supposée des effets en cas de survenue d'un de ces risques.

Ce risque particulier peut être diffus, c'est-à-dire réparti sur tout le département, ou localisé sur des secteurs limités.

On distingue :

- Les risques particuliers ordinaires :

Événements assez fréquents, de gravité limitée mais nécessitant systématiquement des moyens d'interventions spécifiques et complémentaires à ceux prévus pour la couverture du risque courant, et que le SDIS est en capacité de traiter avec ses propres moyens dans le cadre d'une organisation classique des secours.

- Les risques graves :

Événements rares et de gravité plus importante que le SDIS est encore en capacité de traiter avec ses propres moyens mais qui nécessitent des procédures dépassant l'organisation classique des secours, avec des méthodes, une organisation et un commandement adaptés.

Ces risques sont ceux pris en compte pour dimensionner les objectifs de couverture des risques particuliers.

- Les risques majeurs :

Événements très peu fréquents et particulièrement graves, que le SDIS n'est plus en capacité de traiter uniquement avec ses propres moyens. Ils nécessitent le renfort de moyens extra départementaux, coordonnés à l'échelle zonale voire nationale. Ils entraînent des conséquences très graves pour les personnes, l'environnement, l'activité économique et une désorganisation de la société peut aussi apparaître. Ces événements ont un important retentissement médiatique.

### **2 - Eléments de méthode**

La méthode de travail retenue dans ce chapitre procédera de la démarche suivante :

- inventaire des risques particuliers ;
- définition et analyse de ces risques ;
- détermination de la couverture adaptée au risque.

#### **2.1 - Inventaire des risques particuliers**

Les risques particuliers peuvent être classés en 7 rubriques principales, elles-mêmes déclinées en sous-rubriques :

### **(1) Les risques naturels**

- Les mouvements de terrains ;
- Les aléas climatiques ;
- Les inondations ;
- Les feux d'espaces naturels ;
- Les avalanches ;
- Les séismes.

### **(2) Les risques industriels**

- Les grands feux industriels ;
- Les feux de dépôt d'hydrocarbures ;
- Les rejets de matières dangereuses et/ou toxiques et les explosions ;
- Les irradiations ou contamination liées aux matières radioactives.

### **(3) Les risques liés aux transports**

- Le risque transport de matières dangereuses ;
- Les risques d'accidents de transport collectifs.

### **(4) Les risques liés aux infrastructures**

- Les feux de bâtiments collectifs d'habitation, administratifs, techniques et patrimoniaux ;
- Les feux et accidents sous tunnels routiers et ferroviaires ;
- Les ruptures de barrage ou de retenue d'eau.

### **(5) Les risques sanitaires**

- Les épizooties ;
- Les risques infectieux et les pandémies.

### **(6) Les risques de société**

- Les rassemblements de foules ;
- Les mouvements sociaux ;
- La menace terroriste / Plis et colis suspects ;
- Les arrivées massives de réfugiés.

### **(7) Les sites à risques**

- Les sites de montagnes, coteaux et falaises, cavités et milieux souterrains ;
- Les sites d'étendues d'eau et cours d'eau intérieure.



### **3 - Méthode d'analyse et de couverture**

La méthode d'analyse et de couverture des risques particuliers comprendra pour chaque risque les éléments suivants :

#### **3.1 - La définition du risque et de ses conséquences pour l'homme et l'environnement**

Les éléments de définition et d'analyse des conséquences sont issus, essentiellement, du DDRM et de sites internet officiels (ministère de l'écologie, du développement durable et de l'énergie notamment). Cette partie a pour objectif de définir les terminologies, et les mécanismes source/flux/cible caractérisant un risque.

#### **3.2 - La localisation des bassins de risques**

Les données sont issues :

- du DDRM mis à jour en 2012 pour les risques naturels (inondation, mouvement de terrain, sismiques) et technologiques (risque industriel, risques liés au TMD, transport par canalisation, rupture de barrage) ;
- de la base des ICPE de la DREAL ;
- de la base de données du SDIS pour les ERP du 1<sup>er</sup> groupe et 5<sup>ème</sup> catégorie à sommeil ;
- de l'IRSN pour les sources radioactives ;
- à partir de l'analyse des risques effectuée par les unités spécialisées du SDIS du Doubs.

#### **3.3 - L'évaluation du niveau de risque**

La comparaison de ces risques sera étudiée suivant deux critères :

- une recherche de la fréquence d'occurrence, c'est-à-dire du nombre d'événements similaires constatés dans le département par le passé, voire en dehors du département si le même type d'événement s'y est produit ;
- une recherche de la gravité potentielle maximum de l'évènement.

Le croisement de ces deux critères permettra d'évaluer le niveau de risque.

##### **3.3.1 - Caractérisation de l'occurrence**

Trois niveaux de fréquence estimée permettront de qualifier l'occurrence du risque :

Occurrence du risque	Fréquence estimée
<b>Evénement rare</b>	Cet événement n'est pas connu sur le département et a peu de chance de se produire
<b>Evénement très peu fréquent</b>	Au moins un événement similaire déjà rencontré récemment dans le département (mémoire d'homme)
<b>Evénement assez fréquent</b>	Se produit de temps en temps sur le département

### 3.3.2 - Caractérisation de la gravité

Trois niveaux caractériseront la gravité du risque :

Niveau de risque	Couverture	Ordres de grandeur			
		Mortalité	Blessés	Impliqués	Biens ou environnement
<b>Majeur</b>	Couverture départementale <b>renforcée</b> en moyens complémentaires, véhicules et équipes spécialisés <b>extra départementaux</b>	>10 personnes et présence de blessés	> 100 personnes	> 1000 personnes	- Feu de forêt > 100 ha - Disparition d'un secteur économique vital régional
<b>Grave (ACEL)</b>	Couverture départementale <b>renforcée</b> en moyens complémentaires, véhicules et équipes spécialisés	Entre 5 et 10 personnes et présence de blessés	Entre 10 et 100 personnes	Entre 100 et 1000 personnes	- Feu de forêt > 10 ha - Fortes perturbations des activités socio-économiques
<b>Particulier ordinaire</b>	Couverture départementale en moyens d'interventions spécifiques et complémentaires à ceux prévus pour la couverture du risque courant	Au plus 5 personnes et présence de blessés	Moins de 10 personnes	Entre 10 et 100 personnes	Inférieur aux critères ci-dessus

### 3.3.3 - Scénario dimensionnant retenu pour couvrir le risque

Les scénarios dimensionnants retenus par l'analyse sont issus de la circulaire du 9 septembre 1994 fixant le guide de référence du SDACR. Ils sont adaptés selon le niveau de risque constaté et les expériences vécues dans le département.

Ces scénarios sont définis suivant 3 critères :

- la localisation ;
- l'occurrence ;
- la gravité.

A l'issue de l'évaluation du niveau de risque présenté ci-avant, le tableau ci-dessous permettra de définir la couverture du risque correspondant au scénario concerné.

<b>Evénement assez fréquent</b>	Couverture SDIS 25	Couverture SDIS 25	N'existe pas
<b>Evénement très peu fréquent</b>	Couverture SDIS 25	Couverture SDIS 25	N'existe pas
<b>Evénement rare</b>	Couverture SDIS 25	Couverture SDIS 25	Couverture avec renforts extra-départementaux
	<b>Particulier ordinaire</b>	<b>Grave (ACEL)</b>	<b>Majeur</b>

## 3.4 - Les objectifs de couverture du SDIS du Doubs

### 3.4.1 - Constitution des groupes d'intervention

Afin de répondre aux objectifs de couverture des risques particuliers, le SDIS met en place des groupes d'intervention dont la constitution, l'armement et la capacité opérationnelle sont définis dans le tableau ci-dessous :

Type de groupe	Constitution	Armement	Capacité opérationnelle
Incendie Habitation	1 VLCG 2 FPT 1 Echelle	1 chef de groupe 2 CA + 4 CE + 6 EQ 1 CA + 1 CE + 1 EQ	Etablir 4 LDV 500 à 200m ou 2 LDV 500 à 400 m d'un point d'eau, dont 1 sur échelle
Incendie industriel	1 VLCG 2 FPT 1 CDHR + 1 MPRGP 1 Echelle	1 chef de groupe 2 CA + 4 CE + 6 EQ 1 CA + 1 CE + 1 EQ 1 CA + 1 CE + 1 EQ	Etablir 4 LDV 500 à 1200m ou 2 LDV 500 à 2400 m d'un point d'eau dont 1 sur échelle
Liquide inflammable	1 VLCG 2 FPTGP 2 CDHR + 2 MPRGP 1 CEEM 2 VLHR + 2 LCMR 2000	1 chef de groupe 2 CA + 4 CE + 6 EQ 2 CA + 2 CE + 2 EQ 1 CA + 1 CE + 1 EQ 2 CA + 2 CE	Etablir 2 LCMR 2000 à 1000m d'un point d'eau et éteindre en 20 mn un feu d'une surface de 800 m <sup>2</sup>

Secours routier	1 VLGG 3 VSAV 1 VSR (ou FPTSR) 1 CELD (si nécessaire) 1 VLGM	1 chef de groupe 3 CA + 3 CE + 3 EQ 1 CA + 1 CE + 1 EQ 1 CA + 1 CE + 1 EQ 1 MED + 1 INF	Assurer le secours routier à 3 blessés
Secours à personnes	1 VLGG 3 VSAV 1 VLGM	1 chef de groupe 3 CA + 3 CE + 3 EQ 1 MED + 1 INF	Assurer le secours à 3 blessés
Poste Médical Avancé	1 VLGG 2 CPMA 2 FPT 2 VLGM	1 chef de groupe 2 CA + 2 CE + 2 EQ 2 CA + 4 CE + 6 EQ 2 MED + 2 INF + 1 PHARM	Mettre en œuvre un PMA avec une capacité de 20 victimes par heure
Ramassage	1 VLGG 5 VSAV 1 FPT 1 VLGM	1 chef de groupe 5 CA + 5 CE + 5 EQ 1 CA + 2 CE + 3 EQ 1 INF	Mettre en œuvre une chaîne de ramassage pour 5 blessés
Evacuation	1 VLGG 3 VSAV 1 VTP 1 VLGM	1 chef de groupe 3 CA + 3 CE + 3 EQ 1 CA + 1 EQ 1 MED + 1 INF	Procéder à l'évacuation de 3 blessés et 8 impliqués
Opérations Diverses	1 VLHR 3 VTU <sup>(2)</sup> 1 CCF <sup>(1)</sup>	1 chef de groupe 3 CA + 3 CE + 3 EQ 1 CA + 1 CE + 2 EQ	Protéger 4 points en simultanés (tronçonnage, bâchage, époussetage, assèchement, éclairage)
Inondation	1 VLHR 1 VLU 2 VTU <sup>(2)</sup> + 2 MPR 2 CCF <sup>(1)</sup> 1 VLHR + 1 BLS 1 VLHR + 1 BRS	1 chef de groupe 2 SAV IEV 2 CA + 2 CE + 2 EQ 2 CA + 2 CE + 4 EQ 1 CA + 1 EQ dont 1 COD 4 1 CA + 1 EQ dont 1 COD 4	Prendre en charge de 20 impliqués ou réaliser 2 sauvetages et 4 mises en sécurité en simultanés
Soutien	1 VLGG 1 CEAR 1 VSAV 1 VLSSO 1 VLOG	1 chef de groupe 1 CA + 1 CE + 1 EQ 1 CA + 1 CE + 1 EQ 1 INF 1 CA + 1 CE + 1 EQ	Soutien logistique aux opérations comprenant : - recharge en air des appareils respiratoires isolants ; - éclairage du chantier ; - soutien sanitaire du personnel engagé ; - ravitaillement eau, nourriture, carburants.
Commandement Colonne	1 VLOGAG 1 VPC 2 VLGG	1 chef de colonne 1 CA + 1 EQ 2 chefs de groupe	Assurer le commandement d'une colonne
Commandement Site	1 VL OAD 2 VPC 1 VCDT 1 VL Chef de site 1 VL Chef de colonne 2 VLGG	1 chef de site 2 CA + 2 EQ 1 CA + 1 EQ 1 chef de site 1 chef de colonne 2 chefs de groupe	Assurer le commandement de plus d'une colonne
Feu de forêt	1 VLHR 4 CCF <sup>(1)</sup>	1 FDF 3 4 FDF 2 + 12 FDF 1	Défendre 1 point sensible ou réaliser 1 ligne d'appui de 100m de long ou réaliser une attaque dans le massif forestier à 500m

Sauvetage aquatique	1 VLHR 1 VLU 1 VLHR + 1 BLS	1 chef de groupe 2 SAV IEV 1 chef d'agrès + 1 équipier dont 1 COD4	Réaliser des sauvetages et mises en sécurité en milieu aquatique
Nautique	1VLCG 1 VPL 1 VLHR + BRS 1 VLU	1 chef de groupe 1 CU + 2 SAL 1 CA + 1 EQ dont 1 COD 4 2 SAV IEV	Réaliser des sauvetages en milieu aquatique
Unité Sauvetage Déblaiement	1 VLHR 1 VSD (ou CESD) 1 VTP	1 SDE 2 + 10 SDE 1	Conforme au guide national de référence
Unité Cynophile	1 VIC	1 CIN 2 + 2 CIN 1	Conforme au guide national de référence
Unité GRIMP	1 VLHR 1 VIMP 1 GIH	1 IMP 3 4 IMP 2 2 IMP GIH	Conforme au guide national de référence
Reconnaissance risque chimique	1 VLCG 1 VIRT	1 RCH 3 1 RCH 2 + 2 RCH 1	Conforme au guide national de référence
CMIC	1 VLCG 2 VIRT 1 CERT 1 FPT	1 RCH 3 2 RCH 2 + 4 RCH 1 1 RCH 2 + 2 RCH 1 1 CA + 2 CE + 3 EQ	Conforme au guide national de référence
Reconnaissance risque radiologique	1 VLCG 1 VIRT (Besançon Est ou Montbéliard)	1 RAD 3 1 RAD 2 + 2 RAD 1	Conforme au guide national de référence
CMIR	1 VLCG 2 VIRT (Montbéliard et Besançon Est)	1 RAD 3 3 RAD 2 + 3 RAD 1	Conforme au guide national de référence
Décontamination de masse NRBC	1 VLCG 3 FPT 1 VIRT	1 RCH 3 3 CA + 6 CE + 9 EQ 1 RCH 2 + 2 RCH 1	Assurer une première décontamination de masse pour 200 victimes
Décontamination fine NRBC	1 VLCG 2 FPT 1 CMMD 1 VTU MMD	1 RCH 3 2 CA + 4 CE + 6 EQ 1 CA + 1 CE + 1 EQ 1 CA + 1 CE + 1 EQ	Assurer une décontamination fine pour 60 victimes valides par heure ou 20 victimes invalides par heure

(1) Le CCR peut être considéré comme équivalent si la zone d'intervention ne nécessite pas de franchissement hors-chemin avec fort dénivelé. En dehors des colonnes mobiles de secours feu de forêt, les CCF peuvent ne pas être armés par des personnels qualifiés FDF.

(2) embarque à la demande MPE, tronçonneuses etc.

Remarque : Les groupes de soutien et de commandement de site ou de colonne seront engagés en tant que de besoin par les officiers de la chaîne de commandement.

### **3.4.2 - Délais - Simultanéité**

Les délais arrêtés dans les grilles de couverture concernent exclusivement les délais de route.

**Le SDIS 25 ne se fixe pas pour objectif de couvrir simultanément deux scénarios de risques particuliers. En effet, quand un risque particulier se réalise, on considère qu'il ne peut être simultanément avec la réalisation d'un autre risque.**

**D'autre part, les moyens traditionnels concourant à la couverture de ces risques, la survenue d'un scénario de cette nature pourrait affecter la couverture des risques courants. Afin de pallier ce type de situation les secteurs concernés feront l'objet d'une recouverture dans les meilleurs délais.**

### **3.5 - Limite d'action du SDIS du Doubs**

**L'engagement du SDIS pour des missions autres que celle que la loi lui attribue et pour lesquelles il est dimensionné, notamment pour des missions d'assistance aux populations, se traduit par une diminution de ses capacités opérationnelles. Si cet engagement est décidé par l'autorité de police dans la phase aiguë de la crise, un désengagement progressif devra être opéré au plus vite, afin de récupérer le potentiel opérationnel.**

## **PARTIE 2 : ANALYSE ET COUVERTURE**

### **1- Les risques naturels**

Un risque naturel implique l'exposition des populations humaines et de leurs infrastructures à un évènement catastrophique d'origine naturelle.

On y distingue pour le département du Doubs : les mouvements de terrain, les aléas climatiques, les inondations les feux d'espaces naturels, les avalanches, les séismes.

Un risque naturel constitue donc la rencontre entre un aléa d'origine naturelle et des enjeux humains et /ou économiques.

#### **1.1 - Le risque mouvements de terrain**

##### **1.1.1 - Définition du risque et conséquences pour l'homme et son environnement**

###### **Définition**

Les mouvements de terrain regroupent un ensemble de déplacements, plus ou moins brutaux, du sol ou du sous-sol, d'origine naturelle ou anthropique. Les volumes en jeu sont compris entre quelques mètres cubes et quelques millions de mètres cubes. Les déplacements peuvent être lents (quelques millimètres par an) ou très rapides (quelques centaines de mètres par jour).

- Les mouvements lents et continus

*Les tassements et les affaissements* : certains sols compressibles peuvent se tasser sous l'effet de surcharges (constructions, remblais) ou en cas d'assèchement (drainage, pompage).

*Le retrait-gonflement des argiles* : les variations de la quantité d'eau dans certains terrains argileux produisent des gonflements (période humide) et des tassements (périodes sèches).

*Les glissements de terrain* : ils se produisent généralement en situation de forte saturation des sols en eau. Ils peuvent mobiliser des volumes considérables de terrain, qui se déplacent le long d'une surface de rupture.

*Les érosions des berges* : il s'agit d'un phénomène régressif d'ablation de matériaux, dû à l'action d'un écoulement d'eau turbulent (fluvial ou marin).

- Les mouvements rapides et discontinus

*Les effondrements de cavités souterraines* : l'évolution des cavités souterraines naturelles (dissolution de gypse) ou artificielles (carrières et ouvrages souterrains) peut entraîner l'effondrement du toit de la cavité et provoquer en surface une dépression généralement de forme circulaire.

*Les écroulements et les chutes de blocs* : l'évolution des falaises et des versants rocheux engendre des chutes de pierres (volume inférieur à 1 dm<sup>3</sup>), des chutes de blocs (volume supérieur à 1 dm<sup>3</sup>) ou des écroulements en masse (volume pouvant atteindre plusieurs millions de m<sup>3</sup>). Les blocs isolés rebondissent ou roulent sur le versant, tandis que dans le cas des écroulements en masse, les matériaux " s'écoulent " à grande vitesse sur une très grande distance.

*Les coulées boueuses et torrentielles* : elles sont caractérisées par un transport de matériaux sous forme plus ou moins fluide. Les coulées boueuses se produisent sur des pentes, par dégénérescence de certains glissements avec afflux d'eau. Les coulées torrentielles se produisent dans le lit de torrents au moment des crues.

## ☞ **Conséquences pour l'homme et son environnement**

Les grands mouvements de terrain étant rarement rapides, les victimes sont généralement peu nombreuses. En revanche, ces phénomènes peuvent être destructeurs, car les dommages aux biens sont considérables et souvent irréversibles.

Même en cas de déplacement de quelques centimètres seulement, les bâtiments peuvent subir une fissuration importante. Les désordres peuvent rapidement être tels que la sécurité des occupants est menacée, et que la démolition reste la seule solution.

Les cas les plus extrêmes peuvent entraîner les phénomènes suivants :

- des habitations partiellement ou totalement effondrées avec des victimes dans les décombres ;
- des interruptions dans la distribution d'énergie ou des fluides, et des coupures des réseaux de communication ;
- des voies de circulation obstruées ;
- des accidents de moyens de transport.

### **1.1.2 - Localisations – Bassins de risques (annexe n°1).**

Le DDRM précise que le département du Doubs est fortement exposé à des risques de mouvement de terrain de trois grands types :

- les glissements de terrain : des coteaux constitués par des marnes recouvertes d'argile et d'éboulis, qui se trouvent déstabilisés par une modification des circulations d'eaux souterraines ou de l'état hydrique des sols. On distingue les glissements anciens sans désordre récent et les glissements actifs actuels ou récents. Les risques concernent également des terrains stables dans les conditions naturelles, mais susceptibles de glisser suite à l'intervention humaine (réalisation de tranchées, de talus, de remblais ou mauvais écoulement des eaux en surface) ;
- Les chutes de pierre : au niveau des falaises et des versants rocheux très pentus. Ils sont dus aux phénomènes naturels de dissolution du calcaire, au développement du système racinaire des végétaux et à l'action des cycles gel-dégel ;
- Les effondrements : les risques d'effondrement résultant de l'évolution des cavités karstiques sont relativement importants, notamment dans les zones de plateaux calcaires. Le phénomène peut-être lent (formation de dolines) ou rapide (apparition d'un fontis, d'un gouffre). D'autres risques sont liés à d'anciennes exploitations minières par des puits et des galeries (minerai de fer dans le pays de Montbéliard par exemple).

Le recensement des communes dans lesquelles des zones urbanisées sont exposées à un risque de mouvement de terrain figure dans le DDRM.

Selon le type de phénomène en cause, les zones potentielles ou avérées d'instabilité de terrain ont été hiérarchisées en deux niveaux d'aléas :

- aléa fort : zones instable où les mouvements de terrains peuvent se produire spontanément et dont l'occurrence est difficile à anticiper ;
- aléa moyen : terrains stables dans les conditions naturelles mais pouvant être le siège de glissement suite à l'intervention de l'homme.



La cartographie du risque mouvement de terrain montre un risque diffus dont la localisation n'a quasiment pas variée depuis le SDACR II.

De plus, le département du Doubs est également concerné, de façon diffuse, par le phénomène de retrait et de gonflement des argiles.

### 1.1.3 - Evaluation du niveau de risque

Depuis les 45 dernières années, 9 événements importants ayant impacté des habitations, des zones touristiques ou des axes de circulation, ont été recensés. Aucun d'entre eux n'a généré de victimes. La base de données du BRGM fait état de 281 mouvements de terrain dans le département du Doubs depuis 2001.

Une centaine de sinistres liés au gonflement retrait des argiles imputés à la sécheresse de 2003 ont été recensés, et 10 communes ont bénéficié de la reconnaissance de l'état de catastrophe naturelle en raison de ce phénomène.

Au vu des événements passés, les phénomènes les plus probables concerneraient un effondrement ou un glissement de terrain impactant des personnes dans leur habitation, leur véhicule ou dans un moyen de transport en commun (train, bus).

### Scénario dimensionnant

**Glissement de terrain en zone habitée**

### Echelle de risque

<b>Probabilité</b>	<b>Assez fréquent</b>			
	<b>Très peu fréquent</b>			
	<b>Rare</b>		<b>X</b>	
		<b>Particulier ordinaire</b>	<b>Grave ACEL</b>	<b>Majeur</b>
		<b>Gravité</b>		

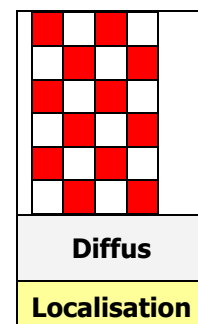

### 1.1.4 - Les objectifs du SDIS du Doubs

A 90 minutes, les sapeurs-pompiers pourront procéder à la prise en charge de 20 victimes.

A 180 minutes, ils seront appuyés par une unité sauvetage déblaiement.

Moyens	30'	45'	60'	90'	180'	Total
Groupe secours routier	1					1
Groupe PMA			1/2	1/2		1
Groupe ramassage		1				
Groupe évacuation			1	1		2
Unité GRIMP				1		1
Unité SD					1	1
Unité cynotechnique						1

Remarque : Les agglomérations de Besançon et Montbéliard pourront être couvertes par une unité sauvetage déblaiement dans un délai de 90 mn.

### 1.1.5 - Limites d'action du SDIS du Doubs

Le SDIS est exclusivement compétent pour les missions de mise en sécurité, de recherche, de sauvetage, et de prise en charge des victimes. Les autres missions, notamment celles qui concernent le retour à la vie normale, ne relèvent pas de ses compétences légales.

## 1.2 - Les aléas climatiques

### 1.2.1 - Définition du risque et conséquences pour l'homme et son environnement

#### ☞ Définition

En raison de leur intensité, de leur durée et de leur étendue, les phénomènes météorologiques peuvent avoir des conséquences graves sur la sécurité des populations et sur l'activité économique. Ils font l'objet d'un suivi quotidien par les services de Météo-France avec la publication d'une carte de vigilance accompagnée de commentaires et de conseils de comportement, ainsi que d'un bulletin de vigilance régionale (consultables sur le site internet de météo-France).

Météo-France catégorise les dangers météorologiques de la façon suivante :

#### 1.2.1.1 - Neige-Verglas

La neige est une précipitation solide qui tombe d'un nuage et atteint le sol lorsque la température de l'air est négative ou voisine de 0°C. En plaine, des épisodes de neige se produisent fréquemment dès novembre et parfois jusqu'en mai.

On distingue 3 types de neige selon la quantité d'eau liquide qu'elle contient : sèche, humide ou mouillée. Les neiges humides et mouillées sont les plus dangereuses.

- **la neige sèche**, fréquente en montagne, se forme par temps très froid, avec des températures inférieures à -5°C. Légère et poudreuse, elle contient peu d'eau liquide ;
- **la neige humide ou collante** est la plus fréquente en plaine. Elle tombe souvent entre 0°C et -5°C. Elle contient davantage d'eau liquide ce qui la rend lourde et pâteuse. C'est une neige aux effets dangereux : elle se compacte et adhère à la chaussée, aux câbles électriques, voire aux caténaires de la SNCF ;
- **la neige mouillée**, tombe entre 0°C et 1°C et contient beaucoup d'eau liquide.

Le verglas est lié à une précipitation : c'est un dépôt de glace compacte provenant d'une pluie ou bruine qui se congèle en entrant en contact avec le sol. Cette eau a la particularité d'être liquide malgré sa température négative : il s'agit d'eau "surfondue". La température du sol est généralement voisine de 0°C, mais elle peut être légèrement positive.

### **1.2.1.2 - Vent violent**

Un vent est estimé violent, donc dangereux lorsque sa vitesse atteint 80 km/h en vent moyen et 100 km/h en rafale à l'intérieur des terres. Mais ce seuil varie selon les régions : il est par exemple, plus élevé pour les régions littorales ou la région sud-est.

L'appellation " tempête " est réservée aux vents atteignant 89 km/h (force 10 Beaufort).

Les vents violents ont plusieurs origines : les tempêtes (sur terre, on parle de tempête quand la dépression génère des rafales supérieures à 90 km/h en un point, leur durée n'excède pas quelques heures), les orages (ils sont à l'origine de vents forts et brefs d'une durée de quelques minutes sur une zone restreinte de quelques kilomètres carré), en montagne (le passage du vent sur les sommets peut créer de violentes rafales sous le vent, en contrebas), les trombes et tornades (ces phénomènes tourbillonnaires sont liés aux cumulonimbus, les nuages d'orages). La trombe, quelques dizaines de mètres de diamètre, est plus petite que la tornade qui elle, peut atteindre quelques centaines de mètres. Leur durée de vie n'excède pas une heure, mais plusieurs phénomènes peuvent se succéder.

### **1.2.1.3 - Orages**

Un orage est un phénomène atmosphérique caractérisé par un éclair et un coup de tonnerre. Il est toujours lié à la présence d'un nuage de type cumulonimbus et est souvent accompagné par un ensemble de phénomènes violents : rafales de vent, pluies intenses, parfois grêle, trombe et tornade.

Un orage peut toujours être dangereux en un point donné, en raison de la puissance des phénomènes qu'il produit. L'orage est généralement un phénomène de courte durée, de quelques dizaines de minutes à quelques heures. Il peut être isolé (orage près des reliefs ou causé par le réchauffement du sol en été) ou organisés en ligne (dite " ligne de grains " par les météorologistes). Dans certaines conditions, des orages peuvent se régénérer, toujours au même endroit, provoquant de fortes précipitations durant plusieurs heures, conduisant souvent à des inondations catastrophiques.

La foudre est le nom donné à un éclair lorsqu'il touche le sol. Cette décharge électrique intense peut tuer un homme ou un animal, calciner un arbre ou causer des incendies.

Les pluies intenses qui accompagnent les orages peuvent causer des crues-éclair dévastatrices. La grêle, peut dévaster en quelques minutes les récoltes et endommager les infrastructures et les véhicules. Les plus gros grêlons sont aussi dangereux pour les personnes et les animaux.

### **1.2.1.4 - Pluies-inondation**

Les pluies intenses apportent sur une courte durée, d'une heure à une journée, une quantité d'eau très importante. Cette quantité peut égaler celle reçue habituellement en un mois (normale mensuelle) ou en plusieurs mois. Pour les phénomènes les plus violents, le cumul dépasse les 100 mm en une heure. Les fortes précipitations peuvent résulter de plusieurs phénomènes météorologiques : des orages violents et stationnaires, une succession d'orages localisés, une perturbation associée à des pluies étendues.

Les pluies, en ruisselant et se concentrant dans les cours d'eau, peuvent causer des inondations. L'inondation peut être due à une montée lente des eaux en région de plaine, à la formation rapide de crues torrentielles ou au ruissellement pluvial.

L'importance de l'inondation dépend de trois paramètres : la hauteur d'eau, la vitesse du courant et la durée de la crue. Ces paramètres sont conditionnés par les précipitations, mais également par l'état du bassin versant et les caractéristiques du cours d'eau.

Le danger est amplifié l'hiver, lorsqu'il y a peu d'évaporation et que les sols sont saturés d'eau. La fonte du manteau neigeux contribue aussi à élever le niveau des rivières. L'eau de pluie ruisselle vers les rivières trop rapidement pour s'écouler ensuite, et celles-ci sortent de leur lit.

### **1.2.1.5 - Grand froid**

C'est un épisode de temps froid caractérisé par sa persistance, son intensité et son étendue géographique. L'épisode dure au moins deux jours. Les températures atteignent des valeurs nettement inférieures aux normales saisonnières de la région concernée.

Le grand froid, comme la canicule, constitue un danger pour la santé de la population, notamment pour celle des personnes âgées et fragilisées.

### **1.2.1.6 - Canicule**

Le mot "canicule" désigne un épisode de températures élevées, de jour comme de nuit, sur une période prolongée. La canicule, comme le grand froid, constitue un danger pour la santé de tous.

Toutefois, avant le 15 juin ou après le 15 août, les journées chaudes ne méritent que très rarement le qualificatif de "canicule". Les nuits sont alors suffisamment longues pour que la température baisse de manière significative avant l'aube.

### **1.2.1.7 - Avalanche/Inondation**

Les risques avalanche et inondation seront traités dans les parties 1.3 et 1.5 du document.

## **☞ Conséquences pour l'homme et son environnement**

Les dégâts occasionnés par les aléas climatiques sont souvent très importants. Ils surviennent généralement simultanément et pendant toute la durée de l'événement. Ces phénomènes ont souvent pour conséquence :

- des habitations, des exploitations agricoles et des ERP rendus isolés et inaccessibles ;
- des perturbations importantes des réseaux de distribution d'énergie et de communication ;
- des toitures endommagées voire effondrées ;
- des voies de communication obstruées ou impraticables ;
- des naufragés de la route ;
- des altérations des qualités de l'eau, de l'air, des denrées périssables, ainsi qu'une augmentation massive de la mortalité et de la morbidité, notamment en cas de canicule.

De plus, les cumuls de neige parfois très importants, notamment sur les secteurs du Haut-Doubs, génèrent chaque année des interventions pour des atteintes aux structures des bâtiments, en raison du poids de la neige, surtout lorsqu'elle est (ou devient) humide. Ces interventions nécessitent une expertise dans le domaine bâtimentaire détenue par les équipes spécialisées en sauvetage déblaiement. Ces cumuls de neige importants peuvent également rendre inaccessibles des zones habituellement praticables par les moyens conventionnels.

## **1.2.2 - Localisations – Bassins de risques**

Tous ces événements peuvent survenir de façon diffuse sur l'ensemble du département, avec toutefois des chutes de neige plus abondantes sur les reliefs.

### 1.2.3 - Evaluation du niveau de risque

Depuis le début du 21<sup>e</sup> siècle, au moins 16 événements climatiques marquant ont été répertoriés dans le département du Doubs (2 tornades, 3 épisodes de grêle, 7 épisodes de pluie intenses, 3 épisodes de rafales de vents, 1 canicule). Depuis le 19<sup>ème</sup> siècle, 13 tornades ont été recensées dans le département, dont une de très forte intensité le 2 juin 1982 à Levier.

Les phénomènes marquants de ces dernières années dans ce domaine restent les tempêtes de décembre 1999, et l'épisode de grêle sur l'agglomération de Montbéliard le 9 juin 2010.

On peut constater sur le département, environ 2 phénomènes météorologiques par an générant des destructions mécaniques significatives par le vent, la pluie ou la grêle.

D'une manière générale, pour les aléas climatiques, c'est l'augmentation brutale du nombre de sinistres sur une zone donnée, ou sur l'ensemble du département, qui dimensionne la réponse opérationnelle.

#### Scénario dimensionnant

**Tempêtes, tornades intéressant les habitations et les voies de communications**

#### Echelle de risque

<b>Probabilité</b>	<b>Assez fréquent</b>		<b>X</b>	
	<b>Très peu fréquent</b>			
	<b>Rare</b>			
		<b>Particulier ordinaire</b>	<b>Grave ACEL</b>	<b>Majeur</b>
		<b>Gravité</b>		

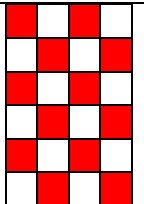
<b>Diffus</b>
<b>Localisation</b>

### 1.2.4 - Les objectifs du SDIS du Doubs

A 90 minutes, les sapeurs-pompiers pourront **procéder** :

- à la prise en charge de 20 victimes ;
- à des opérations de protection de 16 points simultanés en intempéries modérées ;
- à la reconnaissance simultanée de 4 secteurs au moyen de CCF.

Moyens	30'	45'	60'	90'	180'	Total
Groupe secours à personnes	1					1
Groupe PMA			1/2	1/2		1
Groupe ramassage		1				1
Groupe évacuation			1	1		2
Groupe OD	1	1	1	1		4
Groupe feu de forêt				1		1
Unité GRIMP				1		1
Unité SD					1	1
Unité cynotechnique						1

A ces moyens il faut rajouter des moyens d'intervention spécifiques « tout temps » :

- véhicule léger de sauvetage ;
- motoneige ;
- lots d'épuisement grande puissance ;
- des équipements de protection individuels et des équipements adaptés aux intempéries hivernales extrêmes pour le GRIMP (raquettes par exemple).

Remarque : Les agglomérations de Besançon et Montbéliard pourront être couvertes par une unité sauvetage déblaiement dans un délai de 90 mn.

### 1.2.5 - Limite d'action du SDIS du Doubs

L'assistance à la population, les nettoyages de chaussées, la remise en état des axes de circulation ne rentrent pas dans les attributions légales du SDIS.

## 1.3 - Les inondations

### 1.3.1 - Définition du risque et conséquences pour l'homme et son environnement

#### ☞ Définition

Le risque d'inondation est la conjonction d'un phénomène, l'eau d'un cours d'eau en crue qui peut alors sortir de son lit habituel d'écoulement, et d'une exposition, l'activité humaine installée dans l'espace alluvial (constructions, équipements et activités). Les dégâts provoqués par les inondations dépendent donc de facteurs naturels (relief, nature et état de saturation en eau du sol) mais également de l'implantation des activités humaines (occupation des sols). Ils peuvent être réduits grâce à des mesures de protection (digues) et de prévention (zone de rétention des crues, aménagement de zones à inonder, information des populations, préparation...).

Les villes peuvent subir également un fort ruissellement des eaux en raison des surfaces imperméabilisées. D'autre part, la saturation du réseau d'évacuation des eaux pluviales peut causer des débordements et des dégâts considérables.

L'importance de l'inondation dépend principalement de trois paramètres : la hauteur d'eau, la vitesse du courant et la durée de la crue. Ces paramètres sont conditionnés par les précipitations des jours précédents, mais également par l'état du bassin versant et les caractéristiques du cours d'eau.

Cependant, d'autres paramètres ne sont pas à exclure :

- la fonte du manteau neigeux peut aussi alimenter la crue et contribuer à maintenir des niveaux d'eau élevés ;
- la nappe phréatique, en saturant, peut alimenter une crue.

## ☞ **Conséquences pour l'homme et son environnement**

Ce phénomène a généralement pour conséquence :

- des mises en danger et l'isolement de personnes et d'animaux ;
- des obstructions de voies de circulation ;
- des pertes d'exploitations avec chômage technique ;
- des pollutions liées aux remontées de cuves de fuel dans les sous-sols, accompagnés de charriage de futs de produits dangereux et de saturations des stations d'épuration ;
- une augmentation massive des interventions pour opérations diverses (épuisements, assèchements) pendant et après l'épisode de crue.

La population du Doubs ayant une culture du phénomène, les crues décennales n'engendrent que peu d'interventions. On identifie essentiellement des difficultés de circulation et donc de couverture des autres risques durant ces phases. Ainsi, les interventions pour incendie dans les bâtiments d'habitation peuvent ne plus être possibles avec les moyens habituels (engins-pompes, échelles aériennes,...) et nécessite de procéder à des opérations en mode dégradé.

### **1.3.2 - Localisations – Bassins de risques (annexe n°2)**

Le risque d'inondation se situe essentiellement dans les vallées du Doubs, de la Loue et de l'Ognon et concerne principalement le Doubs, la Loue, l'Allan, la Savoureuse, le Lison et l'Ognon.

Cent quatre-vingt-cinq communes du département sont concernées par le risque inondation, et cent soixante d'entre elles par un plan de prévention du risque inondation (PPRI), soit un tiers des communes du Doubs environ, dont les agglomérations de Besançon, Montbéliard et Pontarlier.

Le croisement entre la cartographie des aléas issus de la DDT (zonage PPRI correspondant approximativement à la crue centennale), et les données population du carroyage INSEE permettent de localiser 10 bassins de population exposée :

- 3 bassins de plus de 5000 habitants (Besançon environ 12500, PMA environ 35000 et Pontarlier environ 5000) ;
- 2 bassins de 2000 à 5000 habitants ;
- 3 bassins de 500 à 2000 habitants ;
- 2 bassins de 100 à 500 habitants.

On peut donc dire qu'une crue centennale toucherait potentiellement près de 84000 personnes, soit environ 16,2 % de la population du département.

Remarque : Par arrêté du 12/12/12, le préfet coordonnateur de bassin Rhône-Méditerranée a identifié le territoire de Belfort-Montbéliard comme l'un des 31 Territoires à Risques Importants d'Inondation (TRI) sur le bassin Rhône-Méditerranée. Ainsi, la cartographie du TRI Belfort-Montbéliard a été arrêtée le 20 décembre 2013 et une stratégie locale de gestion des risques d'inondation sera élaboré

dans l'objectif de poursuivre les actions de réduction des conséquences dommageables des inondations sur le territoire des deux agglomérations.

### 1.3.3 - Evaluation du niveau de risque

Les différentes crues observées par le passé indiquent une fréquence significative de ce phénomène dans le département. En effet, des crues centennales ou presque ont pu être observées en 1910, 1953, 1990. Six crues de niveau décennal ou plus ont été enregistrées depuis 1983.

Les phénomènes de divagation en secteur urbain lors de pluies torrentielles ont tendance à s'aggraver avec la progression de l'urbanisation.

Concernant le TRI Belfort-Montbéliard, il faut noter que les actions et travaux de protection engagés depuis plusieurs années visent à protéger les lieux habités et à préserver au mieux l'outil économique de ce secteur, au moins jusqu'à la prochaine crue décennale. Par exemple, avant la réalisation d'importants programmes de travaux de protection sur la Feschotte et la basse vallée de l'Allan, certains quartiers habités étaient inondés en moyenne tous les ans par les débordements des cours d'eau, ce qui n'est plus le cas aujourd'hui.

#### Scénario dimensionnant

**Inondations liées aux crues torrentielles  
Ou  
Inondations liées à la montée progressive des eaux avec ou sans rupture de digue**

#### Echelle de risque

<b>Probabilité</b>	<b>Assez fréquent</b>		<b>X</b>	
	<b>Très peu fréquent</b>			
	<b>Rare</b>			
		<b>Particulier ordinaire</b>	<b>Grave ACEL</b>	<b>Majeur</b>
		<b>Gravité</b>		

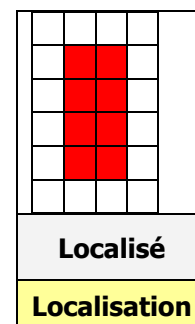

### 1.3.4 - Les objectifs du SDIS du Doubs

A 60 minutes, les sapeurs-pompiers pourront procéder à :

- 4 sauvetages et 8 mises en sécurité simultanées au moyen d'embarcations ou prendre en charge 40 impliqués ;
- des opérations de protection de 12 points simultanés.



Moyens	30'	35'	45'	60'	90'	120'	Total
Groupe inondation				2	1		3
Groupe sauvetage aquatique		1					1
Groupe nautique					1		1
Groupe OD	1		1	1		1	4

### 1.3.5 - Limite d'action du SDIS du Doubs

L'assistance à la population, les nettoyages de chaussées, la remise en état des axes de circulation ne rentrent pas dans les attributions légales du SDIS.

## 1.4 - Les feux d'espaces naturels

### 1.4.1 - Définition du risque et conséquences pour l'homme et son environnement

#### ☞ Définition

Les feux d'espaces naturels sont des sinistres qui se déclarent dans une formation naturelle de type forestière (forêt des feuillus, de conifères ou mixtes), subforestière (maquis, garrigues ou landes) ou encore de type herbacée (prairies, pelouses, ...). L'emploi du terme « feux de forêts » désigne usuellement des feux de forêts, de landes, de maquis ou de garrigues ayant menacé un massif forestier d'au moins un hectare d'un seul tenant.

Ce terme n'inclut pas les feux dans des massifs de moins de 1ha, les feux de boisements linéaires (haies), les feux d'herbes, les feux de récolte, de dépôt d'ordures, feux de friche, de tourbières etc. qui sont ceux principalement rencontrés dans le département du Doubs. Les feux d'espaces naturels se produisent préférentiellement pendant l'été mais plus d'un tiers ont lieu en dehors de cette période. La sécheresse de la végétation et de l'atmosphère accompagnée d'une faible teneur en eau des sols sont favorables aux incendies y compris en hiver.

On distingue trois types de feux d'espaces naturels (pouvant se produire simultanément sur une même zone) :

- les feux de sol qui brûlent la matière organique contenue dans la litière, l'humus ou les tourbières. Ils sont peu virulents et leur vitesse de propagation est faible. Ils peuvent également couvrir en profondeur ce qui rend plus difficile leur extinction complète et nécessite de grandes quantités d'eau ;
- les feux de surface qui brûlent les strates basses de la végétation, c'est-à-dire la partie supérieure de la litière, la strate herbacée et les ligneux bas. Leur propagation peut être rapide lorsqu'ils se développent librement et que les conditions de vent ou de relief y sont favorables (feux de pente) ;
- les feux de cimes qui brûlent la partie supérieure des arbres et forment une couronne de feu. Ils libèrent en général de grandes quantités d'énergie et leur vitesse de propagation est très élevée. Ils sont d'autant plus intenses et difficiles à contrôler que le vent est fort et la végétation sèche.

Les feux d'espaces naturels généralement rencontrés dans le Doubs correspondent aux deux premiers types de feux.

#### ☞ Conséquences pour l'homme et son environnement

Ces phénomènes peuvent avoir pour conséquence :

- la destruction de patrimoines forestiers, et/ou de patrimoines naturels sensibles comme les tourbières ou les pelouses sèches ;
- des feux de fermes, d'habitations, d'engins agricoles par propagation d'un feu d'espace naturel ;
- des atteintes aux personnes, à la faune et à la flore sauvage.

#### **1.4.2 - Localisations – Bassins de risques**

Le département du Doubs compte près de 227 400 ha de surface boisée, soit environ 43% de son territoire (la moyenne nationale étant de 28%).

D'une manière générale, les types de formations végétales divisent le département en 2 zones distinctes, séparées par un axe Levier/Maîche. A l'ouest de cet axe, la forêt est à dominante feuillus tandis qu'à l'est elle est à dominante résineux.

Le département compte également des formations végétales sensibles et soumises au risque incendie :

- des tourbières situées principalement dans les secteurs suivants :
  - o Bassin du Dugeon, Source du Doubs, lac de Remoray, Malpas, Cerneux-Gourinots ;
  - o Zones des Vallées du Dessousbre, de la Reverotte et du Doubs, Vallée du Lison ; Complexe de la Cluse et Mijoux ; Chapelle des Bois.
- des pelouses sèches situées principalement dans les secteurs suivants :
  - o Secteur de Quingey (50 ha); second plateau du Doubs (700 ha) ;
  - o Vallée de la Loue et du Lison (200 ha) ; hautes chaînes (1 500 ha).

Au-delà des espaces boisés et des formations végétales sensibles, le département compte de nombreuses étendues d'herbes et de friches dans les coteaux, parfois proches des habitations.

#### **1.4.3 - Evaluation du niveau de risque**

Aucune commune du département du Doubs ne fait partie des 6000 communes françaises classées à risque feux de forêt.

Dans le département du Doubs, les feux d'espaces naturels les plus importants concernent les étendues d'herbes et de friche, qui subissent un dessèchement à la fin de l'hiver et qui sont la cause de feux de surface pouvant parfois se propager de façon importantes en raison de difficultés d'accès pour les secours. Ainsi, les coteaux de la vallée de la Loue subissent régulièrement les incendies les plus importants, avec à ce jour un maximum de 35 hectares recensé en avril 2007 à Vuillafans.

En période de sécheresse on a pu constater des feux de résineux sur moins de 10 hectares.

Enfin, plus rarement, on a pu constater des feux de sol dans les tourbières tel que le grand feu des tourbières de Frasné en 1949 (le feu a débuté le 14 juillet 1949 et a été éteint avec l'arrivée de la neige), ou plus récemment, en novembre 2009 le feu de la tourbière de la Beuffarde, située sur les communes des Fourgs et des Hôpitaux-Vieux, à proximité de la frontière suisse qui a duré plusieurs jours).

D'une manière générale, les feux d'espaces naturels habituellement rencontrés dans le département du Doubs sont peu nombreux, peu virulents et de surface limitée, avec des enjeux modérés pouvant être pris en compte par les moyens prévus pour la couverture du risque courant.

### **Scénario dimensionnant**

**Feu d'espace naturel présentant un potentiel de 50 hectares au plus**

### **Echelle de risque**

<b>Probabilité</b>	<b>Assez fréquent</b>			
	<b>Très peu fréquent</b>			
	<b>Rare</b>		<b>X</b>	
		<b>Particulier ordinaire</b>	<b>Grave ACEL</b>	<b>Majeur</b>
		<b>Gravité</b>		

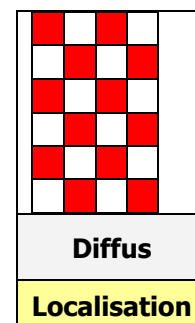

#### **1.4.4 - Les objectifs du SDIS du Doubs**

A 45 minutes, les sapeurs-pompiers pourront procéder à :

- une défense de point sensible ;
- ou une ligne d'appui de 100 m de long ;
- ou une attaque dans le massif forestier à 500m.

A 60 minutes, les sapeurs-pompiers pourront procéder à :

- 2 défenses de point sensible ;
- ou 2 lignes d'appui de 100 m de long ;
- ou 2 attaques dans le massif forestier à 500m.

A 180 minutes, les sapeurs-pompiers pourront procéder à :

- 4 défenses de point sensible ;
- ou 4 lignes d'appui de 100 m de long ;
- ou 4 attaques dans le massif forestier à 500m.

Moyens	45'	60'	180'	Total
Groupe feu de forêt*	1	1	2	4
CCGC		1	3	

\* Sur l'ensemble, l'un des groupes sera exclusivement constitué de CCF

L'armement des Camions Citernes Forestiers (CCF), ou à défaut celui des Camions Citernes Rural (CCR) engagés, est composé de « claies de portage » armées de tuyaux permettant des établissements dans les massifs forestiers. Deux motopompes portables de 250L/min sur claie complètent le dispositif.

## **1.5 - Les avalanches**

### **1.5.1 - Définition du risque et conséquences pour l'homme et son environnement**

#### **☞ Définition**

Une avalanche correspond à un déplacement rapide d'une masse de neige sur une pente provoqué par une rupture du manteau neigeux. Cette masse varie en volume et vitesse de déplacement selon la nature de la neige et les conditions d'écoulement.

#### **☞ Conséquences pour l'homme et son environnement**

Rares autrefois, les accidents liés aux avalanches sont devenus plus fréquents avec le développement des sports d'hiver et l'aménagement de la montagne. Ces phénomènes peuvent générer :

- des ensevelissements de personnes ou de biens ;
- des interruptions de voies de circulation ;
- des difficultés d'accès aux zones d'intervention nécessitant des moyens de secours spécifiques.

### **1.5.2 - Localisations – Bassins de risques**

Le risque d'avalanche dans le département est situé sur les communes de Jougne et des Longevilles Mont-d'Or. Il provient principalement de ruptures de corniches sur les falaises rocheuses du Mont d'Or qui dominent, notamment, l'arrivée des remontées mécaniques de Piquemiette du domaine skiable de la station de Métabief. Ces couloirs d'avalanches sont situés en zone isolée non habitée.

Toutefois, d'autres zones non répertoriées dans le département, suffisamment enneigée et en pente, pourraient être susceptibles de générer une avalanche.

### **1.5.3 - Evaluation du niveau de risque**

En février 1999, une coulée de neige s'est produite au niveau du débouché du télésiège de Piquemiette. Une personne est décédée.

D'autres coulées de neiges ont pu être constatées en 1999 lors de l'abondance des chutes. Le risque identifié pourrait être similaire à celui des mouvements de terrain avec une spécificité quand à l'accès aux sites des pistes.

Ce scénario est surclassé par le scénario dimensionnant risque mouvement de terrain. L'avalanche en zone habitée est très improbable.



- son intensité : elle mesure les effets et dommages du séisme en un lieu donné. C'est une appréciation de la manière dont le séisme se traduit en surface. L'intensité est fonction du séisme et du lieu où elle est évaluée. L'intensité s'exprime généralement avec l'échelle MSK par un chiffre romain de I à XII ;
- son foyer : point origine de la rupture sur le plan de faille d'où partent les ondes sismiques ;
- son épicentre : point situé à la surface terrestre, à la verticale du foyer.

### ☞ **Conséquences pour l'homme et son environnement**

Dans notre environnement géographique, les séismes ont principalement pour effet :

- des affaiblissements ou effondrement d'édifices et ouvrages d'art ;
- des ensevelissements de personnes et de biens ;
- des sinistres indirects (incendies, fuites de gaz, fuites d'eau, pollutions etc.) ;
- des coupures électriques engendrant notamment des pannes d'ascenseurs ;
- des coupures des moyens de communication (surcharge des réseaux téléphoniques) ;
- des coupures des voies de circulation.

Les séismes peuvent également induire :

- des phénomènes de mouvement de terrain tel que des glissements de terrain, des chutes de blocs et des effondrements ;
- le phénomène de liquéfaction du sol (processus conduisant à la perte totale de portance du sol qui se comporte alors comme un liquide). Bien que non inventorié à ce jour dans le Doubs, il peut exister près des berges des rivières.

#### **1.6.2 - Localisations – Bassins de risques (annexe n°3)**

Depuis le SDACR II, les avancées scientifiques et l'arrivée du nouveau code européen de construction parasismique ont rendu nécessaire la révision du zonage sismique de 1991.

Le nouveau zonage a ainsi bénéficié de l'amélioration de la connaissance de la sismicité historique et des nouvelles données de sismicité instrumentale.

Le nouveau zonage sismique réglementaire français en vigueur depuis le 1<sup>er</sup> mai 2011 est codifiés dans les articles R.563-1 à 8 et D.563-8-1 du Code de l'Environnement. Il maintient le découpage national en 5 zones de sismicité croissante :

- zone de sismicité très faible ;
- zone de sismicité faible ;
- zone de sismicité modérée ;
- zone de sismicité moyenne ;
- zone de sismicité forte.

Le nombre de communes concernées subit une augmentation significative puisque l'on passe de 5 000 communes environ en zone sismique en 1991, contre plus de 21 000 avec le nouveau zonage.

Selon le zonage sismique de 1991, le département du Doubs comptait 327 communes en zone 0 (sismicité négligeable mais non nulle), 143 communes en zone Ia (sismicité très faible) et 124 communes en zone Ib (sismicité faible).

Aujourd'hui, en référence au nouveau zonage sismique en vigueur, le département du Doubs compte :

- 50 communes en zone de sismicité faible dont Saint-Vit ;
- 540 communes en zone de sismicité modérée dont Besançon, Montbéliard, Pontarlier, Audincourt, Valentigney, Bethoncourt, Morteau, Beaume-les-Dames ;
- 3 communes en zone de sismicité moyenne : Badevel, Dampierre-les-Bois et Abbevilliers.

### 1.6.3 - Evaluation du niveau de risque

La base de données SisFrance ([www.sisfrance.net](http://www.sisfrance.net)) des intensités observées en France lors des séismes historiques répertorie presque 75 séismes ressentis dans le département du Doubs. Dix-neuf séismes sont recensés si on ne considère que les séismes ressentis avec une intensité supérieure ou égale à V sur l'échelle MSK, (secousse forte largement ressentie qui réveille les dormeurs). Le dernier de cette catégorie date du 23 février 2004 avec un épicentre sur le secteur de Baume les Dames.

L'analyse de ces événements historiques ne fait pas apparaître de conséquences majeures sur notre département, mais des atteintes aux infrastructures, des pannes électriques importantes générant des blocages d'ascenseurs et des perturbations des réseaux téléphoniques. Les dégâts ont été globalement similaires à ceux recensés lors d'événements météorologiques paroxysmiques.

Le nouveau zonage va dans le sens de la sécurité en prévoyant des règles de construction parasismiques pour les bâtiments neufs, mais le risque subsiste sur le bâti existant pour lesquels la réglementation n'impose généralement pas de travaux spécifiques.

#### Scénario dimensionnant

**Séisme épicentre départemental d'intensité VIII (destruction des bâtiments) en zone habitée**

#### Echelle de risque

<b>Probabilité</b>	<b>Assez fréquent</b>			
	<b>Très peu fréquent</b>			
	<b>Rare</b>			<b>X</b>
		<b>Particulier ordinaire</b>	<b>Grave ACEL</b>	<b>Majeur</b>
		<b>Gravité</b>		

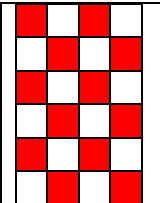
<b>Diffus</b>
<b>Localisation</b>

### **1.6.4 - Les objectifs du SDIS du Doubs**

Selon l'intensité du séisme, les objectifs à atteindre sont identiques à ceux fixés pour le risque mouvement de terrain, les risques liés aux infrastructures et le risque événements météorologiques paroxysmiques, et nécessiteraient potentiellement des renforts extra départementaux.

### **1.6.5 - Limites d'action du SDIS du Doubs**

En complément des moyens engagés par le SDIS, un renfort extérieur pourra être sollicité en fonction de la gravité des dégâts occasionnés.

## **2 - Les risques technologiques**

### **☞ Définition**

Un risque technologique majeur est un événement accidentel se produisant sur un site industriel et entraînant des conséquences immédiates graves pour le personnel, les populations avoisinantes, les biens ou l'environnement.

De nombreuses régions françaises sont concernées par les risques industriels. Ces risques sont généralement regroupés dans des bassins où plusieurs établissements coexistent. Cependant, certains sites industriels " à hauts risques " peuvent être implantés de manière isolée. Quelle que soit la situation, tous sont régis par les mêmes réglementations, mais les risques varient en fonction des produits utilisés ou fabriqués.

On recense différents types d'industries à risque (liste non exhaustive) :

- les industries chimiques, qui produisent ou utilisent des produits chimiques en grande quantité ;
- l'ensemble des industries travaillant les produits pétroliers, depuis les raffineries jusqu'à la distribution, en passant par le stockage (exemples : sites pétroliers et/ou pétrochimiques) ;
- les stockages de gaz ;
- les sites pyrotechniques de fabrication et de stockage d'explosifs ;
- les silos et installations de stockage de céréales, grains, produits alimentaires ou autres produits organiques dégageant des poussières inflammables ;
- les autres établissements utilisant des substances dangereuses, tels que les sites pharmaceutiques et sites agroalimentaires utilisant de l'ammoniac en quantités importantes, ou encore les sites de traitements des déchets dangereux.

Chacun de ces risques peut générer des aléas très variés. Ils peuvent se combiner en synergies de risques et créer des effets « dominos » intéressant plusieurs départements d'une même entreprise, voire la totalité d'un site industriel.

La plupart des industries citées ci-dessus existent dans le département du Doubs.

### **☞ Conséquences pour l'homme et son environnement**

Les conséquences d'un accident dans ces industries génèrent 3 effets différents :



- les effets thermiques, liés à une combustion d'un produit inflammable ou à une explosion ;
- les effets mécaniques, liés à une surpression résultant d'une onde de choc (déflagration ou détonation), provoquée par une explosion. Ces effets peuvent également induire des effets de projection liés à l'impact de projectiles ;
- les effets toxiques résultant de l'inhalation d'une substance chimique toxique (chlore, ammoniac, phosgène, etc.), suite à une fuite sur une installation.

Les enjeux liés au risque industriel, comme pour d'autres typologies de risques, peuvent être :

- humains : il s'agit des personnes physiques directement ou indirectement exposées aux conséquences de l'accident ;
- économiques : un accident peut altérer l'outil économique d'une partie du territoire départemental (les entreprises, les routes ou les voies de chemin de fer voisines du lieu de l'accident peuvent être détruites ou gravement endommagées) ;
- environnementaux : un accident peut avoir des répercussions importantes sur les écosystèmes avec une destruction de la faune, de la flore, et avoir un impact sanitaire important (par exemple par les pollutions générées).

#### ☞ **Localisations – Bassins de risques (annexe n°4)**

L'analyse du risque industriel reposera sur les communes sièges d'installations classées pour la protection de l'environnement (hors carrières et ICPE gérées par l'ARS).

En effet, bien que non exhaustive du risque industriel, la densité d'ICPE sur un secteur défini peut-être considérée comme représentative des principales zones à risque.

Sur la base de ces éléments, l'analyse de la cartographie des ces risques montre :

- que le risque industriel est très diffus sur l'ensemble du territoire départemental ;
- une concentration d'ICPE sur les secteurs de Besançon Montbéliard et Pontarlier ;
- une localisation des sites SEVESO aux alentours de Besançon ;
- des entreprises classées ICPE mais souvent isolées les unes par rapport aux autres sur le reste du territoire.

	CAGB	PMA	CCGP
ICPE soumis à Autorisation	56	41	15
ICPE soumis à Déclaration	331	351	53
ICPE soumis à Enregistrement	6	1	0
Site SEVESO (seuil Bas et Seuil Haut)	5	2	0
<b>Total ICPE</b>	<b>398</b>	<b>395</b>	<b>68</b>

Particularité des sites classés SEVESO :

Le département du Doubs comporte 2 sites classés SEVESO seuil haut :

- le dépôt pétrolier SFPLJ de Gennes ;
- le dépôt de gaz BUTAGAZ à Deluz.

Et 5 sites classés SEVESO seuil bas :

- l'entreprise Terre Comtoise à Dannemarie sur Crète ;
- l'entreprise COMPO FRANCE à Roche lez Beauprè ;
- l'entreprise ARDEA à Roche les Beauprè ;
- l'entreprise ALFI à Exincourt ;
- l'entreprise SOTREFI à Etupes.

On peut remarquer que ces sites classés SEVESO sont regroupés sur les secteurs de Montbéliard et Besançon et se localisent essentiellement dans des zones urbanisées. En conséquence, les scénarios majorants pour ces sites peuvent impacter la population.

La suite de l'étude du risque technologique va s'attacher à 4 grandes familles de scénario qui englobent l'ensemble des phénomènes décrits plus haut :

- les grands feux industriels ;
- les feux de dépôts hydrocarbures ;
- le rejet de matières dangereuses ou/et toxiques et les explosions ;
- les irradiations ou contaminations liées aux matières radioactives.

Chacun de ces scénarios nécessite des moyens et une couverture spécifique.

## **2.1 - Les grands feux industriels**

### **2.1.1 - Définition du risque et conséquences pour l'homme et son environnement**

#### **☞ Définition**

Il s'agit de feux de bâtiment de grands volumes, concernant généralement les matières stockées.

#### **☞ Conséquences pour l'homme et son environnement**

Lorsqu'ils sont développés, ces incendies génèrent d'importants dégagements de fumées sur des zones potentiellement habitées, entraînant parfois le confinement ou l'évacuation de la population. Leur extinction nécessite généralement de grandes quantités d'eau. De plus, leurs structures souvent métalliques ne permettent d'engager des personnels à l'intérieur en raison de la faible stabilité au feu de l'acier. Enfin, la diversité des produits stockés engendre des risques de pollution qu'il est nécessaire d'appréhender dès le début du sinistre.

Ce type de sinistre peut générer :

- la destruction totale ou partielle des édifices, de l'outil de production et des données stratégiques de l'entreprise ;
- le chômage technique du personnel ;

- des pollutions aériennes, aquatiques et terrestres ;
- des victimes, essentiellement parmi les employés ;
- une forte mobilisation médiatique.

### 2.1.2 - Localisations – Bassins de risques

Les établissements comportant ces risques sont répartis de manière diffuse sur le département avec une concentration importante sur les secteurs de Besançon, Montbéliard, Pontarlier.

### 2.1.3 - Evaluation du niveau de risque

Les feux industriels les plus marquants dans le département du Doubs concernent celui de l'entreprise Superfos Emballage (fabriquant de seaux de conditionnement en polypropylène) le 16 mai 1995 et celui de l'usine Faurecia à Audincourt le 1<sup>er</sup> avril 2006 (stockage de 2000 m<sup>2</sup> de pare chocs en polypropylène avec explosion d'un stockage de bouteilles de gaz).

#### Scénario dimensionnant

**Feu de bâtiment industriel inférieur à 3000 m<sup>2</sup> non recoupé, ou 6000 m<sup>2</sup> non recoupé doté d'une extinction automatique à eau**

#### Echelle de risque

<b>Probabilité</b>	<b>Assez fréquent</b>		<b>X</b>	
	<b>Très peu fréquent</b>			
	<b>Rare</b>			
		<b>Particulier ordinaire</b>	<b>Grave ACEL</b>	<b>Majeur</b>
		<b>Gravité</b>		

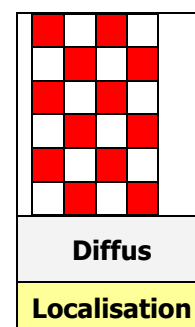

### 2.1.4 - Les objectifs du SDIS du Doubs

A 90 minutes, le SDIS du Doubs se fixe pour objectif de mettre en œuvre les moyens permettant de lutter contre le développement et la propagation d'un feu correspondant au scénario dimensionnant.

Moyens	30'	45'	60'	90'	120'	Total
Groupe secours à personnes	1					1
Groupe incendie habitation	1					1
Groupe incendie industriel		1		1		2
Groupe reconnaissance risque chimique			1			1
CMIC					1	1

A ces moyens il faut rajouter des moyens d'intervention spécifiques :

- moyens de ventilation haut débit ;
- moyens d'extinction des feux spéciaux.

### **2.1.5 - Limite d'action du SDIS du Doubs**

Au-delà de ce scénario dimensionnant, le SDIS du Doubs ne sera pas en mesure de lutter avec efficacité contre le développement et la propagation d'un grand feu industriel.

Si des bâtiments ou cellules industrielles dépassent les limites du scénario, il est de la responsabilité de l'exploitant de prendre des mesures de prévention et de prévision permettant de contenir l'incendie dans les dimensions visées par ce scénario afin de permettre l'intervention des sapeurs-pompiers.

D'autre part, le traitement des eaux d'extinction et la dépollution du site suite à l'incendie ne relèvent pas du champ de compétences légales du SDIS.

## **2.2 - Les feux de dépôts d'hydrocarbures**

### **2.2.1 - Définition du risque et conséquences pour l'homme et son environnement**

#### **☞ Définition**

Ces sinistres concernent principalement les incendies de stockages d'hydrocarbures liquides soumis à la rubrique 1432 au sens de la réglementation des installations classées pour la protection de l'environnement. Ils peuvent être de plusieurs types :

- feu de bac ;
- feu de cuvette ;
- feu de poste de chargement (camion ou wagon).

#### **☞ Conséquences pour l'homme et son environnement**

Ce type de sinistre peut générer :

- des destructions de dépôts ;
- des victimes parmi les employés, les secours et la population à l'extérieur du site ;
- des destructions de bâtiments ou d'édifices voisins par rayonnement thermique ou effets mécaniques ;
- des pollutions aériennes, terrestres et aquatiques ;

- une forte mobilisation médiatique.

### 2.2.2 - Localisations – Bassins de risques (annexe 5)

Le département du Doubs comptabilise 31 installations (dont 8 soumises à autorisation) relevant de la rubrique 1432 de la réglementation des ICPE réparties principalement sur les secteurs de, Besançon, Montbéliard et Pontarlier. A noter que le secteur de Besançon comprend le dépôt pétrolier de Gennes classé Seveso seuil haut.

### 2.2.3 - Evaluation du niveau de risque

Les feux de dépôt d'hydrocarbures sont des événements rares en France. Les causes de sinistres peuvent être accidentelles ou malveillantes.

Un seul feu de dépôt a eu lieu en 1973 dans le département, sur la commune de Roche-lez-Beaupré, suite à un acte de malveillance, dépôt aujourd'hui disparu.

#### Scénario dimensionnant

**Feu de cuvette de rétention de l'un des bacs du dépôt SFPLJ de Gennes, d'une surface de 10 000 m<sup>2</sup>**

#### Echelle de risque

<b>Probabilité</b>	<b>Assez fréquent</b>			
	<b>Très peu fréquent</b>			
	<b>Rare</b>			<b>X</b>
		<b>Particulier ordinaire</b>	<b>Grave ACEL</b>	<b>Majeur</b>
		<b>Gravité</b>		

<b>Localisé</b>
<b>Localisation</b>

### 2.2.4 - Les objectifs du SDIS du Doubs

A 120 minutes, le SDIS du Doubs se fixe pour objectif de disposer des moyens pour éteindre un feu d'hydrocarbures d'une surface inférieure à 2400 m<sup>2</sup> sur les secteurs de Besançon, Montbéliard ou Pontarlier.

Moyens	30'	45'	60'	90'	120'	Total
Groupe incendie habitation	1		1		1	3
Groupe liquide inflammable		1		1	1	3

## **2.2.5 - Limite d'action du SDIS du Doubs**

En cas de feu d'hydrocarbures d'une superficie supérieure ou égale à 2400 m<sup>2</sup> des moyens extra départementaux seront sollicités.

Toutefois, comme la réglementation l'autorise, le SDIS ne participe pas à la stratégie de lutte contre l'incendie dans les installations soumises à autorisation au titre de la rubrique 1432 des ICPE. Cela signifie que l'exploitant doit se doter des moyens nécessaires pour atteindre le régime d'autonomie en matière de lutte contre l'incendie, conformément aux dispositions prévues par cette même réglementation.

D'autre part, le traitement des eaux d'extinction et la dépollution du site suite à l'incendie ne relèvent pas du champ de compétence légale du SDIS.

## **2.3 - Les rejets de matières dangereuses ou/et toxiques et les explosions**

### **2.3.1 - Définition du risque et conséquences pour l'homme et son environnement**

#### **☞ Définition**

Cette partie concerne les rejets intempestifs ou accidentels de matières dangereuses et/ou toxiques, ainsi que des réactions explosives associées à l'emploi de produit chimiques.

#### **☞ Conséquences pour l'homme et son environnement**

Ce type de sinistre peut avoir de graves conséquences et générer :

- des pollutions suite à une fuite ou à un déversement accidentel ;
- des rejets de nuages toxiques dans l'atmosphère pouvant affecter la population ;
- des explosions, avec d'éventuelles destructions d'ouvrages et d'édifices ;
- un nombre important de victimes ;
- une forte mobilisation médiatique.

### **2.3.2 - Localisations – Bassins de risques**

Les établissements concernés sont répartis de façon diffuse sur le département, avec une concentration plus importante sur les secteurs de Besançon, Montbéliard et Pontarlier.

### **2.3.3 - Evaluation du niveau de risque**

Ce type de scénario reste relativement rare même s'il est susceptible de se produire dans les ICPE utilisant ou stockant des produits chimiques, notamment dans les sites SEVESO du département.

Remarque : le feu de l'usine Faurecia à Audincourt en 2006, avait généré 2 blessés et des dégâts importants à l'extérieur du site en raison de l'explosion d'un stockage de bouteilles de gaz.

## Scénario dimensionnant

**Fuite de liquide menaçant l'environnement  
Ou  
Fuite gazeuse toxique et/ou explosive**

### Echelle de risque

<b>Probabilité</b>	<b>Assez fréquent</b>			
	<b>Très peu fréquent</b>		<b>X</b>	
	<b>Rare</b>			
		<b>Particulier ordinaire</b>	<b>Grave ACEL</b>	<b>Majeur</b>
		<b>Gravité</b>		

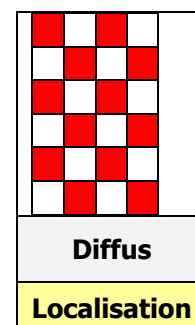

### **2.3.4 - Les objectifs du SDIS du Doubs**

A 60 minutes, les sapeurs-pompiers pourront procéder :

- à la protection incendie d'un secteur urbanisé ;
- à l'attaque d'un feu industriel d'une surface de 3000 m<sup>2</sup> sans extinction automatique à eau.

A 90 minutes, les services d'incendie et de secours pourront procéder en complément :

- à la prise en charge de 20 victimes/heures ;
- à l'extinction d'un feu d'hydrocarbures d'une surface de 800 m<sup>2</sup> ;

A 120 minutes, les services d'incendie et de secours pourront procéder en complément :

- à la mise en œuvre d'une CMIC ;
- à la montée en puissance de l'attaque du feu.

A 180 minutes, les services d'incendie et de secours pourront également procéder :

- à la mise en œuvre d'une unité SD.

Moyens	30'	45'	60'	90'	120'	180'	Total
Groupe incendie habitation	2						2
Groupe incendie industriel		1	1		1		3
Groupe liquide inflammable				1			1
Groupe reconnaissance risque chimique			1				1
CMIC					1		1
Groupe SAP	1						1
Groupe ramassage	1	1					2
Groupe PMA			1/2	1/2			1
Groupe évacuation			1	1			2
Unité SD						1	1

Remarque : Les agglomérations de Besançon et Montbéliard pourront être couvertes par une unité sauvetage déblaiement dans un délai de 90 mn.

### 2.3.5 - Limite d'action du SDIS du Doubs

Le traitement des eaux d'extinction et la dépollution du site suite à l'incendie, ainsi que l'analyse de la qualité de l'eau et de l'atmosphère suite à des rejets, ne relèvent pas du champ de compétence légale du SDIS.

## 2.4 - Les irradiations ou contaminations liées aux matières radioactives

### 2.4.1 - Définition du risque et conséquences pour l'homme et son environnement

#### ☞ Définition

Un événement radiologique constitue un incident, accident, acte malveillant ou terroriste, qui est susceptible de conduire :

- à une émission anormale de matières radioactives ;
- à une irradiation anormale sans rejet de matières radioactives,

#### ☞ Conséquences pour l'homme et son environnement

Les effets de ce type d'événement peuvent être :

- une exposition des personnes aux rayonnements ionisants ;
- une contamination interne/externe des personnes ;
- un impact médiatique important.

### 2.4.2 - Localisations – Bassins de risques (annexe n°6)

Les risques sont principalement identifiés sur les aires urbaines de Besançon et de Montbéliard qui totalisent, respectivement, 46 et 15 autorisations administratives de détention de sources. Elles sont essentiellement scellées et utilisées dans les domaines hospitalier, de la recherche et de l'industrie.



Par ailleurs, les usines d'incinération des ordures ménagères de Besançon, de Montbéliard et de Pontarlier, les centres d'enfouissement techniques et certains centres de recyclage et de traitement des déchets sont dotés de portiques de détection de la radioactivité, sources d'interventions pour les équipes risques radiologiques du SDIS 25.

Enfin, compte tenu de l'historique du département (écoles d'horlogerie, industries horlogères etc.), le risque de trouver des objets et des produits radioactifs anciens, ou de rencontrer des paratonnerres radioactifs (sur les bâtiments publics par exemple) est à prendre en considération.

### 2.4.3 - Evaluation du niveau de risque

Les retours d'expérience indiquent que la fréquence d'occurrence la plus importante est générée par les déclenchements de portiques de détection de la radioactivité dans les établissements cités plus haut.

L'événement majorant est un accident ou un incendie avec un colis radioactif.

#### Scénario dimensionnant

**Perte de confinement d'une source non scellée dans un ERP**  
**Ou**  
**Accident sur un gamatron**  
**Ou**  
**Accident de transport sur colis de type B**

#### Echelle de risque

<b>Probabilité</b>	<b>Assez fréquent</b>			
	<b>Très peu fréquent</b>			
	<b>Rare</b>		<b>X</b>	
		<b>Particulier ordinaire</b>	<b>Grave ACEL</b>	<b>Majeur</b>
		<b>Gravité</b>		

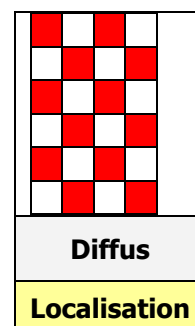

### 2.4.4 - Les objectifs du SDIS du Doubs

A 90 minutes, les services d'incendie et de secours pourront procéder :

- à la délimitation et au balisage d'une zone de sécurité autour d'une source ou du lieu d'un événement ;
- à l'évacuation et au contrôle de contamination des impliqués ;
- à la protection des premiers intervenants ;
- aux reconnaissances et au recueil des informations sur le risque ;

- à des mesures d'irradiation ;
- à la recherche d'une contamination de surface éventuelle.

A 180 minutes, les services d'incendie et de secours pourront procéder :

- à la mesure et à la fixation de la contamination ;
- à la récupération de la source, et à son isolement ;
- à la limitation des effets directs de la source.

Moyens	90'	180'	Total
Groupe reconnaissance risque radiologique	1		1
CMIR		1	1

### 2.4.5 - Limites d'action du SDIS du Doubs

La détermination de l'activité du (ou des) radioélément(s) incriminé(s), leur conditionnement, leur transport, leur enlèvement, la décontamination du site, la gestion et le stockage des déchets générés par l'intervention, ne relève pas du champ de compétence légale du SDIS.

## 3 - Les risques liés aux transports

Les risques abordés dans la présente partie seront étudiés dans le cadre des transports suivants :

- transports de matières dangereuses (ferroviaires, routiers et canalisations) ;
- transports collectifs (ferroviaires, routiers, aériens, fluviaux et téléguidés).

Remarque : L'accidentologie sous ouvrage d'art est traitée spécifiquement dans la partie 4.6 Les feux et accidents sous tunnels routiers et ferroviaires.

### 3.1 - Le risque transport de matières dangereuses

#### 3.1.1 - Définition du risque et conséquences pour l'homme et son environnement

##### ☞ Définition

Le risque de transport de matières dangereuses, ou risque TMD, se réalise suite à un accident lors du transport de ces matières par voie routière, ferroviaire, voie d'eau ou canalisations.

Plusieurs facteurs contribuent à rendre difficile l'évaluation du risque TMD, notamment :

- la diversité des dangers : les substances transportées sont multiples et peuvent être inflammables, toxiques, explosives, corrosives ou radioactives ;
- la diversité des lieux probables d'accidents : autoroutes, routes départementales, voies communales, dans ou hors agglomération (75 % de ces accidents sur route ont lieu en rase campagne) ;

- la diversité des causes : défaillance du mode de transport ou du confinement, erreur humaine, etc.

Le transport de produits dangereux peut se faire en vrac (citernes, canalisations etc.) où dans des emballages spécifiques (jerricanes, fûts, sacs ou caisses). Les matières dangereuses peuvent être acheminées par différents modes de transport :

- le transport par route : il représente environ trois quart du tonnage transporté sur l'ensemble de la France. Le transport routier est le plus exposé, car les causes d'accidents sont multiples : état du véhicule, faute de conduite du conducteur ou d'un tiers, météo etc. A noter que 72 % des accidents de TMD mettent en cause des camions citernes ;

En moyenne chaque année, cent à deux cents des accidents qui surviennent en France impliquent un véhicule transportant des matières dangereuses. Dans un tiers des cas environ la matière dangereuse joue un rôle prépondérant.

- le transport par voie ferrée : il s'avère le plus sécurisé (système contrôlé automatiquement, conducteurs asservis à un ensemble de contraintes, pas de risque supplémentaire dû au brouillard, au verglas, etc.). On dénombre cependant une centaine d'incidents environ chaque année en France, dont les origines sont liées à des défaillances matérielles ou à des erreurs humaines. A noter que les gares de triage présentent des risques supplémentaires en raison des quantités de matières dangereuses en attente de départ ;
- le transport par voie fluviale, dont le trafic est faible mais en évolution ;
- le transport par canalisations enterrées (qui peuvent être aériennes sur de très faibles distances). Ce type de transport est constitué d'un ensemble de conduites sous pression, de diamètres variables, et sert à déplacer de façon continue ou séquentielle des fluides ou des gaz liquéfiés. Les canalisations sont principalement utilisées pour véhiculer du gaz naturel (gazoducs), des hydrocarbures liquides ou liquéfiés (oléoducs, pipelines), certains produits chimiques (éthylène, propylène, etc.) et de la saumure (saumoduc). Les canalisations peuvent être à l'origine d'accidents majeurs dont la cause principale est une détérioration de la canalisation par un engin de travaux publics ou un engin agricole. L'oxydation de la canalisation peut également provoquer un accident.

## ☞ **Conséquences pour l'homme et son environnement**

Un accident de TMD peut générer 3 types d'effets qui peuvent être associés: l'explosion, l'incendie, le dégagement d'un nuage toxique. Ceci peut engendrer des conséquences sur :

- les personnes :
  - traumatismes liés à l'onde de choc et aux projectiles lors d'une explosion ;
  - brûlures (thermiques, chimiques, cryogéniques) ;
  - intoxications avec troubles neurologiques, respiratoires, cardio-vasculaires, etc.
- les biens :
  - destructions mécaniques ou thermiques de bâtiments ou de véhicules ;
  - détérioration des dispositifs de pompage (pollution aquatique).
- l'environnement :
  - nuage toxique et contamination de l'air ;

- pollution du sol et de la chaîne alimentaire ;
- pollution des eaux superficielles et souterraines (nappes phréatiques).

### 3.1.2 - Localisations – Bassins de risques

Deux axes principaux concentrent l'essentiel des risques :

	Transports routier et autoroutier	Transport ferroviaire	Transport fluvial
<b>AXE EST OUEST</b>	A 36 N 73 N 83 D683 D437	Liaison DOLE-BELFORT (doublement par ligne TGV au Nord)	Canal du Rhône au Rhin
<b>AXE NORD SUD</b>	N 57 D 461	- Liaisons DOLE-LAUSANNE et DOLE-NEUCHATEL - BESANCON-LE LOCLE Via MORTEAU - BESANCON-LYON, via ARC ET SENANS	Ponctuellement, rivière le DOUBS entre VILLERS LE LAC et le Saut du DOUBS

On notera :

- un flux important de TMD sur l'A36 ;
- la traversée régulière de TMD des agglomérations de Besançon, Montbéliard, Pontarlier et de plusieurs autres villes moyennes ;
- la proximité entre la voie SNCF Belfort Dole, la RN 83 et le canal du Rhône au Rhin ;
- la présence d'activité de triage en gare de Besançon et Montbéliard ;
- le transit de matières radioactives déclarées (catégorie III) sur l'A36, et ponctuellement sur la RN 57, en direction de la SUISSE.

Par ailleurs, le département du Doubs est concerné par deux pipelines et le réseau de gaz naturel :

PIPELINES	GAZ NATUREL
Pipeline Sud Européen : FOS/MER → Allemagne Pipeline du Jura : GENNES → CRESSIER (CH)	<b>Villes desservies</b> <ul style="list-style-type: none"> <li>● Agglomération de BESANCON</li> <li>● MORTEAU</li> <li>● Agglomération de MONTBELIARD</li> <li>● PONT DE ROIDE</li> <li>● BAUME LES DAMES</li> <li>● PONTARLIER</li> <li>● MAICHE (Réseau propane)</li> </ul>

Même si deux axes principaux concentrent l'essentiel des risques, les accidents mettant en cause des TMD peuvent survenir en tout point du territoire.

### 3.1.3 - Evaluation du niveau de risque

Malgré l'existence de réglementations nationales et européennes strictes, des accidents routiers impliquant des TMD surviennent de façon irrégulière mais assez fréquente dans le département, même si aucune gravité n'a été constatée pour l'instant.

On prendra comme risque dimensionnant, celui lié au transport ferroviaire qui est le plus pénalisant. Les risques liés au transport de matières radioactives sont traités dans le cadre des risques industriels.

## Scénario dimensionnant

**Incendie d'un ou plusieurs wagons citernes de liquides inflammables**  
**Ou**  
**Fuite de liquide menaçant l'environnement**  
**Ou**  
**Fuite gazeuse toxique menaçant la population**  
**Ou**  
**Fuite de GPL (Enflammée ou non)**

### Echelle de risque

<b>Probabilité</b>	<b>Assez fréquent</b>		<b>X</b>	
	<b>Très peu fréquent</b>			
	<b>Rare</b>			
		<b>Particulier ordinaire</b>	<b>Grave ACEL</b>	<b>Majeur</b>
		<b>Gravité</b>		

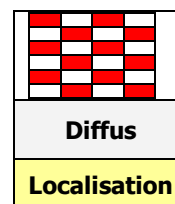

### **3.1.4 - Les objectifs du SDIS du Doubs**

A 60 minutes, les services d'incendie et de secours pourront procéder :

- à la prise en compte de deux secteurs incendie ;
- à la mise en œuvre d'une reconnaissance risque chimique et d'un périmètre de sécurité.

A 90 minutes, les services d'incendie et de secours pourront procéder :

- à la prise en charge de 20 victimes ;
- à la lutte contre un feu d'hydrocarbure d'une surface de 800 m<sup>2</sup>.

A 120 minutes, les services d'incendie et de secours pourront procéder :

- à l'identification des dangers de la matière toxique concernée et à la mise en œuvre de mesures de protection d'urgence.

Moyens	30'	45'	60'	90'	120'	180'	Total
Groupe secours à personnes	1						1
Groupe PMA			1/2	1/2			1
Groupe ramassage		1					1
Groupe évacuation			1	1			2
Groupe incendie habitation	1						1
Groupe incendie industriel		1					1
Groupe liquide inflammable				1			1
Groupe reconnaissance risque chimique			1				1
CMIC					1		1
CCGC			1	1	1		

A ces moyens il faut ajouter un moyen d'extinction des feux spéciaux disponible à 90 mn.

### 3.1.5 - Limites d'action du SDIS du Doubs

Les opérations de traitement des produits et de dépollution du site ne relèvent pas du champ de compétence légale du SDIS.

## 3.2 - Les risques d'accidents de transports collectifs

### 3.2.1 - Définition du risque et conséquences pour l'homme et son environnement

#### ☞ Définition

La terminologie « accidents de transport collectifs » concerne les accidents de moyens de transport de personnes pouvant engendrer un nombre conséquent de victimes.

Cette partie traite en conséquence des accidents ferroviaires, routiers, fluviaux, aériens, ou de transports guidés (télésièges, tramway).

D'autres paramètres peuvent également influencer sur la gravité de l'événement et se combiner entre eux :

- la nature et la gravité des lésions des victimes ;
- des conditions d'accès qui peuvent être particulièrement difficiles pour les secours (ravins, milieux enneigés, milieu forestier, zone dépourvue d'axe de circulation, plan d'eau etc.) ;
- des contraintes pour le dégagement et le relevage des victimes ;
- la présence de dangers secondaires et la nature même de la zone d'intervention.

#### ☞ Conséquences pour l'homme et son environnement

Ce type d'accident peu générer :

- de nombreuses victimes incarcérées ou non ;
- un nombre élevés de blessés graves nécessitant chacun une médicalisation ;
- d'importants délais d'acheminement vers les centres hospitaliers en fonction de la localisation du sinistre.

### **3.2.2 - Localisations – Bassins de risques**

- L'ensemble des voies de communication routières et ferroviaires (lignes à grande vitesse ou traditionnelles) ;
- Les liaisons fluviales exploitées essentiellement pour la navigation de plaisance. Deux secteurs font l'objet de visites touristiques par « bateaux mouches » :
  - o à Besançon sur la boucle du Doubs, avec emprunt du tunnel sous la Citadelle ;
  - o à Villers le Lac sur les bassins du Doubs.
- Concernant le transport aérien, le département est concerné par de nombreuses lignes commerciales et militaires. Quatre aérodromes desservent le département :
  - o aérodrome de Besançon-La Vèze (19417 mouvements et 78 passagers en 2013) ;
  - o aérodrome de Montbéliard-Courcelles (12826 mouvements et 1756 passagers en 2013) ;
  - o aérodrome de Besançon-Thise et de Pontarlier, réservés à l'aviation de tourisme.

Le camp militaire de VALDAHON dispose également d'une piste.

Les aérodromes de Besançon-La Vèze et de Montbéliard-Courcelles bénéficient de leur propre service de sécurité (SSLIA), et font l'objet d'une disposition spécifique ORSEC.

- Le département comporte deux types de transports guidés :
  - o le tramway dans l'agglomération Bisontine ;
  - o les télésièges, tous situés dans la station de ski de Métabief-Mont d'Or.

### **3.2.3 - Evaluation du niveau de risque**

Dans le département du Doubs, comme dans le reste de l'hexagone, les accidents de transport routier collectif sont irréguliers mais assez fréquents.

Les accidents ferroviaires sont moins fréquents mais restent potentiellement plus graves, et la circulation courante des trains à grande vitesse peut engendrer des accidents d'une gravité majorée. A ce jour aucun accident ferroviaire grave n'a été constaté dans notre département.

Les accidents de transport aériens sont irréguliers mais assez fréquents dans le département.

Pour ce qui concerne le transport fluvial et les transports guidés, le département a connu un naufrage de bateau mouche en 1960 à Villers le Lac dans les Bassins du Doubs ayant causé le décès de 7 personnes et un incident technique sur un télésiège à Métabief nécessitant l'évacuation de 39 personnes le 22 février 2014.

On retiendra comme dimensionnant les risques :

- liés au transport ferroviaire qui sont les plus pénalisants ;
- fluviaux et téléguidés qui présentent des spécificités particulières.

### **Scénario dimensionnant**

**Collision frontale entre 2 trains (Diffus)**  
**ou**  
**Collision entre 2 bateaux avec nombreuses victimes (Localisé)**  
**ou**  
**Rupture de câble porteur de télésiège en zone d'accès difficile (Localisé)**

### **Echelle de risque**

<b>Probabilité</b>	<b>Assez fréquent</b>			
	<b>Très peu fréquent</b>		<b>X</b>	
	<b>Rare</b>			
		<b>Particulier ordinaire</b>	<b>Grave ACEL</b>	<b>Majeur</b>
		<b>Gravité</b>		

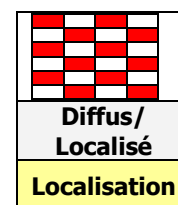

### **3.2.4 - Les objectifs du SDIS du Doubs**

A 90 minutes, les services d'incendie et de secours pourront procéder :

- à la prise en charge de 20 victimes/heure.

A 120 minutes, les services d'incendie et de secours pourront procéder :

- à la prise en charge de 40 victimes/heure

### **Collision frontale entre 2 trains**

Moyens	30'	45'	60'	90'	120'	180'	Total
Groupe secours routier (avec CELD à 120')	1		1				2
Groupe ramassage		1			1		2
Groupe PMA			1/2	1/2	1		2
Groupe évacuation			1	1	2		4
Groupe incendie industriel		1					1
Unité SD						1	1
CCGC			1			3	

Remarque : Les agglomérations de Besançon et Montbéliard pourront être couvertes par une unité sauvetage déblaiement dans un délai de 90 mn.  
 Des lorries de secours ferroviaires seront également engagés.



### Collision entre 2 bateaux avec nombreuses victimes

Moyens	30'	35'	45'	60'	90'	120'	Total
Groupe secours routier	1			1			2
Groupe ramassage			1			1	2
Groupe PMA				1/2	1/2	1	2
Groupe évacuation				1	1	2	4
Groupe sauvetage aquatique		1	1	1		1	4
Groupe nautique					1		1

### Rupture de câble porteur de télésiège en zone d'accès difficile

Moyens	30'	45'	60'	90'	120'	Total
Groupe secours routier (avec CELD à 120 mn)	1		1			2
Groupe ramassage		1			1	2
Groupe PMA			1/2	1/2	1	2
Groupe évacuation			1	1	2	4
Unité GRIMP				1		1
Unité cynotechnique						1

A ces moyens il faut rajouter des moyens d'intervention spécifiques, « tout temps » :

- véhicule léger de sauvetage ;
- motoneige ;
- des équipements de protection individuels et des équipements adaptés aux intempéries hivernales pour le GRIMP (raquettes par exemple).

#### 3.2.5 - Limites d'action du SDIS du Doubs

La recherche terrestre d'aéronef avec détection de radiobalise et l'enlèvement des épaves suite à des accidents de transport collectif ne relèvent pas du champ de compétence légale du SDIS.

#### 4 - Les risques liés aux infrastructures

Certaines infrastructures de grandes dimensions et/ou de conception complexes exigent une couverture particulière supérieure à celle nécessaire à la couverture des risques courants.

Elles constituent des enjeux humains, économiques et administratifs très sensibles et peuvent être classées en quatre grandes catégories :

### **(1) Les bâtiments collectifs**

- Etablissements recevant du public importants (établissements comportant des locaux à sommeil, établissements de 1ère ou 2ème catégorie, maison d'arrêt) ;
- Parcs de stationnements couverts ;
- Immeubles de grande hauteur ;
- Immeubles de bureau non IGH dont le plancher bas du niveau le plus élevé est à plus de 18 mètres du sol ;
- Immeubles de 3ème et 4ème famille d'habitation ;
- Quartiers de centre ville historique.

### **(2) Les bâtiments administratifs et techniques sensibles**

- Gares, aéroports ;
- Etablissements militaires ;
- Centre de tris postaux ;
- Siège administratifs de grandes sociétés ;
- Centres informatiques importants ;
- Centraux téléphoniques ;
- Installations de transmission ;
- Administrations sensibles (préfecture, hôtel de département ou de région, rectorat, consulats, mairies, palais de justice...).

### **(3) Les ouvrages d'art**

- Ponts ;
- Tunnels ;
- Grands collecteurs et galeries techniques ;
- Barrages.

### **(4) Le patrimoine historique et culturel**

- Châteaux ;
- Musées ;
- Edifices religieux ;
- Archives départementales.

Les infrastructures concernées sont potentiellement exposées à trois natures de sinistres :

- les feux de bâtiments collectifs, administratifs, techniques et patrimoniaux ;
- les feux et accidents sous tunnels routiers ou ferroviaires ;
- les ruptures de barrage ou de retenue d'eau.

#### **4.1 - Les feux de bâtiments collectifs, administratifs, techniques et patrimoniaux**

##### **4.1.1 - Définition du risque et conséquences pour l'homme et son environnement**

###### **☞ Définition**

Une concentration de surfaces et de volumes combustibles, à enjeux humains et matériels sensibles, constituent les risques essentiels qui caractérisent les bâtiments collectifs, administratifs, techniques et patrimoniaux.

La forte fréquentation, la complexité des accès et des cheminements intérieurs, ainsi que la nature de leur activité, nécessitent une couverture spécifique relevant du risque particulier.

## ☞ **Conséquences pour l'homme et son environnement**

Les risques liés à ces infrastructures peuvent générer les effets suivants :

- des feux généralisés de grands volumes dont la propagation est souvent difficile à maîtriser ;
- des difficultés pour retrouver les personnes et effectuer les sauvetages, surtout dans les niveaux élevés ou en profondeur des bâtiments ;
- de nombreuses victimes intoxiquées et brûlées lors des incendies ;
- des ensevelissements de nombreuses personnes suite à des effondrements de structure (suite à des défauts de conception, des explosions ou une fragilisation des éléments porteurs soumis à l'incendie) ;
- un fort retentissement médiatique et social ;
- des destructions du patrimoine culturel.

### **4.1.2 - Localisations – Bassins de risques (annexe n°7)**

Les bassins de risque sont essentiellement constitués par les secteurs à forte :

- densité de population ;
- concentration d'établissements recevant du public (ERP) et en particulier ceux susceptibles d'accueillir le plus grand nombre de personnes (soit les établissements classés en 1<sup>ère</sup> et 2<sup>ème</sup> catégories accueillant donc plus de 700 personnes) ;
- concentration d'immeubles d'habitation de la 3<sup>ème</sup> et de la 4<sup>ème</sup> famille dont les étages sont inaccessibles aux échelles à main.

Les bassins ainsi définis concernent les principales villes du département et correspondent également à la localisation du risque technologique.

D'autre part, certains centres bourgs historiques de village plus isolés et certains châteaux peuvent générer des risques similaires à ceux rencontrés dans les agglomérations même si la probabilité de survenance d'un événement y est plus faible en raison d'une densité d'infrastructures moindre.

Les villes de Besançon et Montbéliard présentent une spécificité architecturale particulière. Dans les quartiers historiques des centres ville, elles disposent de nombreux bâtiments de la 2<sup>ème</sup> voire 3<sup>ème</sup> famille d'habitation, desservis par des ruelles étroites et des cours intérieures en cascade, desservis par des porches très bas qui ne permettent pas le passage des échelles aériennes traditionnelles.

### **4.1.3 - Evaluation du niveau de risque**

Le département du Doubs est concerné par des incendies de cette nature de façon irrégulière mais assez fréquente.

Le risque majorant reste, dans ce domaine, le feu d'ilots urbains des vieux quartiers historiques des centres ville.

## Scénario dimensionnant

### Feu d'îlot d'habitat urbain

#### Echelle de risque

Probabilité	Assez fréquent		X	
	Très peu fréquent			
	Rare			
		Particulier ordinaire	Grave ACEL	Majeur
		Gravité		

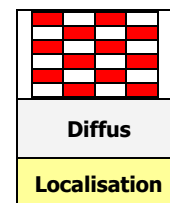

#### 4.1.4 - Les objectifs du SDIS du Doubs

A 45 minutes, les services d'incendie et de secours pourront procéder à la prise en compte de deux secteurs incendie.

A 90 minutes, les services d'incendie et de secours pourront procéder :

- à la prise en charge de 20 victimes/heures ;
- à la prise en compte de 3 secteurs incendie.

Moyens	30'	45'	60'	90'	180'	Total
Groupe secours à personnes	1					1
Groupe PMA			1/2	1/2		1
Groupe ramassage		1				1
Groupe évacuation			1	1		2
Groupe incendie habitation	1	1		1		3
Unité SD					1	1
Unité cynotechnique						1

Cette couverture est complétée par des échelles aériennes sur porteur, permettant l'accès aux vieux quartiers dans les centres villes historiques de Besançon et Montbéliard.

Remarque : Les agglomérations de Besançon et Montbéliard pourront être couvertes par une unité sauvetage déblaiement dans un délai de 90 mn.

#### 4.2 - Les feux et accidents sous tunnels routiers et ferroviaires

##### 4.2.1 - Définition du risque et conséquences pour l'homme et son environnement

## ☞ Définition

Dans les tunnels routiers et ferroviaires l'incendie constitue l'évènement le plus redouté et focalise toute l'attention des concepteurs et exploitants.

Les véhicules et leur chargement, le comportement des usagers, ainsi que les caractéristiques de l'infrastructure constituent les facteurs de risques essentiels.

Le degré de vigilance, qui influe également sur le niveau de risque, est extrêmement variable selon les ouvrages. Il varie d'une absence de surveillance à une supervision très sophistiquée où l'exploitant, est en mesure d'agir très rapidement : alerte et information de l'utilisateur, alerte rapide des services de secours, mise en sécurité du tunnel (fermeture, mise en fonctionnement du désenfumage, etc.), déclenchement de l'intervention sur site des équipes de premiers secours.

L'instabilité de l'ouvrage constitue un facteur de risque supplémentaire dans les tunnels.

## ☞ Conséquences pour l'homme et son environnement

Les risques liés à ces ouvrages peuvent générer les conséquences suivantes :

- le décès des usagers se trouvant dans l'ouvrage, surtout lorsque le tunnel ne dispose pas de sécurité intrinsèque ;
- de nombreuses victimes intoxiquées et brûlées ;
- des ensevelissements de personnes suite à des effondrements ;
- des sinistres à fort retentissement médiatique et social ;
- des dommages importants sur l'ouvrage.

### **4.2.2 - Localisations – Bassins de risques**

Les tunnels routiers et ferroviaires sont répartis de manière diffuse sur le département qui comptabilise :

- 3 tunnels routiers de plus de 300 m (tunnels de la Citadelle, du bois de Peu, de Champlive) ;
- 36 tunnels ferroviaires encore en exploitation, dont le tunnel transfrontalier du Mont d'Or d'une longueur de 6115 m et le tunnel de Chavanne sur la LGV.

### **4.2.3 - Evaluation du niveau de risque**

Si les accidents dans les tunnels ne sont pas rares en France et dans le monde, aucun sinistre de ce type n'est encore survenu dans le département.

Les feux et accidents sous les tunnels aggravent considérablement les conditions d'intervention des secours pour les raisons suivantes :

- difficultés d'accès et de cheminement vers le lieu du sinistre ;
- confinement de l'espace ;
- difficultés pour retrouver les personnes et effectuer les sauvetages ;

- en cas d'incendie, production d'importants volumes de fumées brûlantes, épaisses et toxiques ;
- fortes contraintes opérationnelles pour les intervenants : logistiques, transmissions, cheminements, interventions de longue durée en milieu enfumé etc.

### **Scénario dimensionnant**

**Accident collectif sous tunnel**

### **Echelle de risque**

<b>Probabilité</b>	<b>Assez fréquent</b>			
	<b>Très peu fréquent</b>			
	<b>Rare</b>		<b>X</b>	
		<b>Particulier ordinaire</b>	<b>Grave ACEL</b>	<b>Majeur</b>
		<b>Gravité</b>		

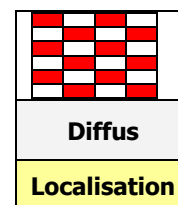

#### **4.2.4 - Les objectifs du SDIS du Doubs**

##### **Couverture générale**

La couverture de ce risque est identique à celle des risques de transport collectifs.

##### **Couverture spécifique tunnel du Mont d'Or**

La spécificité du Tunnel du Mont D'Or, avec notamment l'absence de sécurité intrinsèque, ne permet pas en l'état actuel des connaissances, des possibilités techniques et des moyens des sapeurs-pompiers, d'intervenir en cas de feu de train à l'intérieur de ce tunnel. La gravité d'un accident, avec ou sans incendie, y serait majeure et nécessiterait des renforts extra départementaux et transfrontaliers (Suisse).

#### **4.2.5 - Limites d'action du SDIS du Doubs**

La mise en œuvre et l'armement des Trains d'Extinction et de Sauvetage ne relève pas du SDIS.

## 4.3 - Les ruptures de barrage ou de retenue d'eau

### 4.3.1 - Définition du risque et conséquences pour l'homme et son environnement

#### ☞ Définition

Un barrage est un ouvrage artificiel ou naturel établi en travers du lit d'un cours d'eau, retenant ou pouvant retenir de l'eau.

Il existe différents types de barrages :

- les barrages en remblai : en matériaux meubles ou semi-rigides pouvant être en terre ou en enrochement. Ces barrages sont souvent appelés digues ;
- les barrages en maçonnerie ou en béton pouvant être de différentes formes selon leur mode de conception.

Lorsque la hauteur d'un barrage artificiel est supérieure ou égale à 20 m et la retenue d'eau supérieure à 15 millions de m<sup>3</sup>, il est catégorisé « grand barrage » au titre de la réglementation, ce qui est le cas du barrage du Châtelot sur le Doubs.

Une rupture de barrage correspond à une destruction partielle ou totale de l'ouvrage et entraîne la formation d'une onde de submersion se traduisant par une élévation brutale du niveau de l'eau à l'aval. Les causes de rupture peuvent être techniques (problème de construction ou vieillissement), naturelles (séisme, crues exceptionnelles, glissements de terrains), ou humaines (erreurs lors des phases de conception ou d'exploitation, malveillance).

Pour l'ensemble des barrages, il existe un risque de lâcher d'eau limité à l'aval immédiat et qui présente essentiellement une menace pour les personnes qui se sont aventurées dans le lit du cours d'eau.

#### ☞ Conséquences pour l'homme et son environnement

L'onde de submersion, ainsi que l'inondation et les matériaux transportés, issus du barrage et de l'érosion intense de la vallée, peuvent occasionner des dommages considérables sur :

- les hommes : personnes blessées, disparues ou décédées ;
- les biens : destructions et détériorations des habitations, des entreprises, des ouvrages (ponts, routes...), des moyens de communication, de production et distribution d'eau et d'énergie ; paralysie des services publics ; perte du bétail ;
- l'environnement : destruction de la flore et faune, disparition du sol cultivable, pollutions diverses, boues, débris.

### 4.3.2 - Localisations – Bassins de risques

OUVRAGE	LIEU	OBSERVATIONS
Châtelot	Villers- le-Lac	Frontière FRANCO SUISSE. Hauteur 74 m, volume d'eau retenu de 20,6 million de m <sup>3</sup> . Fait l'objet d'un PPI.
Champagney	Champagney (70)	Situé dans le département de Haute-Saône, son onde de submersion touche l'agglomération de Montbéliard
Refrain	Fournet Blancheroche	Rivière le DOUBS à la frontière franco-suisse
Goule	Charmauvillers	Rivière le DOUBS à la frontière franco-suisse
Theusseret	Charmauvillers	Rivière le DOUBS à la frontière franco-suisse
Vaufrey	Vaufrey	Rivière le DOUBS
Grosbois	Soulce Cernay	Rivière Le DOUBS
Dampjoux	Dampjoux	Rivière Le DOUBS
Fourperet	Labergement Sainte Marie	Rivière Le DOUBS
Mouthier	Ouhans	Rivière LA LOUE

Aux ouvrages cités ci-dessus, s'ajoutent des digues de protection contre les inondations sur le secteur de Montbéliard ainsi qu'une retenue collinaire sur la station de Métabief Mont d'Or qui pourraient également menacer les populations en cas de rupture.

### 4.3.3 - Evaluation du niveau de risque

Les ruptures de barrage sont des événements très rares mais dont les conséquences peuvent être catastrophiques. Les statistiques mondiales de rupture indiquent que le nombre moyen de grands barrages rompus dans le monde est d'environ 1,4 par an pour 13 000 grands barrages. A chaque fois que l'alerte a été déclenchée quelques heures avant la rupture de barrage, les pertes en vie humaines ont pu être très limitées.

Pour les grands barrages, la stratégie opérationnelle, privilégiant la sauvegarde par anticipation, est arrêté par un plan particulier d'intervention (PPI) et déclinée dans les Plans communaux de Sauvegarde (PCS).

Dans le département du Doubs, le barrage du Chatelôt fait l'objet d'un PPI. Il décline les mesures destinées à donner l'alerte aux autorités et aux populations, l'organisation des secours et la mise en place de l'évacuation. Ce plan s'appuie sur la carte du risque et sur des dispositifs techniques de surveillance et d'alerte (annexe n°8 « Communes exposées au risque rupture barrage du Châtelot »).

En cas de rupture, les parties basses de 9 communes (de Villers le Lac à Indevillers), pour lesquelles les temps d'arrivée du flot (de 12 à 60 mn) sont incompatibles avec les délais de diffusion de l'alerte à la population, connaîtraient une submersion de nature à causer des dommages importants. Les communes qui s'étendent de Montancy-Brémoucourt (frontière franco-suisse) jusqu'à Brannes connaîtraient une élévation du niveau des eaux de l'ordre de celui des plus fortes crues connues (dans un délai allant de 3 à 13 h) et les communes situées à l'aval de Branne jusqu'à Saint-Vit connaîtraient une inondation comparable à une crue naturelle.



## Scénario dimensionnant

### Rupture d'un grand barrage

#### Echelle de risque

<b>Probabilité</b>	<b>Assez fréquent</b>			
	<b>Très peu fréquent</b>			
	<b>Rare</b>			<b>X</b>
		<b>Particulier ordinaire</b>	<b>Grave ACEL</b>	<b>Majeur</b>
		<b>Gravité</b>		

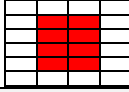
<b>Localisé</b>
<b>Localisation</b>

#### **4.3.4 - Les objectifs du SDIS du Doubs**

Les objectifs sont les suivants :

- procéder aux opérations de sauvetages et de mise en sécurité des personnes ;
- procéder aux reconnaissances terrestres et aquatiques ;
- procéder aux opérations diverses après passage de l'onde de submersion.

La couverture du risque rupture de barrage est englobée dans la couverture des risques inondation et mouvements de terrain, mais nécessiterait des renforts extra départementaux.

#### **4.3.5 - Limites d'action du SDIS du Doubs**

Les missions de nettoyage de la voie publique, de retour à la vie normale et de dépollution des sites ne relèvent pas du champ de compétence légale du SDIS.

## **5 - Les risques sanitaires**

Un risque sanitaire désigne un risque, immédiat ou à long terme, plus ou moins probable auquel la santé publique est exposée.

### **5.1 - Les épizooties**

#### **5.1.1 - Définition du risque et conséquences pour l'homme et son environnement**

##### **Définition**

Le mot épizootie décrit une maladie qui frappe simultanément un grand nombre d'animaux de même espèce ou d'espèces différentes. Des maladies peuvent apparaître et se diffuser sur notre territoire par les mouvements commerciaux d'animaux, ou au fil des flux migratoires d'oiseaux sauvages.

On distingue essentiellement : la fièvre aphteuse, l'influenza aviaire hautement pathogène, la peste porcine africaine, la peste porcine classique, la maladie vésiculeuse des suidés, la peste équine, etc.

Les épizooties nécessitent la mise en place de mesures d'éradication qui mettent en œuvre des procédures et exposent en elle-même les intervenants aux risques :

- récupération d'animaux malades ou morts ;
- mise en œuvre de périmètres de sécurité autour des élevages ;
- euthanasie massive d'animaux au moyen de poisons ;
- mise en équarrissage, incinération, enfouissement des carcasses.

## **Conséquences pour l'homme et son environnement**

L'épizootie a des conséquences majeures pour les filières concernées et peut même affecter l'économie générale d'un pays.

En outre, plusieurs de ces maladies peuvent représenter un risque important pour la santé humaine.

### **5.1.2 - Localisations – Bassins de risques**

Le risque est diffus puisque le département du Doubs accueille de nombreuses activités d'élevage (poulets, vaches laitière, chevaux...), réparties sur l'ensemble du territoire.

Par ailleurs, le département est également un site de passage de la migration saisonnière de certains oiseaux sauvages. Les communes situées au bord du Lac de Saint Point sont ainsi classées zone à risque particulier complémentaire.

### **5.1.3 - Evaluation du niveau de risque**

De nombreuses épizooties se sont produites par le passé, on citera plus particulièrement :

- 1993 : peste porcine, 4000 porcs abattus en France ;
- 1997 : grippe aviaire, 1,3 millions de poulets abattus à Hong Kong ;
- 1980 à 1995 : encéphalopathie spongiforme bovine ;
- 2003 à 2006 : la grippe aviaire due au H5N1 s'étend dans plus de 50 pays, avec plus de 100 cas humains.

### **Scénario dimensionnant**

**Nombreux élevages touchés par une épizootie**

## Echelle de risque

Probabilité	Assez fréquent			
	Très peu fréquent			
	Rare		X	
		Particulier ordinaire	Grave ACEL	Majeur
		Gravité		

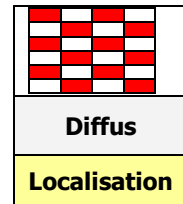

### 5.1.4 - Les objectifs du SDIS du Doubs

Les sapeurs-pompiers concourent avec les autres services et professionnels concernés aux opérations de lutte contre les maladies touchant le règne animal. Dans le cadre de leurs compétences ils procèdent, notamment, aux missions suivantes :

- soutien sanitaire initial aux opérations ;
- conseils et sécurisation de la mise en œuvre des bûchers ;
- apport initial en eau des rotoluves.

### 5.1.5 - Limites d'action du SDIS du Doubs

Les opérations de mise en place des bûchers, des rotoluves et pédiluves, le ramassage des oiseaux morts ainsi que la détermination et la réalisation des périmètres de sécurité ne relève pas du champ de compétence légale du SDIS.

## 5.2 - Les risques infectieux et les pandémies

### 5.2.1 - Définition du risque et conséquences pour l'homme et son environnement

#### ☞ Définition

L'évolution du terrorisme, mais également l'accroissement des échanges internationaux, peuvent être à l'origine de la propagation de maladies émergentes ou de maladies ré-émergentes.

Il existe de nombreuses maladies infectieuses. Seules les maladies transmissibles par voie aérienne ou par contact, susceptibles de toucher les intervenants et ayant des répercussions sur l'organisation des secours, sont prises en compte par le SDACR : le SRAS, la tuberculose, les méningites, la peste, le charbon, la variole, la tularémie, les fièvres hémorragiques, la diphtérie, la grippe aviaire etc.

La pandémie est une épidémie caractérisée par la diffusion rapide et géographiquement très étendue (plusieurs continents ou monde entier) d'une maladie. L'apparition d'une pandémie grippale par exemple, peut résulter d'une recombinaison génétique entre des virus grippaux animaux et humains ou de mutations progressives d'un virus animal, permettant une adaptation à l'homme. S'agissant de la transmission de l'homme à l'homme, le virus grippal se transmet par la voie aérienne, le contact rapproché avec une personne infectée, le contact avec des objets touchés et donc contaminés par une personne malade.

La conduite à tenir face à ces maladies est arrêtée par l'Etat qui définit et met en œuvre des plans gouvernementaux. Ces plans prévoient notamment les mesures de prévention et les mesures curatives dont celles de distribution des médicaments et la vaccination à grande échelle.

Dans le cadre de leurs missions, les services de secours sont directement confrontés à ces risques. Ils peuvent être exposés à ces maladies dans plusieurs cas :

- secours à victime potentiellement porteuse d'une maladie infectieuse ;
- secours à victime porteuse avérée d'une maladie infectieuse ;
- acte terroriste ;
- pandémie.

### ☞ **Conséquences pour l'homme et son environnement**

Outre son impact sanitaire, une pandémie peut provoquer une désorganisation du système de santé, mais aussi des perturbations importantes de la vie sociale et économique :

- l'impact sanitaire dépend du type de maladie, de la vulnérabilité de la population et du contexte climatique et sanitaire (vague de froid, autres maladies circulantes etc.) Il se traduit sur une période donnée par la mortalité, la morbidité (nombre de personnes malades) et éventuellement par une désorganisation du système de santé suite à la saturation des services de soins ;
- l'impact sociétal se traduit par des difficultés liées à des discontinuités de la vie sociale et de certaines activités d'importance vitale pour la collectivité, des pertes économiques, des troubles d'ordre public et l'isolement des personnes vulnérables.

#### **5.2.2 - Localisations – Bassins de risques**

Même si les zones urbanisées présentent la plus grande probabilité d'occurrence, tout le département peut être touché.

#### **5.2.3 - Evaluation du niveau de risque**

Le risque sanitaire se manifeste régulièrement dans notre pays, soit pour des épidémies réelles (SRAS, chikungunya, dengue, fièvres hémorragiques par exemple), soit pour anticiper des menaces (bioterrorisme, grippe aviaire,...).

#### **Scénario dimensionnant**

**Pandémie grippale**

## Echelle de risque

<b>Probabilité</b>	<b>Assez fréquent</b>			
	<b>Très peu fréquent</b>			
	<b>Rare</b>			<b>X</b>
		<b>Particulier ordinaire</b>	<b>Grave ACEL</b>	<b>Majeur</b>
		<b>Gravité</b>		

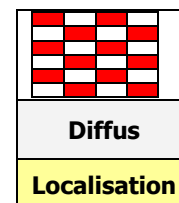

### 5.2.4 - Les objectifs du SDIS du Doubs

Dans le cadre de l'apparition d'une pandémie grippale, le SDIS :

- mettra en œuvre un plan de continuité de service interne ;
- mettra à disposition de ses personnels de moyens de protection ;
- participera au transport d'urgence de victimes dans le cadre des protocoles prévus par l'aide médicale d'urgence.

### 5.2.5 - Limites d'action du SDIS du Doubs

La mise en place de dispositifs prévisionnels de secours dans les unités de vaccination de base, et la logistique liée aux opérations de distribution de médicament ou de vaccination, comprenant notamment les matériels médicaux afférents, ne relèvent pas du champ de compétence légale du SDIS.

## 6 - Les risques de société

A l'appellation risques de société on associe essentiellement :

- les rassemblements de foules ;
- les mouvements sociaux ;
- la menace terroriste ;
- les arrivées massives de réfugiés.

### 6.1 - Les rassemblements de foule

#### 6.1.1 - Définition du risque et conséquences pour l'homme et son environnement

##### Définition

Figurent dans cette catégorie les événements susceptibles de réunir simultanément, de façon périodique, un grand nombre de personnes dans un lieu identifié. Au-delà de 5 000 personnes, la manifestation est définie comme un grand rassemblement et répond à des dispositions réglementaires spécifiques.

Les manifestations concernées peuvent être :

- carnivals, fêtes dans les villes ;
- braderies ;
- feux d'artifices ;
- spectacles, concerts ;
- manifestations sportives.

Elles peuvent comporter des risques :

- inhérents à la nature de la manifestation : incendies suite à feux d'artifices, animaux se ruant dans la foule, bagarres, accident d'engins de sport mécanique etc ;
- extérieurs à la manifestation mais impactant la zone considérée : orage de grêle, vents violents, chute d'arbre, de grues ou d'autres matériaux, acte de malveillance etc.

### ☞ **Conséquences pour l'homme et son environnement**

Ces événements peuvent causer des mouvements de panique et des bousculades susceptibles de générer de nombreuses victimes.

De plus, en fonction de la nature de l'événement, d'autres phénomènes tels que des incendies ou des effondrements peuvent compliquer l'intervention des secours.

Ils peuvent, selon leur typologie et leur localisation, engendrer des perturbations locales du SDACR nécessitant pour le SDIS de modifier temporairement la couverture des risques d'une zone plus ou moins importante.

#### **6.1.2 - Localisations – Bassins de risques**

Ces événements peuvent se rencontrer sur l'ensemble du territoire départemental y compris dans des communes rurales éloignées des grands centres urbains.

Quelques événements importants sont récurrents dans le département :

<b>Intitulé</b>	<b>Nature</b>	<b>Lieu</b>	<b>Gpt</b>
Coupe du monde combiné nordique	Epreuve sportive	Chaux-Neuve	Sud
Transjurassienne	Epreuve sportive populaire	Mouthe	Sud
Foire Comtoise	Foire expo	Besançon	Ouest
Rencontres et Racines	Concert	Audincourt	Est
Campagne à la ville	Foire expo	Audincourt	Est
Fête du CE Peugeot	Foire expo	Montbéliard	Est
Le Lion	Epreuve sportive populaire	Montbéliard	Est
Vents du futur	Manifestation de montgolfières	Arc et Senans	Ouest
Foire aux Saveurs d'Automne	Foire expo	Pouilley Français	Ouest
Le Festival de la Paille	Concert	Métabief	Sud
Le Tour de France	Epreuve sportive	Variable	

### 6.1.3 - Evaluation du niveau de risque

Même si le risque ne peut être totalement écarté, le département du Doubs n'a jamais été confronté à un sinistre de dimension importante suite à un rassemblement de foule.

Parmi tous les risques menaçant potentiellement les rassemblements de foule, le plus difficile à appréhender en matière de prévision des risques est constitué par les aléas climatiques dont l'intensité et la localisation sont parfois imprévisibles à l'avance.

#### Scénario dimensionnant

**Les scénarios sont identifiés pour chaque manifestation publique (cf partie V- Couverture des besoins de prévention et de prévision)**

#### Echelle de risque

<b>Probabilité</b>	<b>Assez fréquent</b>			
	<b>Très peu fréquent</b>			
	<b>Rare</b>		<b>X</b>	
		<b>Particulier ordinaire</b>	<b>Grave ACEL</b>	<b>Majeur</b>
		<b>Gravité</b>		

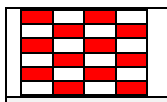

<b>Diffus</b>
<b>Localisation</b>

### 6.1.4 - Les objectifs du SDIS du Doubs

Les objectifs de couverture sont définis, sur la base d'une analyse de risque, pour chaque rassemblement de foule, lorsque l'avis du SDIS est sollicité par une autorité de police. Ils portent sur :

- la couverture de risques particuliers, en dehors du secours à personne prévu par le dispositif prévisionnel de secours assuré par les associations agréées de sécurité civile ;
- l'adaptation de la couverture opérationnelle du secteur concerné afin de compenser la perturbation locale du SDACR.

### 6.1.5 - Limites d'action du SDIS du Doubs

La mise en œuvre des dispositifs prévisionnels de secours définis par l'arrêté du 7 novembre 2006 fixant le référentiel national relatif aux dispositifs prévisionnels de secours ne relèvent pas du champ de compétence légale du SDIS.

## **6.2 - Les mouvements sociaux**

### **6.2.1 - Définition du risque et conséquences pour l'homme et son environnement**

#### **☞ Définition**

Il s'agit de manifestations prévues ou spontanées, importantes et incontrôlées qui peuvent devenir violentes telles que :

- violences urbaines suite à des faits divers ;
- mouvement de grève qui dégénère ;
- dérapage de supporters sportifs.

Ces risques présentent la particularité de déclencher de nombreuses opérations simultanées principalement pour des feux de poubelles ou de véhicules, allumés volontairement, sur des zones très concentrées. Les services de secours deviennent souvent la cible de bandes délinquantes ce qui nécessite une adaptation de la réponse en liaison avec les forces de l'ordre.

On peut constater :

- une brusque montée en puissance de la sollicitation opérationnelle ;
- de nombreux feux isolés nécessitant l'engagement opérationnel d'un engin d'incendie par foyer ;
- des perturbations locales du SDACR en raison des difficultés d'accès et des difficultés pour réaliser les missions opérationnelles courantes.

#### **☞ Conséquences pour l'homme et son environnement**

Ces phénomènes de mouvements sociaux peuvent générer :

- des blessés parmi les forces de l'ordre, les sapeurs-pompiers, les manifestants et la population ;
- une aggravation des sinistres en raison de délais majorés par les problématiques de violence ;
- une désorganisation temporaire de la société et de l'économie locale voir nationale ;
- des menaces d'atteinte à l'environnement et à la société par des produits chimiques toxiques ou explosifs.

### **6.2.2 - Localisations – Bassins de risques**

Le retour d'expérience permet de localiser ces risques principalement dans les zones urbaines sensibles des agglomérations de Montbéliard et Besançon.

### **6.2.3 - Evaluation du niveau de risque**

Les risques sociaux, et notamment les violences urbaines, peuvent survenir à tout moment au grès des faits de société au niveau local ou national.



De plus dans le cadre d'intervention relevant du risque courant, les équipages subissent régulièrement des agressions plus ou moins importantes.

### Scénario dimensionnant

**Violences urbaines**

### Echelle de risque

<b>Probabilité</b>	<b>Assez fréquent</b>			
	<b>Très peu fréquent</b>		X	
	<b>Rare</b>			
		<b>Particulier ordinaire</b>	<b>Grave ACEL</b>	<b>Majeur</b>
		<b>Gravité</b>		

<b>Localisé</b>
<b>Localisation</b>

#### **6.2.4 - Les objectifs du SDIS du Doubs**

La couverture des risques sociaux basée essentiellement sur l'incendie et le secours à personnes est incluse dans la couverture du risque bâtementaire (feux d'îlots d'habitat urbain).

En complément, le SDIS prendra en compte la spécificité et l'évolution de ces risques, notamment au travers :

- l'adaptation de l'engagement et de la gestion des moyens ;
- une formation des personnels intervenants ;
- la conception et la mise en œuvre de procédures opérationnelles conjointes SDIS, gendarmerie et police nationale.

#### **6.2.5 - Limites d'action du SDIS du Doubs**

Les missions de maintien de l'ordre ou de dégagement de la voie publique ne relèvent pas du champ de compétence légale du SDIS.

### **6.3 - La menace terroriste / Plis et colis suspects**

#### **6.3.1 - Définition du risque et conséquences pour l'homme et son environnement**

## ☞ Définition

### **Menace terroriste**

Ce type de risque concerne les actions visant à tuer ou blesser un maximum de personnes au moyen d'armes conventionnelles (fusils d'assauts, véhicules bélier, explosifs etc.), et/ou de substances chimiques, biologiques ou radioactives.

Les agents employés peuvent être connus ou inconnus et les modes d'action peuvent prendre des formes très diverses, pouvant toucher des manifestations publiques, des transports collectifs, des ERP ou autres.

Lorsque des substances chimiques ou radioactives sont employées, ce type de risque s'apparente à du risque technologique avec la notion de personnes contaminées en masse.

### **Plis et colis suspects**

Il s'agit de l'expédition, à destination de particuliers, d'administrations de services publics ou d'entreprises de plis ou de colis suspectés de contenir des agents biologiques, chimiques ou radioactifs dangereux.

La caractéristique de ces actions est de mobiliser fortement les moyens d'intervention spécialisés en risques NRBC.

Ces risques sont comparables au risque industriel ou de transport de matière dangereuse avec une composante particulière : la plupart relèvent de canulars ou de suspicions.

## ☞ Conséquences pour l'homme et son environnement

Ces phénomènes peuvent générer :

- de nombreux blessés parmi la population voir les forces de l'ordre ;
- des effets s'apparentant à ceux générés par le risque technologique ;
- des mouvements de panique ;
- une désorganisation temporaire de la société et de l'économie locale voir nationale.

### **6.3.2 - Localisations – Bassins de risques**

La menace terroriste concerne essentiellement les grandes agglomérations européennes en raison d'un impact médiatique fort.

Pour ce qui concerne les plis et colis suspect, ces interventions peuvent toucher tout le territoire et notamment les services de traitement ou de réception du courrier.

### **6.3.3 - Evaluation du niveau de risque**

Le niveau de risque varie en fonction de l'actualité nationale et internationale, même si le département ne constitue pas une cible privilégiée, il peut néanmoins être confronté à ce type d'événements.

## Scénario dimensionnant

Attentat terroriste

### Echelle de risque

Probabilité	Assez fréquent			
	Très peu fréquent			
	Rare			X
		Particulier ordinaire	Grave ACEL	Majeur
		Gravité		

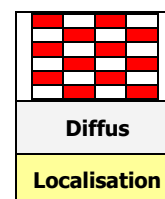

### 6.3.4 - Les objectifs du SDIS du Doubs

Les moyens engagés sont identiques à ceux prévus pour couvrir les risques technologiques, complétés par les moyens ci-dessous et nécessiterait potentiellement des renforts extra départementaux.

Moyens	30'	45'	60'	90'	180'	Total
Groupe décontamination de masse NRBC			1			1
Groupe décontamination fine NRBC					1	1

### 6.3.5 - Limites d'action du SDIS du Doubs

Les missions de récupération et d'analyse des éventuelles matières toxiques employées ne relèvent pas du champ de compétence légale du SDIS.

## 6.4 - Les arrivées massives de réfugiés

### 6.4.1 - Définition du risque et conséquences pour l'homme et son environnement

#### ☞ Définition

La proximité d'un conflit armé ou une catastrophe d'une exceptionnelle gravité pourrait conduire au déplacement massif de population qu'il serait nécessaire d'assister et d'héberger.

#### ☞ Conséquences pour l'homme et son environnement

Ces déplacements n'apportent pas d'autres risques spécifiques. On pourra toutefois les assimiler aux risques sociaux et sanitaires.

## 6.4.2 - Localisations – Bassins de risques

Dans un premier temps ces déplacements concerneraient essentiellement les zones frontalières et les gares ferroviaires.

## 6.4.3 - Evaluation du niveau de risque

Le niveau de risque varie en fonction de l'actualité nationale et internationale. Même si le département ne constitue pas une cible privilégiée (pas de frontières communes avec des pays à risque), il peut néanmoins être confronté à ce type d'événement.

### Scénario dimensionnant

**Arrivée massive de population et constitution de camps de réfugiés**

### Echelle de risque

<b>Probabilité</b>	<b>Assez fréquent</b>			
	<b>Très peu fréquent</b>			
	<b>Rare</b>		<b>X</b>	
		<b>Particulier ordinaire</b>	<b>Grave ACEL</b>	<b>Majeur</b>
		<b>Gravité</b>		

<b>Diffus</b>
<b>Localisation</b>

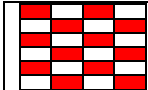
## 6.4.4 - Les objectifs du SDIS du Doubs

Ces risques peuvent être couverts de la même manière que les risques sanitaires. De plus, en fonction des situations rencontrées, la création de camp de réfugiés pourrait générer une perturbation locale du SDACR qu'il serait nécessaire d'ajuster temporairement.

## 6.4.5 - Limites d'action du SDIS du Doubs

Le SDIS pourra participer aux opérations d'assistance aux populations, exclusivement dans le cadre de l'urgence de la mise en place des premières mesures. Dans ce dernier cas, un désengagement progressif des moyens devra être opéré au plus vite, afin de récupérer le potentiel opérationnel.

## 7 - Les sites à risques

Ces sites concernent des zones géographiques délimitées présentant des risques spécifiques liés à l'environnement naturel et/ou aux activités pratiquées. Ils nécessitent une couverture adaptée et complémentaire à celle prévue pour la couverture des risques courants.

Les sites à risque identifiés dans le département sont regroupés en deux familles :

- Les sites de montagne, coteaux et falaises, cavités et milieux souterrain ;
- Les sites d'étendue d'eau et de cour d'eau intérieure.

## **7.1 - Les sites de montagne, coteaux et falaises, cavité et milieu souterrain**

### **7.1.1 - Définition du risque et conséquences pour l'homme et son environnement**

#### **☞ Définition**

Les sites de montagne, coteaux et falaises, cavité et milieu souterrain constituent des lieux propices à la pratique des activités suivantes :

- l'escalade, les « via ferrata », le canyoning, le parapente et le vol libre ;
- le ski alpin et nordique ;
- les randonnées (pédestres, raquettes, cheval et VTT, etc.) ;
- la spéléologie ;
- le bûcheronnage.

#### **☞ Conséquences pour l'homme et son environnement**

Ces activités génèrent essentiellement des risques de chutes, de blessures et d'épuisements physiques.

Comme elles se déroulent principalement dans la nature, les accidents qu'elles génèrent sont caractérisés par :

- un accès des secours très difficile (tout terrain, en hauteur etc.) ;
- des sauvetages nécessitant des techniques et des équipements spécialisés ;
- des conditions d'intervention tout temps.

### **7.1.2 - Localisations – Bassins de risques**

- L'escalade, les « via ferrata », le canyoning, le parapente et le vol libre :

Actuellement, quatre sites sont équipés pour la via ferrata : Nans-Sous-Saint-Anne, Ornans, Consolation-Maisonnettes et Charquemont. Les autres activités se pratiquent de manière diffuse sur le département.

- Le ski alpin et nordique :

Le ski alpin se pratique essentiellement sur le secteur de Métabief, Morteau et les Fourgs. Même si l'activité de ski nordique peut se pratiquer sur l'ensemble du massif montagneux du département, elle est particulièrement développée sur le tiers sud-est du Haut-Doubs, de Gilley à Chapelle des Bois.

- Les randonnées :

Les randonnées se pratiquent sur l'intégralité du département qui comporte près de 3 600 kilomètres de sentiers balisés.

- La spéléologie :

Le sous-sol karstique du département offre un important réseau de grottes et gouffres, répartis sur tout le territoire.

- Le bûcheronnage :

Cette activité est pratiquée par des professionnels ou des particuliers de façon diffuse sur l'ensemble du département.

### 7.1.3 - Evaluation du niveau de risque

Même si ces activités sportives sont de plus en plus réglementées par des textes spécifiques, et encadrées par des personnels formés et compétents, les risques d'accidents ne sont pas négligeables pour autant. A titre d'illustration, l'unité GRIMP a réalisé 164 interventions, dont une grande partie sur les sites à risque, au cours des années 2013 et 2014.

#### Scénario dimensionnant

**Sauvetage de 5 personnes au plus en site de montagne**

#### Echelle de risque

<b>Probabilité</b>	<b>Assez fréquent</b>	X		
	<b>Très peu fréquent</b>			
	<b>Rare</b>			
		<b>Particulier ordinaire</b>	<b>Grave ACEL</b>	<b>Majeur</b>
		<b>Gravité</b>		

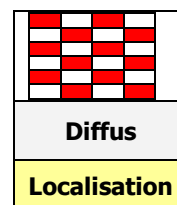

### 7.1.4 - Les objectifs du SDIS du Doubs

Les interventions des sapeurs-pompiers dans ce domaine nécessitent des moyens spécifiques tels que des VLHR, des VLS, des motoneiges, complétés au besoin par les sauveteurs et moyens de l'unité spécialisée GRIMP dont les méthodes et techniques d'intervention sont fixées réglementairement.

A 30 minutes, le SDIS du Doubs se fixe pour objectif de pouvoir effectuer une reconnaissance avec des moyens traditionnels au plus près des chemins non carrossables.

A 90 minutes, le SDIS du Doubs se fixe pour objectif de débiter un sauvetage en milieu périlleux.

A 120 minutes, le SDIS du Doubs se fixe pour objectif de pouvoir commencer une reconnaissance en tout point du territoire enneigé.

Moyens	30'	90'	120'	Total
Unité GRIMP		1		1
Véhicule d'intervention hors chemin	1			1
Véhicule d'intervention neige			1	1

### 7.1.5 - Limites d'action du SDIS du Doubs

Le secours en milieu souterrain est assuré par le Secours Spéléo Français.

## 7.2 - Les sites d'étendue d'eau et de cours d'eau intérieure

### 7.2.1 - Définition du risque et conséquences pour l'homme et son environnement

#### ☞ Définition

Les sites d'étendue d'eau et de cours d'eau intérieure constituent des lieux propices à la pratique des activités suivantes :

- la navigation ;
- le nautisme (canoë, kayak, pédalo, barques, raft, voile, planche à voile, ski nautique) ;
- la pêche en eau douce ;
- le tourisme fluvial ;
- la natation ;
- la fréquentation des plans d'eau gelés (promenade, patinage, chars à voile,...) ;
- la plongée subaquatique en surface libre ou non libre.

#### ☞ Conséquences pour l'homme et son environnement

Ces activités génèrent essentiellement des risques de noyades qui peuvent être associés à des hypothermies, des conditions d'accès difficiles, ainsi que des échouages de bateaux associés à une pollution du milieu aquatique.

Comme elles se déroulent principalement dans la nature, les accidents qu'elles génèrent sont caractérisés par :

- un accès des secours souvent difficile (tout terrain, etc.) ;
- des sauvetages nécessitant des techniques et des équipements spécialisés ;
- des conditions d'intervention tout temps.

### 7.2.2 - Localisations – Bassins de risques

Le département du Doubs possède un réseau hydrographique étendu comprenant un total de 1645 km de cours d'eau dont les principaux sont : le Doubs, la Loue, l'Allan, l'Ognon, le Dessoubre, le Lison. Une partie de ce réseau est propice à la circulation fluviale de plaisance notamment entre l'écluse de Saint Vit et celle d'Allenjoie, où le Doubs constitue une partie du Canal du Rhône au Rhin.

La particularité du massif jurassien a donné naissance à de nombreux plans d'eau naturels parmi lesquels les lacs de St-Point (42 m de profondeur), Chaillexon (60 m de profondeur), Remoray et bien d'autres encore pour une superficie totale de 720 hectares.

- Les pratiques liées aux voies navigables :

Les risques les plus importants sont générés par le transport de passagers sur le Doubs à Besançon, et sur le Lac de Chaillexon. Ces bateaux peuvent emporter de 75 à 250 passagers. Le trafic sur le Doubs est de 700 passages par an à Besançon.

Sur le canal du Rhône au Rhin, l'essentiel du trafic est constitué par la navigation touristique (800 passages de plaisanciers par an). Sur ces voies navigables, on constate également la pratique sporadique de motonautisme comme le ski nautique ou le scooter des mers sur voies autorisées (Lonot à Baumes les Dames, Beure, Boucle de Besançon)

- Les pratiques sur les autres plans d'eau :

Par son attractivité touristique le département accueille de nombreux pratiquants de canoë-kayak sur les rivières ainsi que des régatiers et véliplanchistes sur les plans d'eau. L'attrait pour de nouvelles formes de pratiques sportives se concrétise sporadiquement sur le département dans des activités qui ne sont pas forcément encadrées par des fédérations sportives (kite-surf, nage en eau vive, canyoning...).

- Les risques liés aux surfaces non libres :

Les surfaces non libres se caractérisent par la présence d'un obstacle à la surface de l'eau, empêchant les plongeurs de rejoindre l'air libre de la surface en cas d'incident.

Ce risque est présent de façon diffuse sur le département de la manière suivante :

- par des cavités karstiques noyées explorées par des spéléologues (source du Doubs, Source de la Loue, Source bleue de Montperreux, Sources bleue de Cusance, réseau du Verneau, etc.) ;
- en hiver les étendues d'eau gelées attirent des pratiquants de promenade, de patinage et de chars à glace (Lac Saint Point, Lac de Chaillexon etc). On a pu compter jusqu'à 7000 personnes sur le lac de Chaillexon ;
- la présence de réservoirs d'eau de volumes divers et les ballasts des écluses

- Les autres risques liés aux étendues d'eau :

Les différents lacs, rivières et étangs (Rougemont, Osselle, Pont de Roide, Lacs Saint Point et Rémoray, Brognard, Lonot, etc.) offrent la possibilité de pratiquer la baignade dans et en dehors de zones sécurisées. Ces sites sont plus particulièrement fréquentés lors de fortes chaleurs. La pêche est également pratiquée sur de nombreux plans d'eau.

### **7.2.3 - Evaluation du niveau de risque**

Les interventions sur les étendues d'eau sont assez fréquentes sur l'ensemble du territoire. A titre d'illustration, l'unité SAL a réalisé 551 interventions de 2006 à 2015, et l'unité SAV 184 interventions de 2008 à 2015.

#### **Scénario dimensionnant**

**Sauvetage de 5 personnes au plus en milieu aquatique**



## Echelle de risque

<b>Probabilité</b>	<b>Assez fréquent</b>	<b>X</b>		
	<b>Très peu fréquent</b>			
	<b>Rare</b>			
		<b>Particulier ordinaire</b>	<b>Grave ACEL</b>	<b>Majeur</b>
		<b>Gravité</b>		

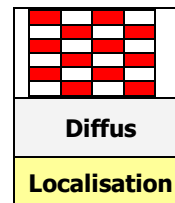

### 7.2.4 - Les objectifs du SDIS du Doubs

Les interventions des sapeurs-pompiers dans ces domaines nécessitent des moyens spécifiques tels que des embarcations, des VLHR, complétés par les sauveteurs spécialisés «sauveteurs aquatiques» (SAV) et les plongeurs «scaphandriers autonomes légers » (SAL) dont les méthodes et techniques d'intervention sont fixées réglementairement.

A 30 minutes, le SDIS du Doubs se fixe pour objectif de pouvoir effectuer une reconnaissance avec des moyens traditionnels au plus près des chemins non carrossables.

A 35 minutes, le SDIS du Doubs se fixe pour objectif de pouvoir effectuer des sauvetages et mises en sécurité en milieu aquatique

A 90 minutes, le SDIS du Doubs se fixe pour objectif de pouvoir effectuer des interventions nécessitant des scaphandriers autonomes légers. Cet aspect inclut, uniquement lorsque les effectifs de plongeurs spécialisés le permettent, l'intervention en surface non libre (les cavités souterraines noyées et plongée sous glace) jusqu'à 60 m du point d'immersion.

Moyens	30'	35'	90'	Total
Véhicule d'intervention hors chemin	1			1
Sauvetage aquatique		1		
Nautique			1	1

### 7.2.5 - Limites d'action du SDIS du Doubs

Le secours en surface non libre au-delà de 60 m du point d'immersion dans les cavités karstiques noyées recensées par le SDIS, comme dans toutes les autres cavités karstiques noyées, est assuré par le Secours Spéléo Français.

Le dégagement des épaves de véhicules et de bateau dans les cours d'eau ne relève pas du champ de compétence légal du SDIS.

## **8 - Aspects divers**

### **8.1 - Le renfort aux départements extérieurs**

Le SDIS du Doubs peut être amené à constituer ponctuellement des groupes d'intervention et des colonnes mobiles de secours afin de renforcer les moyens de secours d'un autre département à titre préventif, curatif ou pour exercice. Ces mobilisations créent des déficits de couverture départementale :

- pour les missions curatives, le déficit est considéré de la même manière que pour la couverture des risques départementaux ;
- pour les missions préventives et les exercices, le niveau de couverture identifié dans le présent document doit être rétabli avant engagement des moyens.

### **8.2 - Le secours transfrontalier**

Le département du Doubs dispose d'une frontière commune avec la Suisse. Cela permet de disposer de renforts mutuels par l'intervention des moyens français en Suisse ou des moyens suisses en France, dans le cadre d'une collaboration transfrontalière.

Cette collaboration transfrontalière peut concerner :

- le secours en zone transfrontalière (Bassins du Doubs à Villers-le-Lac, Tunnel du Mont d'or, secteurs routiers, itinéraires de randonnée ou de ski nordique transfrontaliers,...) ;
- le renforcement mutuel en moyens de secours courants pour les interventions ayant lieu à proximité de la frontière ;
- le renforcement mutuel en moyens de secours particuliers pour les interventions nécessitant des moyens particuliers ;
- les interventions hélicoptées.

Les modalités d'intervention sont régies par des accords préalables.

## **9 - Couvertures des besoins de prévention et de prévision**

Dans le cadre de leurs compétences (article L.1424-2 du CGCT), les SDIS exercent les missions :

- de prévention et d'évaluation des risques de sécurité civile ;
- de préparation des mesures de sauvegarde et d'organisation des moyens de secours.

Les moyens du SDIS consacrés aux actions de prévention et d'évaluation des risques sont définis par le conseil d'administration, en tenant compte du nombre des établissements dans le département relevant de la réglementation applicables aux risques d'incendie et de panique dans les établissements recevant du public et de l'activité du service dans le domaine de la prévision.

Les domaines de compétences ainsi traités comprennent :

- (1) le contrôle de la réglementation de sécurité dans les ERP et l'animation des commissions de sécurité ;
- (2) la réalisation de plans d'interventions dans les ETARE ;
- (3) la défense extérieure contre l'incendie ;

- (4) les avis techniques sur les documents d'urbanisme ;
- (5) la réalisation de la cartographie opérationnelle ;
- (6) l'analyse des risques et la couverture des manifestations à caractère événementiel susceptibles de perturber la couverture normale prévue par le présent document ;
- (7) la collaboration avec les autres services de l'Etat à la réalisation des plans de secours départementaux et la participation aux diverses commissions instituées et dans lesquels le DDSIS est membre ;
- (8) la participation du SDIS aux exercices de sécurité civile ;
- (9) la recherche des causes et circonstance d'incendie.

L'ensemble de ces missions est confié au Groupement prévention-planification (GPP).

### **9.1 - Le contrôle de la réglementation de sécurité dans les Etablissements Recevant du Public (ERP) et l'animation des commissions de sécurité**

Le rôle et les missions dans ce domaine sont fixés par le code de la construction et de l'habitation, le décret n°95-260 du 8 mars 1995 modifié relatif aux Commissions Consultatives Départementales de Sécurité et d'Accessibilité (CCDSA) et sa circulaire d'application éponyme du 22 juin, 1995.

Pour le contrôle des ERP, l'organisation des commissions de sécurité relève de critères qualitatifs et géographiques :

#### **☒ Une sous-commission départementale pour la sécurité contre les risques d'incendie et de panique dans les établissements recevant du public et les immeubles de grande hauteur**

Cette sous-commission traite des affaires de 1<sup>ère</sup> catégorie et des demandes de dérogation pour l'ensemble du département. Elle traite également les affaires de l'arrondissement de Besançon.

Lorsque les affaires de 1<sup>ère</sup> catégorie et de demandes de dérogations concernent des établissements implantés dans les arrondissements de Pontarlier et de Montbéliard, la commission se délocalise dans les sous-préfectures respectives pour traiter les dossiers. Cette commission est généralement présidée par un membre du corps préfectoral ou par le chef du service interministériel de défense et de protection civile.

#### **☒ Deux commissions de sécurité d'arrondissement**

Ces 2 commissions se tiennent à Montbéliard et Pontarlier. Elles sont généralement présidées par le sous-préfet ou par le secrétaire général de sous-préfecture. Elles traitent des affaires relatives aux ERP de la deuxième à la cinquième catégorie.

La répartition de l'activité est la suivante (année 2013) :

- Le bilan des affaires traitées par la sous-commission ERP - IGH est le suivant :

<b>Arrondissement</b>	<b>Visites</b>	<b>Dossiers</b>
Besançon	286	301
Montbéliard	12	14
Pontarlier	9	9
<b>TOTAL</b>	<b>307</b>	<b>324</b>

- Le bilan des affaires traitées par les CSA est le suivant :

Arrondissement	Visites	Dossiers
CSA Montbéliard	149	118
CSA Pontarlier	148	163
<b>TOTAL</b>	<b>297</b>	<b>281</b>

Au 31 décembre 2014, le département compte 11 881 répartis comme suit :

- 1 595 ERP du 1<sup>er</sup> groupe ;
- 10286 ERP du 2<sup>ème</sup> groupe.

### **9.2 - La réalisation de plans d'intervention dans les ETAbissements REpertoriés à risques (ETARE)**

La connaissance des risques du secteur défendu par les centres d'incendie et de secours revêt une importance démontrée dans la lutte contre les sinistres. Afin de se préparer à l'intervention, le SDIS du Doubs réalise des plans d'intervention dans les établissements répertoriés à risques ou présentant une sensibilité particulière (patrimoniale).

La réalisation de ces plans trouve sa source réglementaire dans le règlement d'instruction et de manœuvre des sapeurs-pompiers communaux approuvé par l'arrêté du 1<sup>er</sup> février 1978. Cette notion de plan d'intervention se retrouve :

- dans une circulaire du 24 novembre 1982 ;
- dans l'article MS2 du règlement de sécurité du 25 juin 1980 ;
- dans le tome G1 du guide du plan ORSEC de décembre 2006.

Ces plans sont une déclinaison détaillée du présent document afin, d'analyser et de couvrir les risques inhérents à certains établissements. Ils font l'objet d'une procédure de réalisation actualisée en fonction de l'évolution des règles de l'art dans ce domaine.

### **9.3 - La défense extérieure contre l'incendie (DECI)**

Pour assurer la défense extérieure contre l'incendie, les sapeurs-pompiers utilisent des « points d'eau incendie » nécessaires à l'alimentation en eau des moyens des services d'incendie et de secours. Ces points d'eau incendie sont constitués d'ouvrages publics ou privés utilisables en permanence par les services d'incendie et de secours. Outre les bouches et poteaux d'incendie normalisés, peuvent être retenus à ce titre des points d'eau incendie naturels ou artificiels et d'autres prises d'eau. Tout point d'eau incendie est caractérisé par sa nature, sa localisation, sa capacité et la capacité de la ressource qui l'alimente.

Le cadre national de la DECI est institué sous la forme:

- Des articles L.2213-32, L. 2225-1 à 4 et L.5211-9-2-I de la partie législative du CGCT issus de l'article 77 de la loi n°2011-525 du 17/05/2011 de simplification et d'amélioration de la qualité du droit (dite Loi Warsmann)

☞ La loi crée la police administrative spéciale de la DECI (transférable au président d'EPCI à fiscalité propre), elle définit l'objet de la DECI, elle érige un service public de DECI (transférable à l'EPCI), elle

distingue la DECI d'une part des SDIS et d'autre part du service de l'eau potable, elle inscrit la compétence de gestion de la DECI au rang des compétences communales (ou EPCI).

- Des articles R2225-1 à 10 de la partie réglementaire du CGCT (décret n°2015-235 du 27 février 2015 relatif à la DECI)

☞ Le décret vient préciser la loi. Il définit notamment la notion de point d'eau incendie, il institue un référentiel national de DECI qui doit servir de guide à la rédaction du règlement départemental de défense extérieure contre l'incendie (RDDECI), il fixe notamment le contenu et la méthode d'adoption du RDDECI, il définit la notion de contrôle des points d'eau et de reconnaissances opérationnelles.

- De l'arrêté du 15 décembre 2015 (NOR : INTE1522200A) fixant le référentiel national de la défense extérieure contre l'incendie.

Ainsi, sur la base du référentiel national établi par arrêté interministériel, les règles seront fixées au niveau départemental par le RDDECI arrêté par le préfet dans un délai de deux ans à partir de la publication du décret, après concertations des différents acteurs locaux. Ces règles seront ensuite déclinées au niveau communal ou intercommunal. Ce dispositif mettra en place une approche réaliste, tenant compte des risques identifiés et des sujétions de terrain.

Jusqu'à l'élaboration du RDDECI, le SDIS du Doubs s'appuiera sur les principes du référentiel national de la défense extérieure contre l'incendie lorsqu'il sera consulté pour avis sur les questions de DECI.

Par ailleurs, dans l'attente du RDDECI, le SDIS du Doubs maintient l'objectif d'effectuer une reconnaissance opérationnelle, par moitié tous les deux ans, de l'ensemble des points d'eau du département. Cette reconnaissance opérationnelle a pour objectif la vérification visuelle des points d'eau incendie et en particulier, leur existence, leur signalisation et leur implantation.

#### **9.4 - Les avis techniques sur les documents d'urbanisme**

Lorsqu'il est saisi par les services instructeurs (DREAL, DDT, Maires etc.) sur les documents d'urbanisme et les dossiers ICPE, l'avis rendu par le SDIS porte sur la DECI et l'accessibilité des moyens de secours.

Dans certains cas particuliers, notamment dans le cas de demandes de dérogation, le SDIS pourra solliciter une étude d'ingénierie incendie visant à démontrer que les objectifs liés à la sécurité incendie et à l'accessibilité des secours sont bien atteints.

#### **9.5 - La réalisation de la cartographie opérationnelle**

Afin de localiser rapidement l'adresse d'une intervention et de pouvoir réaliser l'analyse d'une zone d'intervention, les sapeurs-pompiers utilisent des plans géographiques parcellaires à disposition dans les CIS et au niveau du CTA-CODIS. Ces plans parcellaires sont élaborés au moyen d'un système d'information géographique et comportent, outre les rues, les voies de communication, le bâti, les étendues et cours d'eau, la localisation des « points d'eau incendie », des ETARE, et d'un certain nombre de points remarquables utiles aux opérations de secours.

Ces plans parcellaires sont mis à jour par moitié tous les deux ans pour l'ensemble des communes du département à l'occasion des reconnaissances opérationnelles des « points d'eau incendie ».

La réalisation de ces plans trouve sa source réglementaire dans le règlement d'instruction et de manœuvre des sapeurs-pompiers communaux approuvé par l'arrêté du 1<sup>er</sup> février 1978.

## **9.6 - L'analyse des risques et la couverture des manifestations à caractère événementiel susceptibles de perturber la couverture normale prévue par le présent document.**

L'organisation de manifestations à caractère événementiel fait l'objet d'un contrôle voire d'une autorisation par l'autorité de police compétente.

Dans le cadre de son domaine de compétences, le SDIS du Doubs apporte son avis à l'autorité de police soit directement après étude du dossier, soit au travers des différentes commissions de préparation de ces événements. L'avis technique du SDIS est élaboré sur la base d'une analyse de risque et de la réglementation adaptée à chaque type de manifestation. Il porte exclusivement sur la sécurité du public (le respect des règles fédérales étant du ressort de l'organisateur pour les compétiteurs le cas échéant).

## **9.7- La collaboration avec les autres services de l'Etat à la réalisation des plans de secours départementaux et la participation aux diverses commissions instituées dont le Directeur Départemental des Services d'Incendie (DDSI) est membre.**

Dans le cadre des travaux de prévention et de préparation opérationnelle menés par le Préfet, le SDIS du Doubs apporte son concours à l'élaboration des plans de secours départementaux et participe aux commissions ayant pour destination la prévention des risques de sécurité civile. Il s'agit notamment :

- du conseil départemental de l'environnement et des risques sanitaires et technologiques ;
- de la sous-commission départementale pour l'homologation des enceintes sportives ;
- de la sous-commission départementale pour la sécurité des terrains de camping et de stationnement de caravanes ;
- de la sous-commissions départementale pour la sécurité des infrastructures et systèmes de transport ;
- de la sous-commissions départementale pour la sécurité publique.

## **9.8 - La participation du SDIS aux exercices de sécurité civile**

Dans le cadre de la préparation à la gestion de crise définie par le préfet, le SDIS participe à la conception et à la réalisation des exercices de sécurité civile relevant de son champ de compétence.

## **9.9 - La recherche des causes et des circonstances d'incendie (RCCI)**

La RCCI consiste à utiliser une méthodologie destinée à localiser le lieu d'origine d'un feu, à déterminer la cause initiale et à expliquer la propagation du sinistre.

La RCCI constitue une activité complémentaire et facultative des missions de prévention, de la protection et de la lutte contre les incendies et s'inscrit dans le cadre du retour d'expérience.

Cette activité est distincte des missions d'expertise réalisées à la demande de l'autorité judiciaire.

La RCCI vise principalement à améliorer la prévention des incendies, la sécurité des intervenants, et à contribuer à la défense des intérêts du service.

Ainsi, le SDIS du Doubs se fixe comme objectif de pouvoir effectuer une RCCI lorsque cela est jugé nécessaire pour le service.

# Les Communes Exposées à un Risque Mouvement de Terrain

Annexe N°1

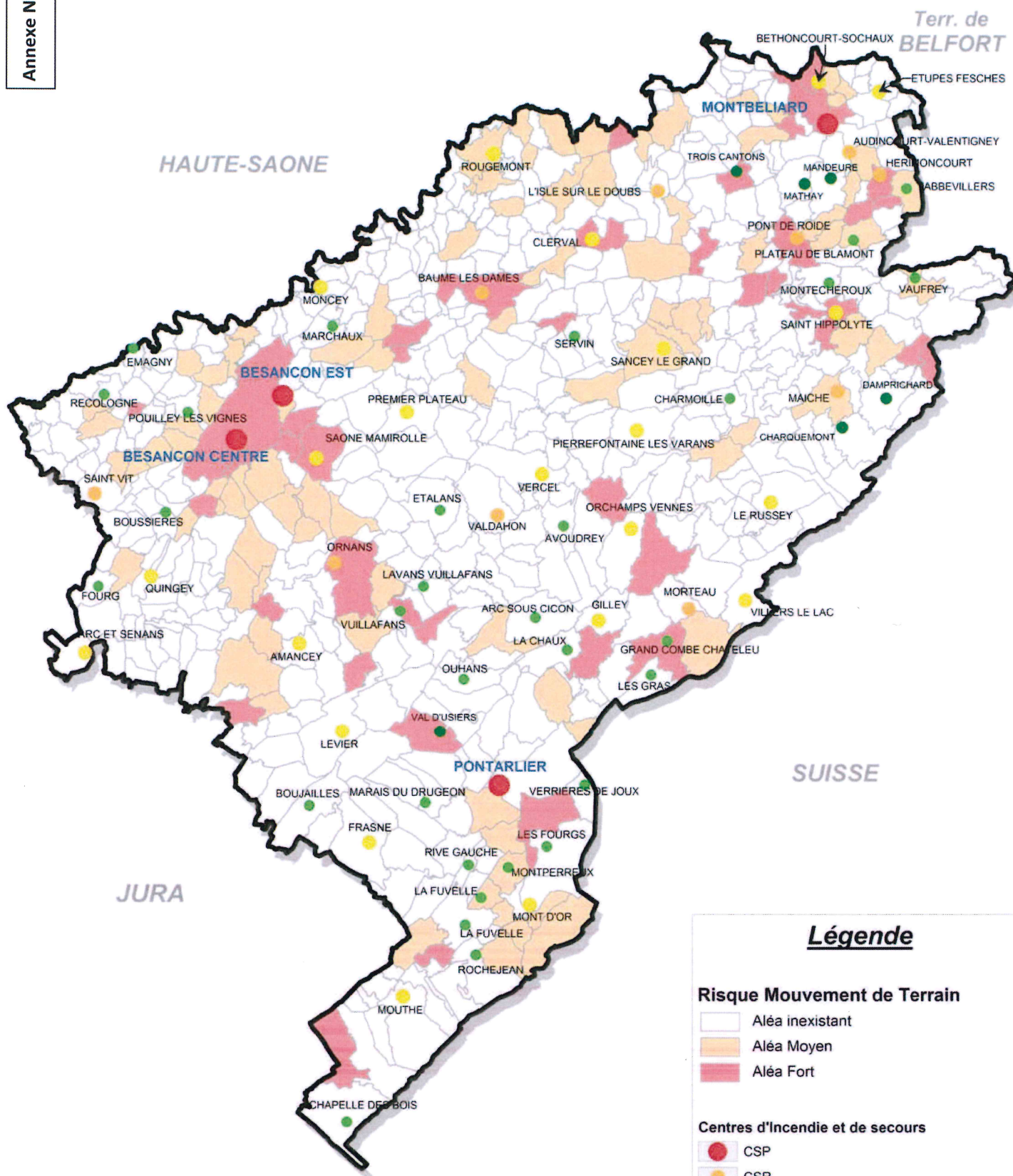

## Légende

### Risque Mouvement de Terrain

- Aléa inexistant
- Aléa Moyen
- Aléa Fort

### Centres d'Incendie et de secours

- CSP
- CSR
- CS
- CPIR
- CPI

Source : DDRM 2012

Juin 2014

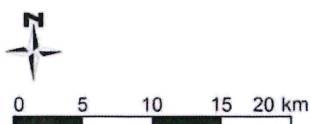

# Les Communes Exposées à un Risque Inondation

Annexe N°2

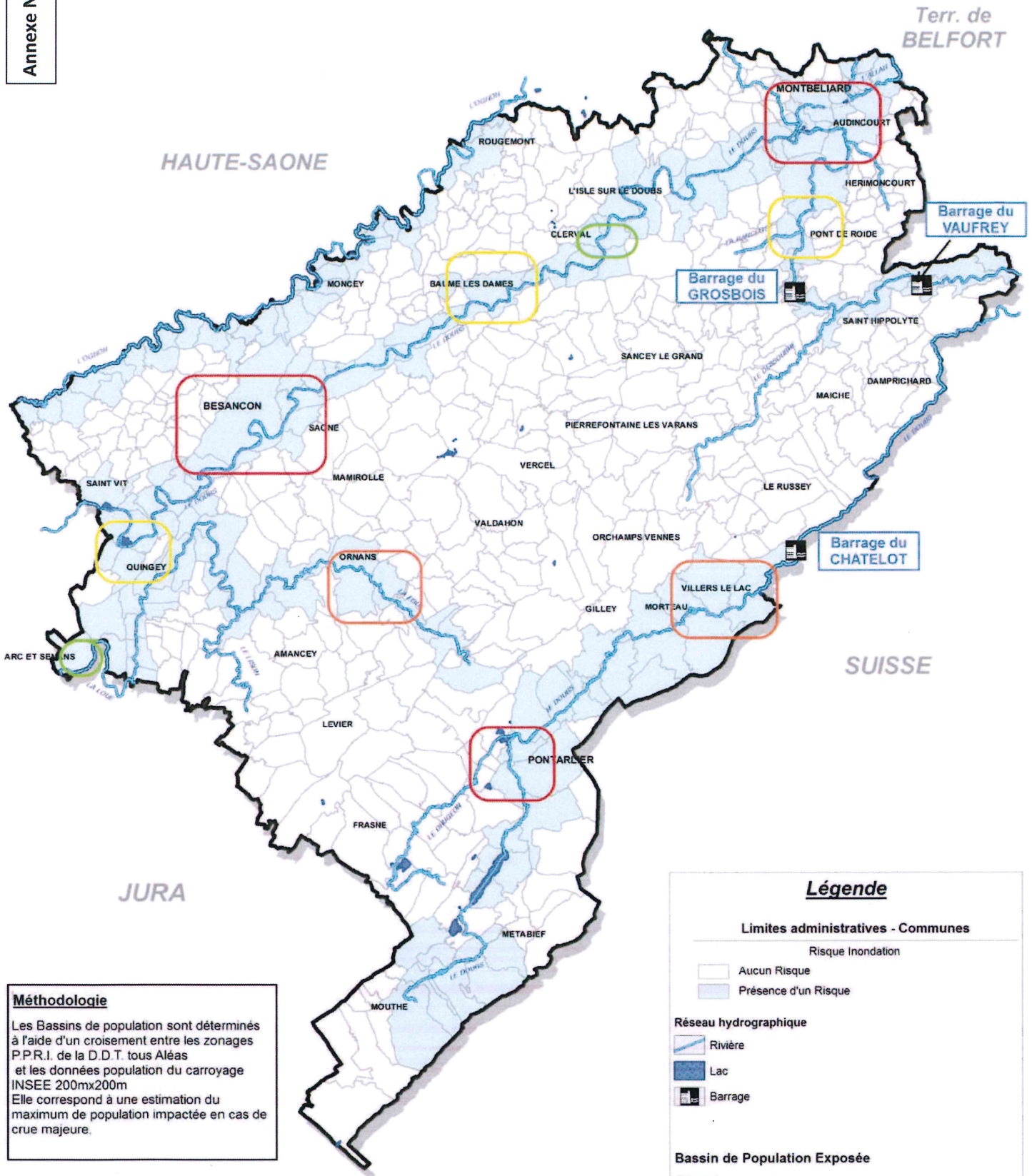

## Méthodologie

Les Bassins de population sont déterminés à l'aide d'un croisement entre les zonages P.P.R.I. de la D.D.T. tous Aléas et les données population du carroyage INSEE 200mx200m. Elle correspond à une estimation du maximum de population impactée en cas de crue majeure.

## Légende

### Limites administratives - Communes

Risque Inondation

- Aucun Risque
- Présence d'un Risque

### Réseau hydrographique

- Rivière
- Lac
- Barrage

### Bassin de Population Exposée

- + de 5000 hab.
- de 2000 à 5000 hab.
- de 500 à 2000 hab.
- De 100 à 500 hab.

Source : DDRM 2012 Février 2015



0 5 10 15 20 km



# Les Communes Exposées à un Risque Sismique

Annexe N°3



0 5 10 15 20 km



# Répartition des Installations Classées pour la Protection de l'Environnement dans le Département du Doubs

## ICPE et Site SEVESO

Annexe N°4

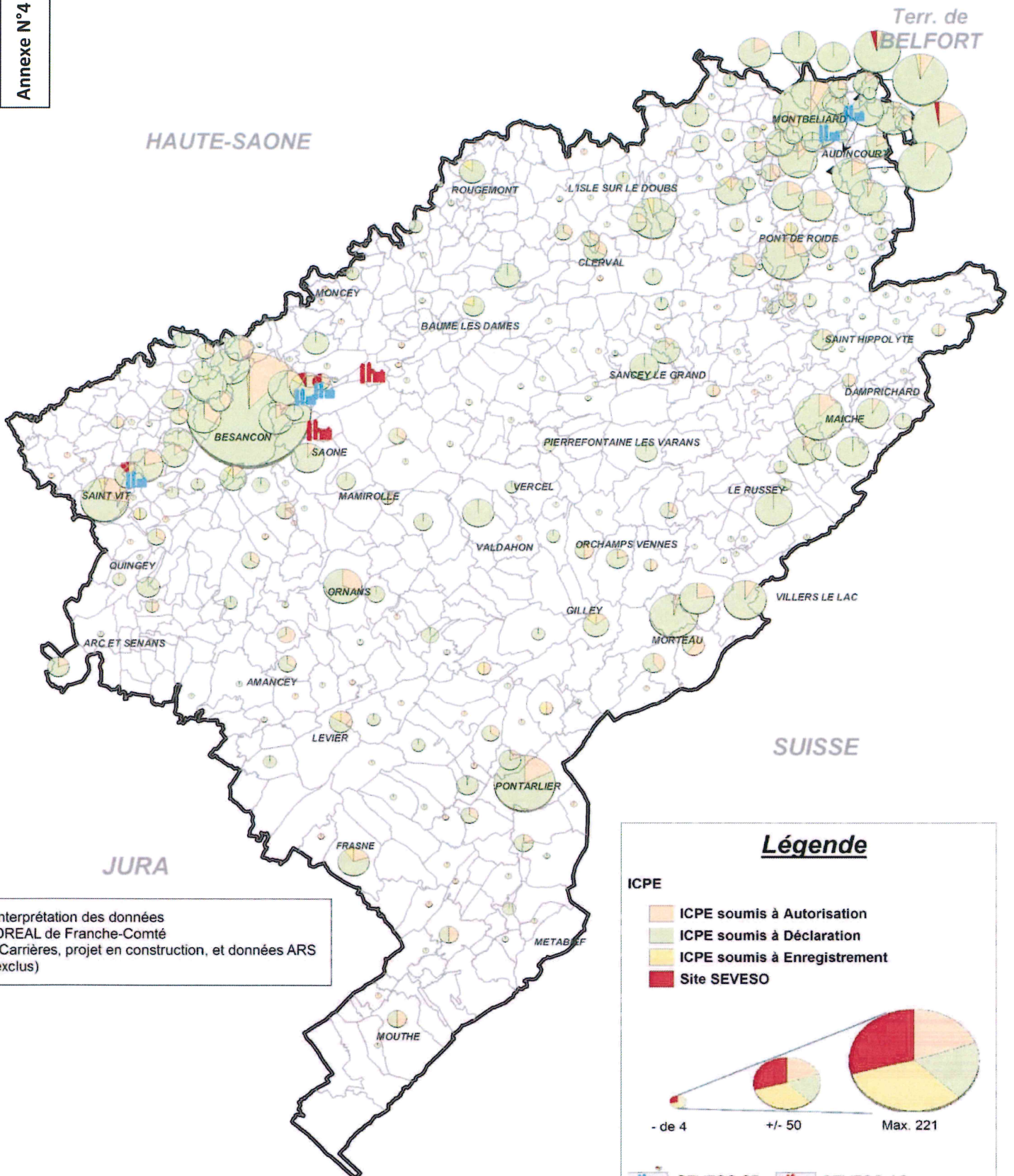

Interprétation des données  
DREAL de Franche-Comté  
(Carrières, projet en construction, et données ARS  
exclus)

### Légende

#### ICPE

- ICPE soumis à Autorisation
- ICPE soumis à Déclaration
- ICPE soumis à Enregistrement
- Site SEVESO

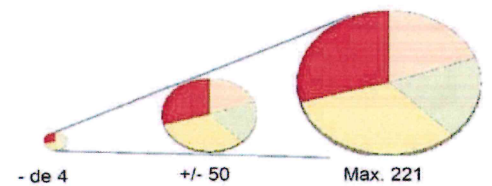

- SEVESO SB
- SEVESO AS



0 5 10 15 20 km

# Répartition des Sources Hydrocarbures dans le Doubs

Annexe N°5

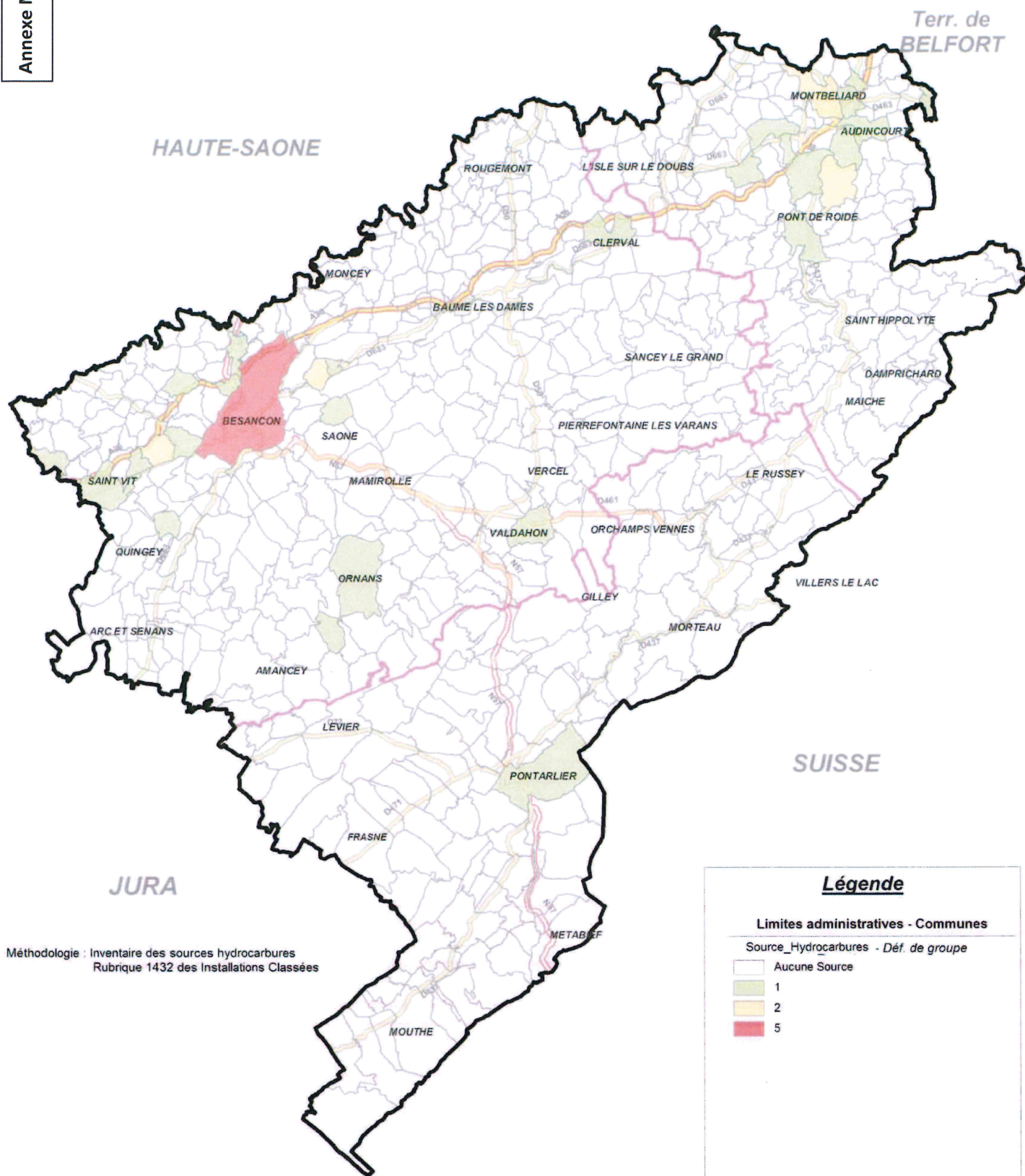

Méthodologie : Inventaire des sources hydrocarbures  
Rubrique 1432 des Installations Classées

## Légende

- Limites administratives - Communes**
- Source\_Hydrocarbures - Déf. de groupe**
- Aucune Source
  - 1
  - 2
  - 5



Source : Ministère de l'Ecologie, du Développement durable, et de l'Energie  
Base Nationale des Installations Classées

0 5 10 15 20 km

© SDIS 25 - Service SIG

Février 2015

# Répartition des Sources de Rayonnement Ionisant dans le Doubs

Annexe N°6

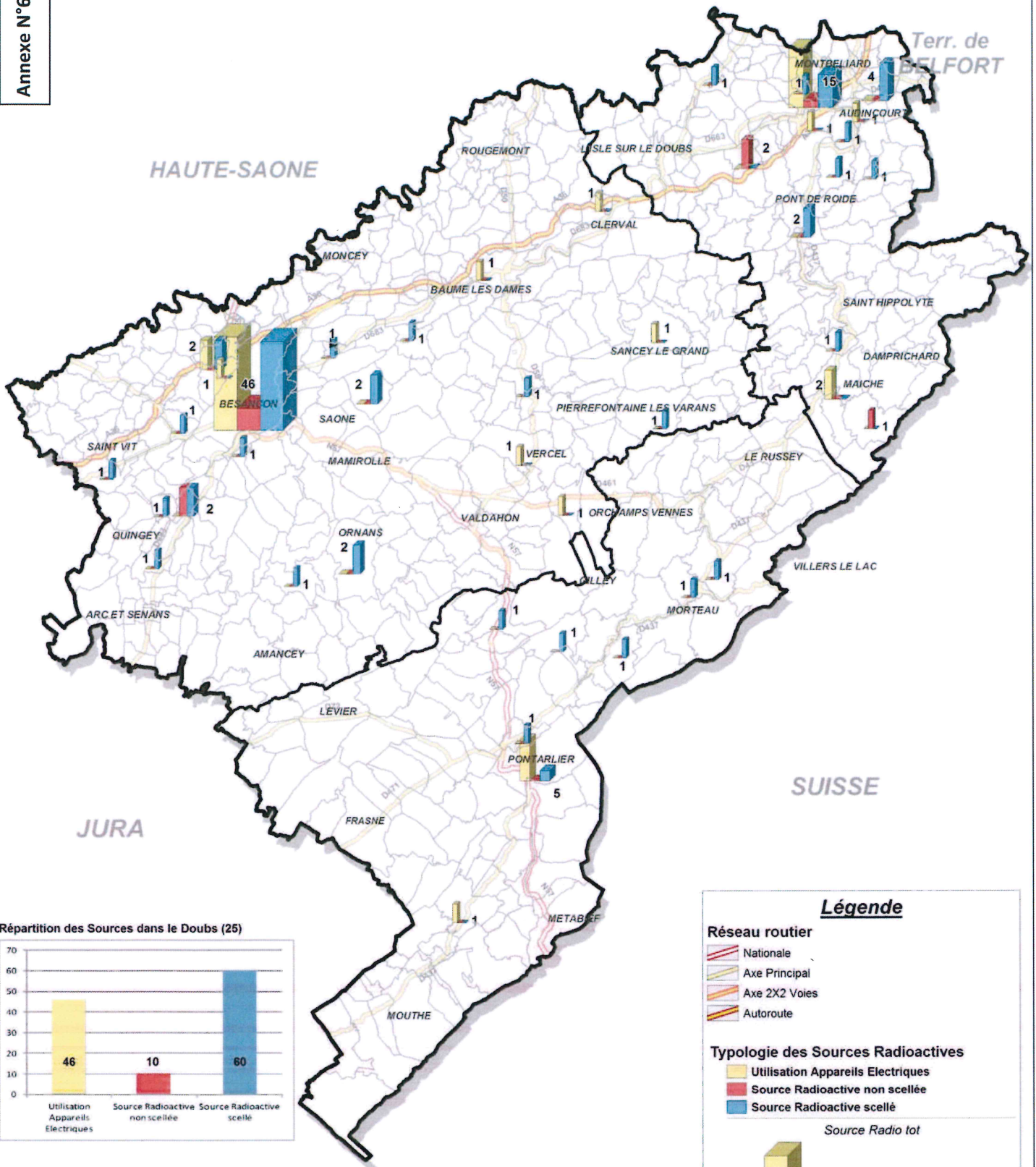

**Légende**

**Réseau routier**

- Nationale
- Axe Principal
- Axe 2X2 Voies
- Autoroute

**Typologie des Sources Radioactives**

- Utilisation Appareils Electriques
- Source Radioactive non scellée
- Source Radioactive scellée

**Source Radio tot**

1 46 Nombre de Source par Commune

**Novembre 2014**

Source : IRSN - Inventaire National des Sources de Rayonnements Ionisants  
Département du Doubs - 18/11/2014

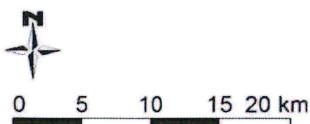

# Répartition des Etablissements Recevant du Public (ERP)

## dans le Département du Doubs

ERP du 1er Groupe et du 2ème Groupe avec Sommeil

Annexe N°7

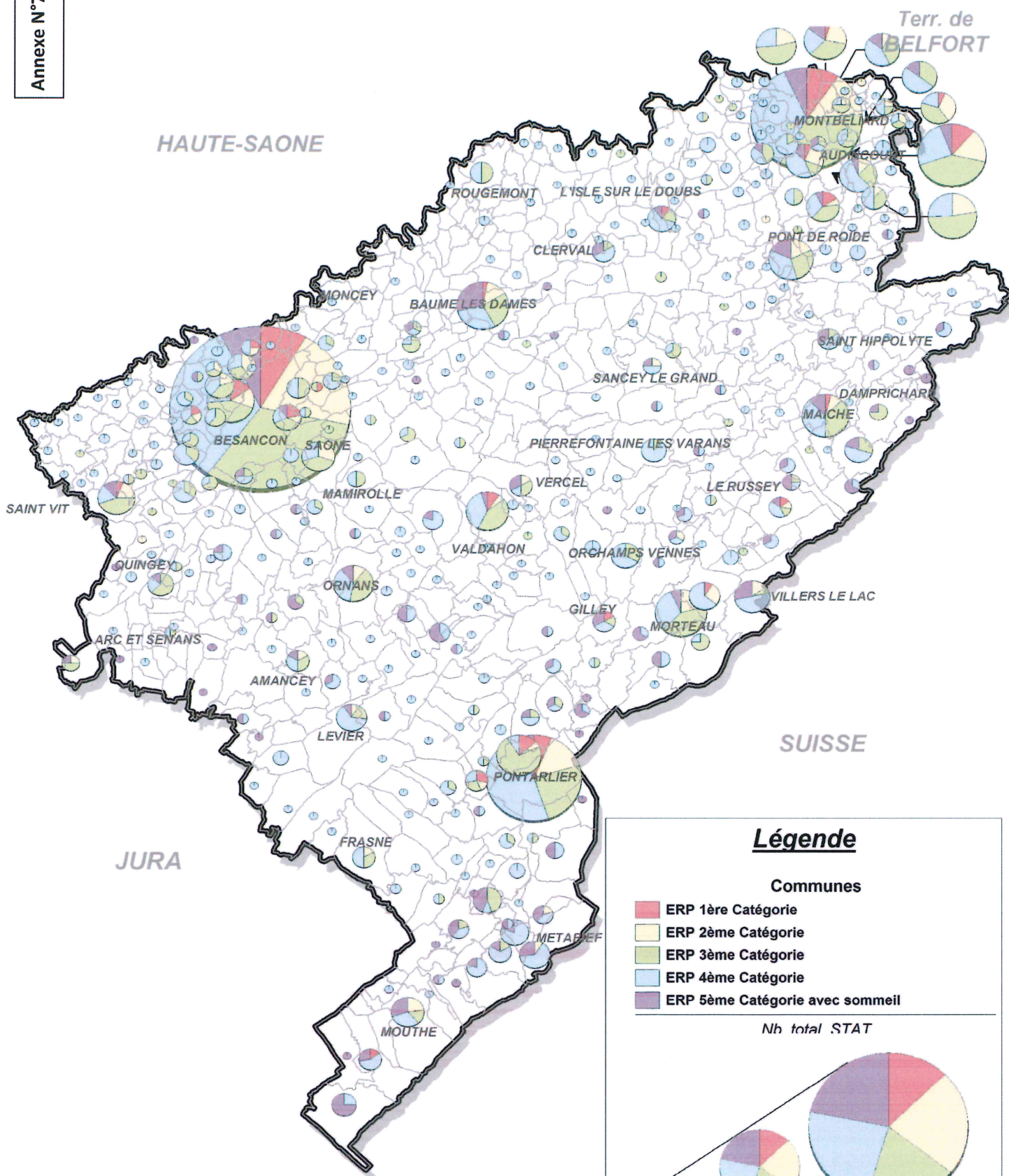

### Légende

#### Communes

- ERP 1ère Catégorie
- ERP 2ème Catégorie
- ERP 3ème Catégorie
- ERP 4ème Catégorie
- ERP 5ème Catégorie avec sommeil

Nh total STAT

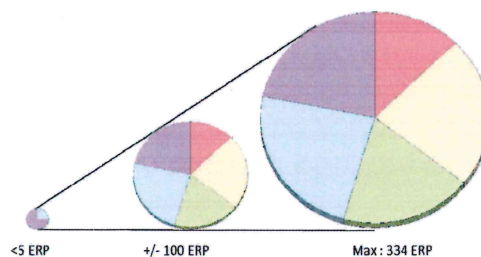

0 5 10 15 20 km



CENTRE	GT	Types		Période 2004 / 2006					Période 2012 / 2013				Variation du nombre d'intervention par jour par centre entre les 2 périodes	Rang				
		2006	2013	2004	2005	2006	Moyenne 2004/2006	Mission de secours / jour	2012	2013	Moyenne (Arr. entier sup)	Mission de secours / jour		Moyenne 2004/2006	Moyenne 2012/2013	Varia	%	
ABBEVILLERS	E	CPI	CPI	49	41	37	42	0,1	25	35	30	0,1	0,0	59	65	6	-28,57%	
AMANCEY	O	CS	CS	208	214	240	221	0,6	263	305	284	0,8	0,2	26	23	-3	28,51%	
ARC ET SENANS	O	CPI	CS	108	80	88	92	0,3	147	150	148,5	0,4	0,1	45	42	-3	61,41%	
ARC SOUS CICON	S		CPI	Intégration le 14/10/11					32	41	36,5	0,1	0,1		61			
<b>AUDINCOURT/VALENTIGNEY</b>	E		CSR	1523*	1734*	1655*	1637	4,5	1746**	1824**	1786	4,9	0,4		4		9,08%	
AVOUDREY	O	CPI	CPI	31	37	53	40	0,1	80	101	90,5	0,2	0,1	60	46	-14	126,25%	
BAUME LES DAMES	O	CSR	CSR	757	815	852	808	2,2	851	882	866,5	2,4	0,2	5	7	2	7,24%	
<b>BESANCON</b>	O		CSP	8812*	9852*	9997*	9554	26,2	11292*	11498*	11395	31,2	5,0		1		19,27%	
<b>BETHONCOURT-SOCHAUX</b>	E		CS	908*	1001*	881*	930,0	2,5	1078	1036	1057	2,9	0,3		5		13,66%	
BOUJAILLES	S		CPI	Aucune donnée SDACR 2006					32	35	33,5	0,1	0,1		62			
BOUSSIERES	O	CPI	CPI	162	139	169	157	0,4	191	178	184,5	0,5	0,1	38	38	0	17,52%	
CHAPELLE DES BOIS	S	CPI	CPI	1	10	20	10	0,05	26	35	30,5	0,1	0,0	68	64	-4	205,00%	
CHARMOILLE	O		CPI	Intégration le 22/10/10					73	74	73,5	0,2	0,2		49			
CHARQUEMONT	E		CPIR	115	105	110	110	0,3	197	182	189,5	0,5	0,2	44	37	-7	72,27%	
CLERVAL	O	CS	CS	244	228	260	244	0,7	222	264	243	0,7	0,0	22	26	4	-0,41%	
DAMPFRICHARD	E		CPI	CPIR	79	73	104	85	0,2	176	168	172	0,5	0,3	47	40	-7	102,35%
EMAGNY	O	CPI	CPI	22	16	27	22	0,1	70	90	80	0,2	0,1	64	48	-16	263,64%	
ETALANS	O	CPI	CPI	48	58	65	57	0,2	137	135	136	0,4	0,2	52	43	-9	138,60%	
ETUPES-FESCHES	E		CPIR	CS	401	401	368	390	1,1	433	347	390	1,1	0,0	17	15	-2	0,00%
FOURG	O		CPI	Aucune donnée SDACR 2006					32	22	27	0,1	0,1		67			
FRASNE	S	CS	CS	210	240	238	229	0,6	247	232	239,5	0,7	0,1	25	27	2	4,59%	
GILLEY	S	CS	CS	113	105	136	118	0,3	147	206	176,5	0,5	0,2	42	39	-3	49,58%	
GRAND COMBE CHATELEU	S	CPI	CPI	50	51	54	52	0,1	50	52	51	0,1	0,0	54	54	0	-1,92%	
HERIMONCOURT	E	CSR	CSR	576	539	502	539	1,5	491	512	501,5	1,4	-0,1	10	11	1	-6,96%	
LA CHAUX DE GILLEY	S	CPI	CPI	1	11	27	13	0,05	21	38	29,5	0,1	0,0	67	66	-1	126,92%	
LA FUVELLE	S	CPI	CPI	1	50	97	49	0,1	65	116	90,5	0,2	0,1	55	45	-10	84,69%	
LAVANS VUILLAFANS	O	CPI	CPI	56	67	62	62	0,2	39	40	39,5	0,1	-0,1	51	58	7	-36,29%	
LE RUSSEY	S	CS	CS	148	167	196	170	0,5	262	309	285,5	0,8	0,3	37	22	-15	67,94%	
LES FOURGS	S	CPI	CPI	29	40	63	44	0,1	40	48	44	0,1	0,0	58	56	-2	0,00%	
LES GRAS	S	CPI	CPI	35	22	25	27	0,1	24	26	25	0,1	0,0	62	68	6	-7,41%	
LEVIER	S	CS	CS	245	233	253	244	0,7	256	231	243,5	0,7	0,0	23	25	2	-0,20%	
L'ISLE SUR LE DOUBS	E		CSR	504	419	451	458	1,3	584	652	618	1,7	0,4	15	9	-6	34,93%	
MAICHE	E		CSR	429	360	476	422	1,2	417	426	421,5	1,2	0,0	16	14	-2	-0,12%	
MANDEURE	E		CPI	CPIR	240	277	288	268	0,7	264	225	244,5	0,7	0,0	21	24	3	-8,77%
MARAIS DU DRUGEON	S	CPI	CPI	43	47	46	45	0,1	51	55	53	0,1	0,0	57	53	-4	17,78%	
MARCHAUX	O		CPI	Intégration le 14/10/11					77	83	80	0,2	0,2		47			
MATHAY	E		CPIR	CPIR	151	158	150	153	0,4	216	247	231,5	0,6	0,2	39	28	-11	51,31%
MONCEY	O	CS	CS	182	166	179	176	0,5	136	168	152	0,4	-0,1	35	41	6	-13,64%	
MONT D'OR	S		CPIR	CS	311	284	285	293	0,8	329	359	344	0,9	0,1	20	18	-2	17,41%
<b>MONTBELIARD (Après fusion)</b>	E		CSP	CSP	4189*	4828*	4538*	4519	12,4	4134	4342	4238	11,6	-0,8		2		-6,22%
MONTECHEROUX	E	CPI	CPI	39	55	44	46	0,1	43	36	39,5	0,1	0,0	56	57	1	-14,13%	
MONTPERREUX	S	CPI	CPI	4	4	31	13	0,05	8	30	19	0,1	0,0	66	70	4	46,15%	
MORTEAU	S	CSR	CSR	611	752	698	687	1,9	950	875	912,5	2,5	0,6	6	6	0	32,82%	

CENTRE	GT	Types		Période 2004 / 2006					Période 2012 / 2013				Variation du nombre d'intervention par jour par centre entre les 2 périodes	Rang			
		2006	2013	2004	2005	2006	Moyenne 2004/2006	Mission de secours / jour	2012	2013	Moyenne (Arr. entier sup)	Mission de secours / jour		Moyenne 2004/2006	Moyenne 2012/2013	Varia	%
MOUTHE	S	CS	CS	174	205	214	198	0,5	199	232	215,5	0,6	0,1	28	31	3	8,84%
ORCHAMPS VENNES	S	CS	CS	191	174	204	190	0,5	301	299	300	0,8	0,3	32	20	-12	57,89%
ORNANS	O	CSR	CSR	469	463	513	482	1,3	513	472	492,5	1,3	0,0	13	13	0	2,18%
OUHANS	S	CPI	CPI	1	45	43	30	0,1	69	74	71,5	0,2	0,1	61	50	-11	138,33%
PIERREFONTAINE LES VARANS	O	CS	CS	143	138	145	142	0,4	168	213	190,5	0,5	0,1	40	36	-4	34,15%
PLATEAU DE BLAMONT	E	CPI	CPI	36	82	136	85	0,2	49	85	67	0,2	0,0	48	51	3	-21,18%
PONT DE ROIDE	E	CSR	CSR	455	467	547	490	1,3	487	499	493	1,4	0,1	12	12	0	0,61%
PONTARLIER	S	CSP	CSP	2315	2669	2587	2524	6,9	2251	2426	2339	6,4	-0,5	3	3	0	-7,33%
POUILLEY LES VIGNES	O	CPI	CPI	48	43	74	55	0,2	294	303	298,5	0,8	0,6	53	21	-32	442,73%
PREMIER PLATEAU	O	CS	CS	182	182	220	195	0,5	217	241	229	0,6	0,1	29	29	0	17,44%
QUINGEY	O	CS	CS	394	336	322	351	1	355	350	352,5	1,0	0,0	19	17	-2	0,43%
RECOLOGNE	O		CPI	Aucune donnée SDACR 2006					105	115	110	0,3	0,3		44		
RIVE GAUCHE	S	CPI	CPI	1	4	70	25	0,1	41	51	46	0,1	0,0	63	55	-8	84,00%
ROCHEJEAN	S	CPI	CPI	1	13	15	10	0,05	41	37	39	0,1	0,1	69	59	-10	290,00%
ROUGEMONT	O	CS	CS	223	216	253	231	0,6	220	222	221	0,6	0,0	24	30	6	-4,33%
SAINT HIPPOLYTE	E	CS	CS	180	163	213	185	0,5	185	205	195	0,5	0,0	33	34	1	5,41%
SAINT VIT	O	CSR	CSR	615	677	685	659	1,9	619	651	635	1,7	-0,2	7	8	1	-3,64%
SANCEY LE GRAND	O	CS	CS	185	179	191	185	0,5	186	215	200,5	0,5	0,0	34	33	-1	8,38%
SAONE - MAMIROLLE	O		CS	220*	281*	250*	250,3	0,7	373	362	368	1,0	0,3		16		47,00%
SERVIN	O		CPI	Intégration le 14/10/11					34	42	38	0,1	0,1		60		
TROIS CANTONS	E	CPIR	CPIR	136	213	226	192	0,5	316	334	325	0,9	0,4	31	19	-12	69,27%
VAL D'USIERS	S	CPI	CPI	77	81	102	87	0,2	56	64	60	0,2	0,0	46	52	6	-31,03%
VALDAHON	O	CSR	CSR	523	493	526	514	1,4	545	639	592	1,6	0,2	11	10	-1	15,18%
VAUFREY	E		CPI	Création le 29/06/11					22	16	19	0,1	0,1		69		
VERCEL	O	CS	CS	220	189	172	194	0,5	185	226	205,5	0,6	0,1	30	32	2	5,93%
VERRIERES DE JOUX	S	CPI	CPI	1	17	11	10	0,05	17	12	14,5	0,0	0,0	70	71	1	45,00%
VILLERS LE LAC	S	CS	CS	214	227	211	217	0,6	197	189	193	0,5	-0,1	27	35	8	-11,06%
VUILLAFANS	O		CPI	Aucune donnée SDACR 2006					31	35	33	0,1	0,1		63		

CENTRE	CAUSE PROBABLE 1 DE LA VARIATION D'ACTIVITE	OBSERVATION COMPLEMENTAIRE 1	CAUSE PROBABLE 2 DE LA VARIATION D'ACTIVITE	OBSERVATION COMPLEMENTAIRE 2	CAUSE PROBABLE 3 DE LA VARIATION D'ACTIVITE	OBSERVATION COMPLEMENTAIRE 3
ABBEVILLERS	Autre cause	Diminution de l'activité OD Destruction nid de Guêpes				
AMANCEY	Evolutions du secteur OPS (plan de déploiement)	2 communes supplémentaires en 1er appel (Epeugney, Carlemene)	Autre cause	Plusieurs interventions sur secteur Ormans et Levier		
ARC ET SENANS	Evolutions structurelles du CIS (création, fusion, dissolution, changement régime de disponibilité)	Augmentation de secteur (CPI puis CPJR et enfin CS)				
ARC SOUS CICON	Evolutions structurelles du CIS (création, fusion, dissolution, changement régime de disponibilité)					
AUDINCOURT/VALENTIGNEY	Evolutions structurelles du CIS (création, fusion, dissolution, changement régime de disponibilité)	Passage en garde postée en journée avec des SPP depuis 2007. Depuis 2014, passage en gardes postées 24H/24 augmentation de 200 interventions à prévoir.				
AVOUDREY	Evolutions structurelles du CIS (création, fusion, dissolution, changement régime de disponibilité)	Augmentation de secteur (+3 communes en 1er appel)				
BAUME LES DAMES	Autre cause	Evolution normale				
BESANCON						
BETHONCOURT-SOCHAUX	Evolutions structurelles du CIS (création, fusion, dissolution, changement régime de disponibilité)	Passage en garde postée en journée en 2011				
BOUJAILLES	Evolutions structurelles du CIS (création, fusion, dissolution, changement régime de disponibilité)					
BOUSSIERES	Evolution de la population	Grosse évolution démographique du secteur	Problématique de disponibilité (EJO non tenu)	Augmentation freiné par des problèmes d'EJO (56% en 2013 à l'EJO en 2013)		
CHAPELLE DES BOIS	Evolutions départementales (engagement des CPI)					
CHARMOILLE						
CHARQUEMONT	Evolution de la population	30 % d'activité ops supplémentaire constatée sur son secteur 1er appel	Evolutions du secteur OPS (plan de déploiement)	Le maintien du VSAV au CPJR de Charquemont permet d'assurer la couverture ops mutuelle sur secteur de maiche pour un deuxième VSAV (disposition analogue Damprichard)		
CLERVAL	Problématique de disponibilité (EJO non tenu)	Problème d'EJO (75% à l'EJO en 2013)				
DAMPRIEUX	Evolutions structurelles du CIS (création, fusion, dissolution, changement régime de disponibilité)	dotation du VSAV	Evolutions du secteur OPS (plan de déploiement)	6 communes attribuées en + en 1er appel (potentiel de 100 interventions), Le supplément (68) est de 50 % VLCC et 50 % hors 1er appel (couverture mutuelle entre Maiche-Charquemont et Le Russey)		
EMAGNY	Evolutions du secteur OPS (plan de déploiement)	(passé de 1 à 6 communes en 1er appel)	Evolutions départementales (engagement des CPI)	Arrivée de la VLSM, Départementalisation en 2006,		
ETALANS	Evolutions du secteur OPS (plan de déploiement)	Augmentation de secteur				
ETUPES-FESCHES	Autre cause	RAS				
FOURG						
FRASNE	Autre cause	variation négligeable				
GILLEY	Evolution de la population					
GRAND COMBE CHATELEU	Autre cause	variation négligeable				
HERIMONCOURT	Evolutions structurelles du CIS (création, fusion, dissolution, changement régime de disponibilité)	Impact de audin/valent Garde postée notamment de jour sur Seloncourt 2013				
LA CHAUX DE GILLEY	Evolutions départementales (engagement des CPI)					
LA FUVELLE	Evolutions départementales (engagement des CPI)					
LAVANS VUILLAFANS	Evolutions du secteur OPS (plan de déploiement)	Perte de secteur en faveur d'Etalans et d'Arc sous cicon				
LE RUSSEY	Autre cause	VLCC				
LES FOURGS	Autre cause	variation négligeable				
LES GRAS	Autre cause	variation négligeable				
LEVIER	Autre cause	variation négligeable				
L'ISLE SUR LE DOUBS	Autre cause	Intervient hors Groupement Est (Clerval dispo pour environ 35 interventions)+ 66 interventions hors secteur 1 er appel sur le Groupement Est (Notamment FPTSR)Engins spécifiques ( CCGC 13 inters,VLCC 21 inters, VLSM 15 inters)	Evolution de la population	Plus 635 habitants sur le secteur de 1er appel , hausse constatée potentiel de 377 à 488 inters		
MAICHE	Evolutions du secteur OPS (plan de déploiement)	Perdu du potentiel VSAV suite à la redistribution des communes sur Damprichard, Cette disposition a permis d'équilibrer l'activité ops sur le plateau sans faire baisser cette activité ops sur Maiche				
MANDEURE	Evolution de la population	Diminution de la population sur la commune de Mandeuire	Evolutions structurelles du CIS (création, fusion, dissolution, changement régime de disponibilité)	Impact de audin/valent Garde postée notamment de jour sur Mandeuire (quartier beaulieu et ZA)		
MARAIS DU DRUGEON	Autre cause	variation négligeable				
MARCHAUX						
MATHAY	Autre cause	Augmentation ops VLSM(56 missions de secours hors secteur) et VLCC (9 missions de secours)	Evolutions du secteur OPS (plan de déploiement)	Plus interventions en dehors de son secteur ops (20 missions), Le CPJR Mathay ne faisait parti du plan de déploiement de ces communes voisines en 2006		
MONCEY	Problématique de disponibilité (EJO non tenu)	Problème d'EJO (65% à l'EJO en 2013)				
MONT D'OR	Evolutions du secteur OPS (plan de déploiement)	couverture du secteur Mouthé	Autre cause			
MONTBELIARD (Après fusion)	Evolution de la population	Diminution de la population sur la ville de MRD	Evolutions structurelles du CIS (création, fusion, dissolution, changement régime de disponibilité)	Impact de Bethon et audin/valent Garde postée		
MONTECHEROUX	Autre cause	Diminution de l'activité OD Destruction nid de Guêpes				
MONTPERREUX	Autre cause	variation négligeable				
MORTEAU	Evolutions structurelles du CIS (création, fusion, dissolution, changement régime de disponibilité)	Evolution de l'EJO, garde postée	Evolutions du secteur OPS (plan de déploiement)			



CENTRE	CAUSE PROBABLE 1 DE LA VARIATION D'ACTIVITE	OBSERVATION COMPLEMENTAIRE 1	CAUSE PROBABLE 2 DE LA VARIATION D'ACTIVITE	OBSERVATION COMPLEMENTAIRE 2	CAUSE PROBABLE 3 DE LA VARIATION D'ACTIVITE	OBSERVATION COMPLEMENTAIRE 3
MOUTHE	Autre cause	variation négligeable				
ORCHAMPS VENNES	Evolutions du secteur OPS (plan de déploiement)	couverture valdahon	Evolution de la population			
ORNANS	Evolutions du secteur OPS (plan de déploiement)	Perte Cademène et de Tarcenay	Problématique de disponibilité (EJO non tenu)	61% à l'EJO en 2013	Autre cause	Hopital de jour créé beaucoup d'activité, perte d'un ambulancier privée sur Ornans génère plus de carences. Arrivée du CDHR
OUHANS	Evolutions départementales (engagement des CPI)					
PIERREFONTAINE LES VARANS	Autre cause	EJO très bon ( récupère les interventions des secteur Vercel et Valdahon)	Evolution de la population	Expansion de Pierrefontaine		
PLATEAU DE BLAMONT	Autre cause	Diminution de l'activité OD Destruction nid de Guêpes				
PONT DE ROIDE	Autre cause	RAS				
PONTARLIER	Autre cause	variation négligeable				
POUILLEY LES VIGNES	Evolutions du secteur OPS (plan de déploiement)	Augmentation du secteur (passé de 1 à 9 communes en 1er appel)	Evolutions départementales (engagement des CPI)	Arrivé de la VLSM		
PREMIER PLATEAU	Autre cause	Disponibilité bonne à Premier Plateau mais pas sur les secteurs limitrophes (Valdahon, Saone). Premier Plateau gagne donc les interventions des secteurs voisins	Evolution de la population	Augmentation population de Nancray		
QUINGEY	Problématique de disponibilité (EJO non tenu)	66,5% à l'EJO en 2013				
RECOLOGNE						
RIVE GAUCHE	Evolutions départementales (engagement des CPI)		Evolutions structurelles du CIS (création, fusion , dissolution, changement régime de disponibilité)			
ROCHEJEAN	Evolutions départementales (engagement des CPI)					
ROUEMONT	Problématique de disponibilité (EJO non tenu)	Problème d'EJO (74% à l'EJO en 2013)				
SAINT HIPPOLYTE	Evolutions structurelles du CIS (création, fusion , dissolution, changement régime de disponibilité)	Création secteur chef de groupe dont l'engagement 18 VLCG de Saint Hipp en 2013				
SAINT VIT	Evolutions du secteur OPS (plan de déploiement)	Perte de Boussières, Jallerange, Courchapon, Burgille, Franey, Lavernay, Le Moutier	Evolutions départementales (engagement des CPI)	Arrêt des nids de guêpes en 2012	Problématique de disponibilité (EJO non tenu)	81% à l'EJO en 2013
SANCEY LE GRAND	Autre cause	Augmentation normale lié à l'augmentation du sap				
SAONE - MAMIROLLE	Evolutions structurelles du CIS (création, fusion , dissolution, changement régime de disponibilité)	Passé de CPI à CPIR à CS, Gagné 10 communes en 1er appel (en plus de Saone et Mamirrolle)				
SERVIN						
TROIS CANTONS	Evolutions du secteur OPS (plan de déploiement)	Dans le cadre du développement du CPIR Trois cantons 7 communes ont été ajoutées à son secteur 1er appel	Autre cause	Augmentation ops VLSM(46 missions de secours hors secteur)		
VAL D'USIERS	Problématique de disponibilité (EJO non tenu)		Evolutions départementales (engagement des CPI)			
VALDAHON	Evolution de la population	Expansion de Valdahon	Problématique de disponibilité (EJO non tenu)	Augmentation freiné par des problèmes d'EJO (60,7% à l'Ejo en 2013)	Evolutions départementales (engagement des CPI)	Autonomie des CPI sur secteur de 1er appel (augmentation freiné), 3 CPI sur le secteur de Valdahon
VAUFREY	Evolutions structurelles du CIS (création, fusion , dissolution, changement régime de disponibilité)	Création du CPI en 2011				
VERCEL	Problématique de disponibilité (EJO non tenu)	64% en 2013				
VERRIERES DE JOUX	Autre cause	variation négligeable				
VILLERS LE LAC	Problématique de disponibilité (EJO non tenu)					
VUILLAFANS						

# Annexe 2: ALGORITHME DE CLASSEMENT DES C.I.S

Pour chaque C.I.S., en considérant son armement logistique et humain (dotation réglementaire) ou adaptée par analyse du GT pour atteindre les objectifs du SDACR (complément ou retrait de moyens)  
Et en considérant le secteur sur lequel il est **le plus rapide** \*

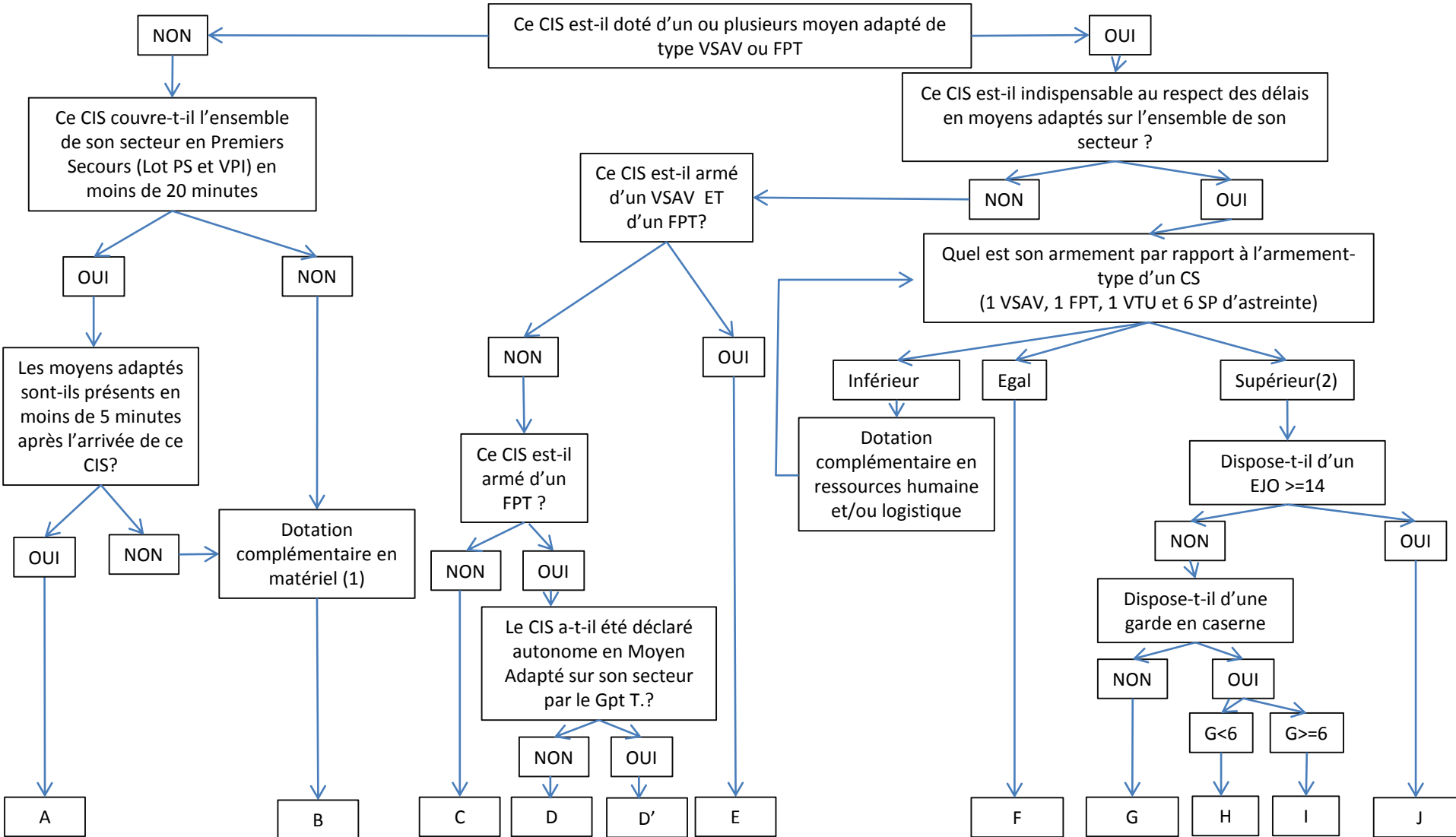

\*: il est considéré qu'un CIS est le plus rapide si son délai d'arrivée sur le lieu est inférieur à un autre CIS, avec une tolérance maximum de 2 minutes  
Dans le cas où la différence de délai est supérieur à 2 minutes, le plan de déploiement doit être modifié

(1): Ces CPI disposent d'équipements en petit matériel permettant de réaliser des gestes supplémentaires dans l'attente du moyens adaptés: colliers cervicaux, MID, Lot d'abordage SR...

(2): une garde en caserne est considérée comme un armement supérieur à une astreinte / Si le CIS dispose de 2 VSAV ou d'une EPA, son EJO doit être de 9 à minima

# Type de centre => classement opérationnel

NB: la logique « d'agglo » peut modifier l'armement type

TYPE	ARMEMENT SAP	ARMEMENT INC	ARMEMENT OD	Moyens SR	Moyens EA	EJO	Classement Ops
A	Lot PS	1 VPI	1 VTU	x	x	4 SP astreinte	CPI
B	Lot PS Complément MMS	1 VPI	1 VTU	LAB	x	4 SP astreinte	CPI
C	1 VSAV	1 VPI	1 VTU	LAB si nécessaire	x	4 SP astreinte	CPIR
D	Lot PS	1 Engin Pompe non autonome en M.A (=VPI)	1 VTU	LAB si nécessaire	x	4 à 6 SP astreinte	CPIR
D'	Lot PS	1 Engin Pompe	1 VTU	LAB si nécessaire	x	6 SP astreinte	CPIR
E	1 VSAV	1 Engin Pompe	1 VTU	SR si nécessaire	x	6 SP astreinte	CPIR
F	1 VSAV	1 Engin Pompe	1 VTU	SR si nécessaire	x	6 SP astreinte	CS
G	1 ou 2 VSAV	1 Engin Pompe	1 VTU	SR si nécessaire	EA si nécessaire	9 SP astreinte	CSR
H	1 ou 2 VSAV	1 Engin Pompe	1 VTU	SR si nécessaire	EA si nécessaire	3 SP garde (tout ou partie de la journée-semaine) 6 SP astreinte	CSR
I	Etude spécifique	Etude spécifique	Etude spécifique	Etude spécifique	Etude spécifique	6 ou 9 SP garde + év. 3 SP astreinte	CSR
J	Etude spécifique	Etude spécifique	Etude spécifique	Etude spécifique	Etude spécifique	Garde + Astreinte	CSP

## SDACR III - ANNEXE 3 -

## Liste des communes sans occurrence opérationnelle représentative de 2012 à 2014 et évaluation théorique des délais de couverture

Code INSEE	COMMUNE	CIS1	2007	2014 sans continuité du bâti	2014 avec continuité du bâti	Délai route (distancier)	Délai de rassemblement	Délai théorique	GPT	Conformité	VERIFICATION DE REALISME
25040	BADEVEL	ETUPES-FESCHES	ZR	ZR	ZR	00:13:27	00:08:00	00:21:27	E	non	Couvert en 1 par le SDIS90
25130	CHATEAUVIEUX-LES-FOSSES	ORNANS	ZR	ZR	ZR	00:19:57	00:08:00	00:27:57	O	non	Vérification avec Longeville (vers Vuillafans)
25134	CHATILLON-SUR-LISON	QUINGEY	ZR	ZR	ZR	00:24:26	00:08:00	00:32:26	O	non	Vérification avec Echay
25140	CHAUX-LES-CLERVAL	CLERVAL	ZR	ZR	ZR	00:04:54	00:08:00	00:12:54	O	oui	Vérification avec Clerval
25145	CHAZOT	SANCEY LE GRAND	ZR	ZR	ZR	00:08:38	00:08:00	00:16:38	O	oui	Vérification avec Sancey-le-Grand
25150	CHEVIGNEY-SUR-L'OGNON	EMAGNY	ZR	ZR	ZR	00:05:20	00:08:00	00:13:20	O	oui	Vérification avec Recologne
25166	COTEBRUNE	PREMIER PLATEAU	ZR	ZR	ZR	00:09:30	00:08:00	00:17:30	O	oui	Vérification avec Gonsans
25175	COURTETAINE-ET-SALANS	VERCEL	ZR	ZR	ZR	00:16:21	00:08:00	00:24:21	O	non	Vérification avec Landresse
25182	CUBRY	ROUGEMONT	ZR	ZR	ZR	00:08:42	00:08:00	00:16:42	O	oui	Vérification avec Abbenans
25211	ECHEVANNES	LAVANS VUILLAFANS	ZR	ZR	ZR	00:03:00	00:08:00	00:27:01	O	non	Vérification avec le MA SAP + topographie
25218	EPENOUSE	VERCEL	ZR	ZR	ZR	00:08:31	00:08:00	00:16:31	O	oui	Vérification avec Vercel
25235	FERRIERES-LES-BOIS	SAINT VIT	ZR	ZR	ZR	00:04:59	00:04:00	00:08:59	O	oui	Vérification avec Berthelange
25249	FONTENOTTE	BAUME LES DAMES	ZR	ZR	ZR	00:05:47	00:04:00	00:09:47	O	oui	Vérification avec Luxiol
25322	LAIRE	MONTBELIARD	ZR	ZR	ZR	00:22:13	00:04:00	00:26:13	E	non	Couvert en 1 par le SDIS70
25327	LANTHENANS	L'ISLE SUR LE DOUBS	ZR	ZR	ZR	00:14:11	00:08:00	00:22:11	E	non	Vérification avec Goux-lès-Dambelin
25414	LE MOUTHEROT	RECOLOGNE	ZR	ZR	ZR	00:13:42	00:08:00	00:21:42	O	non	Vérification avec Etrabonne
25474	LE PUY	BAUME LES DAMES	ZR	ZR	ZR	00:12:45	00:04:00	00:24:50	O	non	Vérification avec L'Ecouvotte
25608	LE VERNOY	MONTBELIARD	ZR	ZR	ZR	00:25:57	00:04:00	00:29:57	E	oui	Couvert en 1 par le SDIS70
25341	LOMONT-SUR-CRETE	BAUME LES DAMES	ZR	ZR	ZR	00:15:39	00:08:00	00:23:39	O	non	Vérification avec Cusance
25401	MONTIVERNAGE	BAUME LES DAMES	ZR	ZR	ZR	00:19:55	00:08:00	00:27:55	O	non	Vérification avec Cusance
25444	PALISE	MONCEY	ZR	ZR	ZR	00:06:57	00:08:00	00:14:57	O	oui	Vérification avec Moncey
25471	PROVENCHERE	CHARMOILLE	ZR	ZR	ZR	00:08:28	00:08:00	00:16:28	O	oui	Vérification avec Bellherbe
25472	PUESSANS	ROUGEMONT	ZR	ZR	ZR	00:10:57	00:08:00	00:18:57	O	oui	Vérification avec Huanne-Montmartin
25491	RIGNOSOT	MONCEY	ZR	ZR	ZR	00:11:34	00:08:00	00:19:34	O	oui	Vérification avec Rigney
25516	SAINT-GEORGES-ARMONT	CLERVAL	ZR	ZR	ZR	00:13:36	00:08:00	00:19:59	O	oui	Vérification avec Anteuil
25536	SAUVAGNEY	EMAGNY	ZR	ZR	ZR	00:07:21	00:08:00	00:24:56	O	oui	Vérification avec Moncey
25573	URTIERE	DAMPRIEUX	ZR	ZR	ZR	00:09:06	00:08:00	00:17:06	E	oui	Vérification avec Charmavillers
25610	VERRIERES-DU-GROSBOIS	ETALANS	ZR	ZR	ZR	00:08:40	00:08:00	00:16:40	O	oui	Vérification avec Naisey-les-Granges
25624	VILLERS-GRELOT	BAUME LES DAMES	ZR	ZR	ZR	00:14:59	00:04:00	00:24:50	O	non	Vérification avec L'Ecouvotte

**DELAI THEORIQUE AJUSTE SUITE A LA VERIFICATION DE REALISME**  
**COMMUNE DEFENDUE EN MOYEN ADAPTE PAR UN SDIS VOISIN**

COMMUNES SANS ACTIVITE OPERATIONNELLE DE 2010 A 2014

COMMUNES COUVERTES EN MA PAR DES SDIS VOISINS

ELARGISSEMENT DE LA PERIODE DE REFERENCE (QV de 2009 à 2014)

Période de référence modifiée

Code INSEE	COMMUNE	GPT	Données de Population				Données de Densité			Données d'activité opérationnelle			
			POP 2007	POP 2013	VAL	%	DENSITE 2007 (hab/km2)	DENSITE 2013 (hab/km2)	VARIA Densité	ACTIVITE Moyenne 04-06	ACTIVITE Moyenne 12 13	VAL	%
25001	ABBANS-DESSOUS	O	174	240	66	28%	54	75	21	8	5	3	-60%
25002	ABBANS-DESSUS	O	274	314	40	13%	61	71	10	2	8	6	80%
25003	ABBENANS	O	370	359	-11	-3%	32	32	0	12	11	2	-14%
25004	ABBENVILLERS	E	877	1093	216	20%	78	98	20	39	35	4	-11%
25005	ACCOLANS	E	79	98	19	19%	15	19	4	6	5	1	-10%
25006	ADAM-LES-PASSAVANT	O	77	101	24	24%	8	11	3	1	4	3	86%
25007	ADAM-LES-VERCEL	O	67	110	43	39%	21	35	14	3	4	2	38%
25008	AIBRE	E	455	468	13	3%	102	105	3	6	7	1	14%
25009	AISSEY	O	166	166	0	0%	15	15	0	11	10	1	-5%
25011	ALLENJOIE	E	583	762	179	23%	88	116	28	20	25	5	20%
25013	ALLONDANS	E	191	232	41	18%	37	45	8	11	15	4	28%
25014	AMAGNEY	O	680	743	63	8%	51	57	6	38	23	15	-63%
25015	AMANCEY	O	616	674	58	9%	44	49	5	45	51	6	11%
25016	AMATHAY-VESIGNEUX	O	129	150	21	14%	10	12	2	8	8	1	-7%
25017	AMONDANS	O	96	97	1	1%	16	17	1	3	3	1	-20%
25018	ANTEUIL	O	482	622	140	23%	19	26	7	27	31	4	13%
25019	APPENANS	E	412	439	27	6%	99	106	7	10	17	8	44%
25020	ARBOUANS	E	1096	1011	-85	-8%	825	761	-64	53	57	4	7%
25021	ARC-ET-SENANS	O	1364	1522	158	10%	91	102	11	84	102	18	17%
25022	ARCEY	E	1174	1449	275	19%	93	116	23	26	47	21	44%
25024	ARCON	S	695	790	95	12%	32	37	5	6	28	22	79%
25025	ARC-SOUS-CICON	S	532	666	134	20%	18	23	5	39	28	11	-38%
25026	ARC-SOUS-MONTENOT	S	217	243	26	11%	20	22	2	20	13	8	-60%
25027	ARGUEL	O	218	249	31	12%	43	50	7	9	10	1	11%
25028	ATHOSE	O	120	174	54	31%	15	22	7	7	3	4	-133%
25029	AUBONNE	S	256	238	-18	-8%	16	16	0	15	13	2	-16%
25030	AUDEUX	O	331	443	112	25%	188	252	64	19	11	8	-68%
25031	AUDINCOURT	E	15539	15094	-445	-3%	1 773	1 722	-51	1 102	1 003	99	-10%
25032	AUTECHAUX	O	265	405	140	35%	40	61	21	32	25	7	-28%
25033	AUTECHAUX-ROIDE	E	546	579	33	6%	82	88	6	27	26	1	-2%
25034	AUXON-DESSOUS	O	1096	1265	169	13%	175	202	27	43	25	18	-72%
25035	AUXON-DESSUS	O	740	1182	442	37%	189	302	113	20	26	6	23%
25036	AVANNE-AVENEY	O	1903	2397	494	21%	222	280	58	69	75	6	7%
25038	AVILLEY	O	135	182	47	26%	23	32	9	11	15	4	24%
25039	AVOUDREY	O	705	850	145	17%	54	65	11	39	54	15	28%
25040	BADEVEL	E	732	866	134	15%	195	232	37	26	19	7	-34%
25041	BANNANS	S	311	331	20	6%	26	28	2	21	11	10	-86%
25043	BART	E	2076	1948	-128	-7%	548	514	-34	99	80	19	-24%
25044	BARTHERANS	O	52	47	-5	-11%	8	8	0	4	3	1	-17%
25045	BATTENANS-LES-MINES	O	57	62	5	8%	19	22	3	3	-	3	#DIV/0!
25046	BATTENANS-VARIN	E	56	67	11	16%	8	11	3	2	2	1	25%
25047	BAUME-LES-DAMES	O	5384	5423	39	1%	215	217	2	444	462	19	4%
25048	BAVANS	E	3917	3635	-282	-8%	441	410	-31	156	164	8	5%
25049	BELFAYS	E											
25051	BELLEHERBE	O	574	605	31	5%	35	37	2	18	21	3	12%
25052	BELMONT	O	60	61	1	2%	12	13	1	6	4	2	-57%
25053	BELVOIR	O	102	102	0	0%	10	11	1	2	4	2	57%
25054	BERCHE	E	428	464	36	8%	136	148	12	16	15	1	-7%

Période de référence modifiée

Code INSEE	COMMUNE	GPT	Données de Population				Données de Densité			Données d'activité opérationnelle			
			POP 2007	POP 2013	VAL	%	DENSITE 2007 (hab/km2)	DENSITE 2013 (hab/km2)	VARIA Densité	ACTIVITE Moyenne 04-06	ACTIVITE Moyenne 12 13	VAL	%
25055	BERTHELANGE	O	210	270	60	22%	51	66	15	5	14	9	64%
25056	BESANCON	O	117733	121038	3305	3%	1806	1857	51	7503	8595	1092	13%
25057	BETHONCOURT	E	6848	6033	-815	-14%	1032	909	-123	367	332	-36	-11%
25058	BEURE	O	1377	1378	1	0%	343	344	1	58	65	7	11%
25059	BEUTAL	E	199	277	78	28%	33	47	14	8	7	-2	-23%
25060	BIANS-LES-USIERS	S	529	586	57	10%	37	42	5	24	11	-13	-114%
25061	BIEF	E	123	117	-6	-5%	32	31	-1	5	7	2	23%
25063	BLAMONT	E	1042	1132	90	8%	104	114	10	46	37	-9	-25%
25065	BLARIANS	O	42	55	13	24%	47	62	15	2	-	2	#DIV/0!
25066	BLUSSANGEAUX	E	76	77	1	1%	35	35	0	3	5	2	40%
25067	BLUSSANS	E	176	189	13	7%	21	23	2	10	12	3	21%
25070	BOLANDOZ	O	299	360	61	17%	24	30	6	25	18	-8	-43%
25071	BONDEVAL	E	440	487	47	10%	93	104	11	10	18	8	43%
25072	BONNAL	O	24	22	-2	-9%	13	13	-0	4	7	4	50%
25073	BONNAY	O	676	846	170	20%	87	110	23	18	25	7	27%
25074	BONNETAGE	S	674	803	129	16%	37	45	8	22	27	5	19%
25075	BONNEVAUX	S	260	356	96	27%	15	21	6	13	12	-1	-9%
25076	BONNEVAUX-LE-PRIEURE	O	93	110	17	15%	30	36	6	4	5	1	20%
25078	BOUCLANS	O	853	993	140	14%	39	46	7	41	42	1	2%
25079	BOUJAILLES	S	371	430	59	14%	13	15	2	16	15	-1	-3%
25082	BOURGUIGNON	E	903	972	69	7%	161	174	13	31	31	-	0%
25083	BOURNOIS	E	209	184	-25	-14%	19	18	-1	4	13	10	73%
25084	BOUSSIERES	O	929	1110	181	16%	165	198	33	34	35	1	3%
25085	BOUVERANS	S	270	342	72	21%	14	18	4	12	14	3	18%
25086	BRAILLANS	O	100	155	55	35%	50	79	29	8	8	-1	-7%
25087	BRANNE	O	167	176	9	5%	25	27	2	9	5	-4	-80%
25088	BRECONCHAUX	O	68	93	25	27%	20	28	8	4	4	1	13%
25089	BREMONDANS	O	79	79	0	0%	10	11	1	4	7	4	50%
25090	BRERES	O	35	36	1	3%	16	17	1	3	1	-2	-200%
25093	BRETIGNEY	E	68	86	18	21%	37	48	11	2	1	-1	-100%
25094	BRETIGNEY-NOTRE-DAME	O	102	113	11	10%	17	20	3	5	3	-2	-50%
25095	BRETONVILLERS	O	240	225	-15	-7%	17	16	-1	6	13	7	52%
25096	BREY-ET-MAISON-DU-BOIS	S	100	106	6	6%	16	17	1	5	6	1	18%
25097	BROGNARD	E	417	479	62	13%	143	165	22	40	41	2	4%
25098	BUFFARD	O	135	168	33	20%	16	21	5	11	6	-5	-91%
25099	BUGNY	S	115	164	49	30%	24	34	10	3	4	1	25%
25100	BULLE	S	331	402	71	18%	23	28	5	14	11	-3	-23%
25101	BURGILLE	O	327	527	200	38%	35	57	22	16	10	-6	-55%
25102	BURNEVILLERS	E	42	45	3	7%	6	7	1	2	1	-2	-300%
25103	BUSY	O	487	571	84	15%	91	108	17	14	19	5	26%
25104	BY	O	80	84	4	5%	10	11	1	2	4	2	43%
25105	BYANS-SUR-DOUBS	O	560	582	22	4%	56	59	3	18	17	-1	-6%
25106	CADEMENE	O	82	94	12	13%	23	27	4	3	4	1	29%
25107	CENDREY	O	188	182	-6	-3%	33	33	-0	6	8	3	31%
25108	CERNAY-L'EGLISE	E	258	279	21	8%	43	47	4	8	5	-3	-60%
25109	CESSEY	O	288	353	65	18%	38	47	9	9	11	2	19%
25110	CHAFFOIS	S	710	917	207	23%	43	56	13	24	26	2	8%
25111	CHALEZE	O	367	360	-7	-2%	64	63	-1	15	16	1	6%
25112	CHALEZEULE	O	952	1259	307	24%	239	317	78	97	117	21	18%
25113	CHAMESEY	O	101	120	19	16%	15	18	3	1	4	3	86%
25114	CHAMESOL	E	328	410	82	20%	31	40	9	13	14	1	4%
25115	CHAMPAGNEY	O	245	269	24	9%	81	89	8	11	7	-4	-50%
25116	CHAMPLIVE	O	238	265	27	10%	28	32	4	11	9	-3	-29%
25117	CHAMPPOUX	O	80	89	9	10%	26	29	3	2	3	2	50%
25119	CHAMPVANS-LES-MOULINS	O	232	350	118	34%	91	138	47	8	6	-3	-45%

Période de référence modifiée

Code INSEE	COMMUNE	GPT	Données de Population				Données de Densité			Données d'activité opérationnelle			
			POP 2007	POP 2013	VAL	%	DENSITE 2007 (hab/km2)	DENSITE 2013 (hab/km2)	VARIA Densité	ACTIVITE Moyenne 04-06	ACTIVITE Moyenne 12 13	VAL	%
25120	CHANTRANS	O	319	433	114	26%	22	30	8	15	17	2	12%
25121	CHAPELLE-DES-BOIS	S	244	280	36	13%	6	7	1	11	28	17	61%
25122	CHAPELLE-D'HUIN	S	351	449	98	22%	14	19	5	18	16	3	-16%
25123	CHARBONNIERES-LES-SAPINS	O	159	199	40	20%	17	22	5	7	10	3	32%
25124	CHARMAUVILLERS	E	207	274	67	24%	18	25	7	8	8	-	0%
25125	CHARMOILLE	O	297	313	16	5%	29	31	2	10	12	2	13%
25126	CHARNAY	O	429	459	30	7%	75	81	6	6	9	3	33%
25127	CHARQUEMONT	E	2209	2523	314	12%	101	116	15	63	91	28	31%
25128	CHASNANS	O	186	245	59	24%	23	31	8	8	7	1	-15%
25129	CHASSAGNE-SAINT-DENIS	O	111	117	6	5%	12	13	1	6	4	-	-50%
25130	CHATEAUVIEUX-LES-FOSSES	O	11	12	1	8%	2	3	1	1	1	1	-100%
25131	CHATELBLANC	S	102	117	15	13%	4	6	2	6	9	4	39%
25132	CHATILLON-GUYOTTE	O	110	136	26	19%	24	31	7	4	6	2	27%
25133	CHATILLON-LE-DUC	O	1834	1963	129	7%	295	316	21	76	54	22	-41%
25134	CHATILLON-SUR-LISON	O	16	13	-3	-23%	5	5	0	1	2	1	33%
25136	CHAUCENNE	O	470	548	78	14%	96	112	16	20	17	3	-18%
25137	CHAUDEFONTAINE	O	208	220	12	5%	32	35	3	11	17	6	33%
25140	CHAUX-LES-CLERVAL	O	189	200	11	6%	22	23	1	10	4	6	-150%
25141	CHAUX-LES-PASSAVANT	O	144	152	8	5%	16	18	2	4	4	-	0%
25142	CHAUX-NEUVE	S	223	264	41	16%	7	9	2	18	26	8	31%
25143	CHAY	O	141	199	58	29%	21	30	9	9	5	4	-70%
25145	CHAZOT	O	124	134	10	7%	23	25	2	5	3	2	-50%
25147	CHEMAUDIN	O	1222	1469	247	17%	165	199	34	57	62	6	9%
25149	CHENECEY-BUILLON	O	488	563	75	13%	29	34	5	17	18	1	6%
25151	CHEVIGNEY-LES-VERCEL	O	109	125	16	13%	20	23	3	8	8	-	0%
25150	CHEVIGNEY-SUR-L'OGNON	O	240	249	9	4%	51	54	3	11	6	5	-83%
25153	CHEVROZ	O	81	106	25	24%	40	53	13	3	5	2	40%
25154	CHOUZELOT	O	263	296	33	11%	41	47	6	12	10	2	-20%
25155	CLERON	O	294	324	30	9%	20	22	2	17	11	6	-57%
25156	CLERVAL	O	1066	1059	-7	-1%	90	90	0	86	88	2	2%
25159	COLOMBIER-FONTAINE	E	1482	1403	-79	-6%	191	181	10	69	61	9	-14%
25161	CONSOLATION-MAISONNETTES	S	46	30	-16	-53%	10	7	3	7	5	3	-56%
25163	CORCELLE-MIESLOT	O	83	109	26	24%	12	17	5	4	4	1	13%
25162	CORCELLES-FERRIERES	O	173	192	19	10%	76	85	9	10	6	4	-67%
25164	CORCONDRAY	O	130	127	-3	-2%	24	24	0	4	4	1	-14%
25166	COTEBRUNE	O	54	72	18	25%	16	22	6	5	3	2	-80%
25171	COURCELLES (VERS QUINGEY)	O	63	77	14	18%	17	21	4	8	3	5	-167%
25170	COURCELLES-LES-MONTBELIARD	E	1015	1160	145	13%	420	481	61	2	44	42	95%
25172	COURCHAPON	O	140	171	31	18%	25	32	7	50	3	47	-1567%
25173	COUR-SAINT-MAURICE	E	157	176	19	11%	34	39	5	7	5	3	-56%
25174	COURTEFONTAINE	E	215	233	18	8%	27	30	3	5	7	3	36%
25175	COURTETAINE-ET-SALANS	O	79	90	11	12%	11	13	2	2	2	-	0%
25176	COURVIERES	S	266	274	8	3%	24	25	1	12	11	1	-9%
25177	CROSEY-LE-GRAND	O	178	181	3	2%	17	18	1	5	8	4	44%
25178	CROSEY-LE-PETIT	O	104	121	17	14%	10	13	3	2	7	5	69%
25180	CROUZET-MIGETTE	S	93	134	41	31%	16	24	8	9	2	8	-500%
25181	CUBRIAL	O	135	140	5	4%	23	24	1	16	12	5	-39%
25182	CUBRY	O	70	82	12	15%	12	15	3	8	7	1	-15%
25183	CUSANCE	O	75	84	9	11%	18	21	3	4	5	1	11%
25184	CUSE-ET-ADRISANS	O	209	277	68	25%	37	50	13	12	13	1	8%
25185	CUSSEY-SUR-LISON	O	61	63	2	3%	10	11	1	13	1	12	-1150%
25186	CUSSEY-SUR-L'OGNON	O	621	965	344	36%	83	129	46	11	20	9	45%
25187	DAMBELIN	E	386	494	108	22%	30	40	10	14	15	1	7%
25188	DAMBENOIS	E	629	789	160	20%	191	240	49	16	23	7	31%
25189	DAMMARTIN-LES-TEMPLIERS	O	191	200	9	5%	19	20	1	7	9	3	28%

Période de référence modifiée

Code INSEE	COMMUNE	GPT	Données de Population				Données de Densité			Données d'activité opérationnelle				
			POP 2007	POP 2013	VAL	%	DENSITE 2007 (hab/km2)	DENSITE 2013 (hab/km2)	VARIA Densité	ACTIVITE Moyenne 04-06	ACTIVITE Moyenne 12 13	VAL	%	
25190	DAMPIERRE-LES-BOIS	E	1545	1675	130	8%	323	351	28	71	58	-	13	-23%
25191	DAMPIERRE-SUR-LE-DOUBS	E	494	509	15	3%	156	161	5	23	15	-	8	-55%
25192	DAMPJOUX	E	153	150	-3	-2%	64	64	0	7	3	-	4	-133%
25193	DAMPRICHARD	E	1768	1817	49	3%	81	83	2	61	67	-	6	8%
25194	DANNEMARIE (VERS GLAY)	E	102	108	6	6%	44	47	3	6	3	-	3	-83%
25195	DANNEMARIE-SUR-CRETE	O	938	1615	677	42%	228	393	165	46	48	-	3	5%
25196	DASLE	E	1343	1440	97	7%	239	256	17	52	51	-	2	-3%
25197	DELUZ	O	693	646	-47	-7%	86	81	-5	25	24	-	2	-6%
25198	DESANDANS	E	586	723	137	19%	106	131	25	2	25	-	23	94%
25199	DESERVILLERS	O	264	326	62	19%	18	23	5	10	13	-	3	23%
25200	DEVECEY	O	1423	1373	-50	-4%	379	366	-13	49	56	-	8	13%
25201	DOMMARTIN	S	492	634	142	22%	76	98	22	12	25	-	14	54%
25202	DOMPIERRE-LES-TILLEULS	S	210	257	47	18%	15	19	4	12	8	-	4	-50%
25203	DÔMPREL	O	127	158	31	20%	13	17	4	7	5	-	2	-44%
25204	DOUBS	S	2266	2698	432	16%	253	302	49	101	126	-	26	20%
25207	DUNG	E	579	675	96	14%	176	205	29	27	25	-	2	-6%
25208	DURNES	O	154	159	5	3%	17	19	2	8	8	-	1	-7%
25209	ECHAY	O	67	116	49	42%	12	21	9	2	3	-	2	50%
25210	ECHENANS	E	115	135	20	15%	66	78	12	9	3	-	7	-260%
25211	ECHEVANNES	O	64	85	21	25%	11	16	5	9	3	-	6	-200%
25212	ECOLE-VALENTIN	O	2153	2349	196	8%	667	728	61	128	157	-	29	19%
25214	ECOT	E	388	505	117	23%	35	46	11	27	34	-	7	21%
25216	ECURCEY	E	287	285	-2	-1%	38	38	0	6	4	-	2	-50%
25217	EMAGNY	O	563	628	65	10%	107	120	13	22	21	-	1	-5%
25218	EPENOUSE	O	88	134	46	34%	15	23	8	7	5	-	2	-40%
25219	EPENOY	O	458	593	135	23%	34	45	11	21	21	-	-	0%
25220	EPEUGNEY	O	456	537	81	15%	32	38	6	17	20	-	3	15%
25221	ESNANS	O	43	40	-3	-8%	12	11	-1	5	2	-	3	-125%
25222	ETALANS	O	925	1205	280	23%	38	50	12	65	60	-	5	-8%
25223	ETERNOZ	O	288	349	61	17%	9	12	3	16	16	-	1	3%
25224	ETOUVANS	E	721	772	51	7%	109	117	8	23	22	-	1	-5%
25225	ETRABONNE	O	111	198	87	44%	20	36	16	8	6	-	2	-25%
25226	ETRAPPE	E	161	200	39	20%	55	70	15	8	9	-	1	11%
25227	ETRAY	O	132	203	71	35%	21	33	12	3	7	-	4	57%
25228	ETUPES	E	3543	3619	76	2%	355	364	9	218	217	-	1	0%
25229	EVILLERS	S	284	327	43	13%	21	25	4	9	11	-	2	18%
25230	EXINCOURT	E	3309	3232	-77	-2%	928	907	-21	217	206	-	11	-5%
25231	EYSSON	O	75	93	18	19%	12	16	4	3	5	-	2	33%
25232	FAIMBE	E	115	113	-2	-2%	58	57	-1	3	2	-	1	-50%
25233	FALLERANS	O	222	257	35	14%	21	24	3	10	11	-	1	9%
25234	FERRIERES-LE-LAC	E	86	185	99	54%	34	74	40	1	5	-	5	90%
25235	FERRIERES-LES-BOIS	O	258	326	68	21%	61	77	16	11	9	-	2	-22%
25236	FERTANS	O	217	261	44	17%	26	32	6	14	7	-	7	-93%
25237	FESCHES-LE-CHATEL	E	2167	2310	143	6%	626	668	42	95	99	-	4	4%
25238	FESSEVILLERS	E	139	175	36	21%	22	29	7	6	4	-	2	-38%
25239	FEULE	E	163	180	17	9%	42	47	5	6	3	-	3	-83%
25241	FLAGEY	O	102	148	46	31%	13	19	6	11	9	-	2	-17%
25242	FLAGEY-RIGNEY	O	71	76	5	7%	23	26	3	3	2	-	1	-50%
25243	FLANGEBOUCHE	O	549	692	143	21%	23	30	7	15	28	-	13	46%
25244	FLEUREY	E	69	97	28	29%	8	12	4	3	3	-	-	0%
25245	FONTAIN	O	792	976	184	19%	48	59	11	24	24	-	1	-2%
25246	FONTAINE-LES-CLERVAL	O	242	259	17	7%	21	23	2	12	23	-	11	47%
25247	FONTENELLE-MONTBY	O	90	104	14	13%	13	15	2	4	4	-	1	-14%
25249	FONTENOTTE	O	45	59	14	24%	7	10	3	2	2	-	1	25%
25250	FOUCHERANS	O	330	460	130	28%	29	42	13	19	8	-	11	-138%



Période de référence modifiée

Code INSEE	COMMUNE	GPT	Données de Population				Données de Densité			Données d'activité opérationnelle					
			POP 2007	POP 2013	VAL	%	DENSITE 2007 (hab/km2)	DENSITE 2013 (hab/km2)	VARIA Densité	ACTIVITE Moyenne 04-06	ACTIVITE Moyenne 12 13	VAL	%		
25251	FOURBANNE	O	96	184	88	48%	48	93	45	7	8	1	13%		
25252	FOURCATIER-ET-MAISON-NEUVE	S	75	83	8	10%	27	30	3	2	3	1	20%		
25253	FOURG	O	254	326	72	22%	21	27	6	10	15	5	33%		
25255	FOURNET-BLANCHEROCHE	E	256	360	104	29%	19	27	8	13	19	6	30%		
25288	FOURNETS-LUISANS	S	501	647	146	23%	18	23	5	13	26	13	50%		
25256	FRAMBOUHANS	E	613	784	171	22%	60	77	17	22	19	-	3	-16%	
25257	FRANEY	O	239	284	45	16%	70	84	14	3	8	5	63%		
25258	FRANNOIS	O	1779	1902	123	6%	243	260	17	64	69	5	7%		
25259	FRASNE	S	1624	1862	238	13%	49	56	7	95	94	-	1	-1%	
25261	FROIDEVAUX	E	69	62	-7	-11%	17	15	-	2	4	2	43%		
25262	FUANS	S	336	481	145	30%	30	44	14	31	52	21	40%		
25263	GELLIN	S	155	219	64	29%	31	45	14	6	3	-	3	-83%	
25264	GEMONVAL	E	75	80	5	6%	21	23	2	4	3	-	1	-33%	
25265	GENEUILLE	O	890	1354	464	34%	138	211	73	48	39	-	9	-23%	
25266	GENEY	E	130	152	22	14%	29	35	6	5	5	-	-	0%	
25267	GENNES	O	570	608	38	6%	78	84	6	25	21	-	5	-22%	
25268	GERMEFONTAINE	O	100	121	21	17%	8	11	3	6	2	-	4	-200%	
25269	GERMONDANS	O	63	66	3	5%	16	18	2	1	4	3	75%		
25270	GEVRESIN	S	107	117	10	9%	15	17	2	5	6	2	25%		
25271	GILLEY	S	1253	1502	249	17%	71	86	15	48	50	2	3%		
25273	GLAMONDANS	O	153	194	41	21%	15	20	5	9	5	-	4	-80%	
25274	GLAY	E	314	367	53	14%	47	55	8	16	13	-	3	-23%	
25275	GLERE	E	208	221	13	6%	12	14	2	13	11	-	2	-19%	
25277	GONDENANS-LES-MOULINS	O	59	75	16	21%	15	19	4	5	1	-	5	-900%	
25276	GONDENANS-MONTBY	O	175	169	-6	-4%	14	14	0	6	8	2	25%		
25278	GONSANS	O	433	525	92	18%	24	30	6	19	18	-	1	-6%	
25279	GOUHELANS	O	116	119	3	3%	18	19	1	7	3	-	4	-133%	
25280	GOUMOIS	E	196	184	-12	-7%	32	31	-	12	12	1	4%		
25281	GOUX-LES-DAMBELIN	E	232	275	43	16%	26	31	5	5	11	6	57%		
25282	GOUX-LES-USIERS	S	541	703	162	23%	30	39	9	50	42	-	8	-19%	
25283	GOUX-SOUS-LANDET	O	42	51	9	18%	7	9	2	2	1	-	1	-50%	
25284	GRAND-CHARMONT	E	5104	5272	168	3%	1136	1174	38	214	262	48	18%		
25285	GRAND'COMBE-CHATELEU	S	1266	1403	137	10%	58	65	7	56	45	-	11	-25%	
25286	GRAND'COMBE-DES-BOIS	S	87	135	48	36%	7	11	4	4	6	2	27%		
25287	GRANDFONTAINE	O	1119	1451	332	23%	195	253	58	38	37	-	1	-3%	
25289	GRANDFONTAINE-SUR-CREUSE	O	74	86	12	14%	12	14	2	3	4	2	38%		
25293	GRANGES-NARBOZ	S	627	990	363	37%	38	61	23	32	28	-	5	-16%	
25298	GROSBOIS	O	191	231	40	17%	64	78	14	16	10	-	6	-60%	
25299	GUILLON-LES-BAINS	O	118	114	-4	-4%	24	24	-	9	6	-	3	-55%	
25300	GUYANS-DURNES	O	156	254	98	39%	17	28	11	12	7	-	5	-77%	
25301	GUYANS-VENNES	S	575	741	166	22%	29	38	9	20	18	-	2	-8%	
25302	HAUTEPIERRE-LE-CHATELET	S	80	89	9	10%	8	9	1	3	6	4	58%		
25303	HAUTERIVE-LA-FRESSE	S	145	221	76	34%	19	30	11	4	6	2	27%		
25304	HERIMONCOURT	E	3908	3848	-60	-2%	535	527	-	8	248	199	-	49	-25%
25309	HOUTAUD	S	804	991	187	19%	102	126	24	52	73	21	28%		
25310	HUANNE-MONTMARTIN	O	72	84	12	14%	20	24	4	11	10	-	1	-11%	
25311	HYEMONDANS	E	139	206	67	33%	20	30	10	7	5	-	2	-40%	
25312	HYEVRE-MAGNY	O	51	74	23	31%	15	22	7	3	6	3	50%		
25313	HYEVRE-PAROISSE	O	188	194	6	3%	21	22	1	11	6	-	5	-83%	
25314	INDEVILLERS	E	196	245	49	20%	8	11	3	7	11	4	36%		
25316	ISSANS	E	275	277	2	1%	101	102	1	10	7	-	3	-43%	
25317	JALLERANGE	O	169	192	23	12%	30	35	5	7	6	-	1	-8%	
25318	JOUGNE	S	1198	1482	284	19%	41	51	10	71	82	11	13%		
25077	LA BOSSE	S	66	79	13	16%	12	15	3	1	3	3	83%		
25092	LA BRETENIERE	O	61	65	4	6%	14	16	2	4	3	-	2	-60%	

Période de référence modifiée

Code INSEE	COMMUNE	GPT	Données de Population				Données de Densité			Données d'activité opérationnelle				
			POP 2007	POP 2013	VAL	%	DENSITE 2007 (hab/km2)	DENSITE 2013 (hab/km2)	VARIA Densité	ACTIVITE Moyenne 04-06	ACTIVITE Moyenne 12 13	VAL	%	
25139	LA CHAUX	S	376	441	65	15%	22	26	4	25	22	-	3	-14%
25148	LA CHENALOTTE	S	286	421	135	32%	57	85	28	11	12		1	4%
25152	LA CHEVILLOTTE	O	76	100	24	24%	9	13	4	6	7		1	15%
25157	LA CLUSE-ET-MIJOUX	S	1122	1230	108	9%	49	54	5	69	59	-	10	-17%
25290	LA GRANGE	O	75	91	16	18%	11	14	3	-	3		3	100%
25347	LA LONGEVILLE (VERS GILLEY)	S	488	680	192	28%	31	44	13	16	17		1	6%
25459	LA PLANEE	S	200	247	47	19%	15	19	4	8	7	-	1	-7%
25470	LA PRETIERE	E	137	177	40	23%	50	65	15	8	7	-	1	-7%
25493	LA RIVIERE-DRUGEON	S	645	846	201	24%	34	45	11	30	31		1	3%
25550	LA SOMMETTE	O	129	203	74	36%	17	27	10	7	7		-	0%
25566	LA TOUR-DE-SCAY	O	222	243	21	9%	24	27	3	7	7		1	7%
25611	LA VEZE	O	437	446	9	2%	82	84	2	24	7	-	17	-243%
25319	LABERGEMENT-DU-NAVOIS	S	85	114	29	25%	12	17	5	3	3	-	1	-20%
25320	LABERGEMENT-SAINTE-MARIE	S	920	1126	206	18%	41	51	10	53	52	-	1	-2%
25322	LAIRE	E	314	395	81	21%	98	124	26	3	6		3	50%
25323	LAISSEY	O	416	455	39	9%	146	161	15	28	24	-	4	-17%
25324	LANANS	O	108	134	26	19%	10	13	3	3	5		2	40%
25325	LANDRESSE	O	148	218	70	32%	10	15	5	8	11		3	27%
25326	LANTENNE-VERTIERE	O	458	548	90	16%	46	56	10	17	20		3	15%
25327	LANTHENANS	E	65	63	-2	-3%	19	19	0	2	3		1	40%
25328	LARNOD	O	647	670	23	3%	158	164	6	38	38	-	1	-1%
25329	LAVAL-LE-PRIEURE	S	35	36	1	3%	6	7	1	3	3		-	0%
25330	LAVANS-QUINGEY	O	112	194	82	42%	18	33	15	9	6	-	3	-55%
25331	LAVANS-VUILLAFANS	O	182	222	40	18%	18	22	4	12	10	-	2	-15%
25332	LAVERNAY	O	431	601	170	28%	55	77	22	15	13	-	2	-12%
25333	LAVIRON	O	331	360	29	8%	16	18	2	11	9	-	2	-24%
25042	LE BARBOUX	S	192	247	55	22%	16	22	6	11	7	-	4	-50%
25050	LE BELIEU	S	272	330	58	18%	24	30	6	9	17		9	50%
25062	LE BIZOT	S	198	276	78	28%	25	35	10	9	7	-	2	-29%
25179	LE CROUZET	S	40	68	28	41%	10	18	8	3	1	-	2	-200%
25297	LE GRATTERIS	O	102	166	64	39%	34	56	22	6	5	-	1	-20%
25351	LE LUHIER	S	146	209	63	30%	27	40	13	8	9		1	6%
25373	LE MEMONT	S	30	40	10	25%	9	13	4	1	1		-	0%
25414	LE MOUTHEROT	O	78	120	42	35%	62	96	34	2	3		1	33%
25474	LE PUY	O	46	91	45	49%	12	26	14	2	2	-	1	-33%
25512	LE RUSSEY	S	1917	2211	294	13%	78	91	13	75	82		7	8%
25608	LE VERNOY	E	133	169	36	21%	40	51	11	2	3		1	40%
25215	L'ECOUVOTTE	O	73	114	41	36%	35	55	20	7	6	-	1	-8%
25012	LES ALLIES	S	103	118	15	13%	19	22	3	-	6		6	100%
25091	LES BRESEUX	E	404	435	31	7%	54	58	4	15	14	-	2	-11%
25160	LES COMBES	S	598	748	150	20%	33	42	9	34	31	-	3	-8%
25213	LES ECORCES	E	502	665	163	25%	52	69	17	10	14		4	30%
25240	LES FINS	S	2591	3058	467	15%	100	119	19	113	121		8	7%
25248	LES FONTENELLES	S	438	684	246	36%	51	81	30	17	27		10	36%
25254	LES FOURGS	S	1058	1259	201	16%	37	45	8	62	56	-	6	-11%
25295	LES GRANGETTES	S	182	276	94	34%	33	50	17	21	13	-	9	-68%
25296	LES GRAS	S	654	766	112	15%	43	51	8	26	22	-	4	-18%
25307	LES HOPITAUX-NEUFS	S	508	770	262	34%	77	117	40	36	33	-	4	-11%
25308	LES HOPITAUX-VIEUX	S	257	364	107	29%	17	25	8	18	20		2	10%
25458	LES PLAINS-ET-GRANDS-ESSARTS	E	179	211	32	15%	17	20	3	8	5	-	4	-78%
25464	LES PONTETS	S	84	118	34	29%	13	18	5	4	6		3	42%
25138	LES TERRES-DE-CHAUX	E	116	133	17	13%	8	9	1	4	5		1	22%
25619	LES VILLEDIEU	S	131	175	44	25%	8	12	4	6	8		2	25%
25334	LEVIER	S	1700	2158	458	21%	45	57	12	136	126	-	10	-8%
25305	L'HOPITAL-DU-GROSBOIS	O	377	565	188	33%	48	73	25	22	23		2	7%

Période de référence modifiée

Code INSEE	COMMUNE	GPT	Données de Population				Données de Densité			Données d'activité opérationnelle				
			POP 2007	POP 2013	VAL	%	DENSITE 2007 (hab/km2)	DENSITE 2013 (hab/km2)	VARIA Densité	ACTIVITE Moyenne 04-06	ACTIVITE Moyenne 12 13	VAL	%	
25306	L'HOPITAL-SAINT-LIEFFROY	O	72	98	26	27%	20	28	8	10	4	-	6	-150%
25335	LIEBVILLERS	E	187	174	-13	-7%	60	56	- 4	10	9	-	1	-11%
25336	LIESLE	O	552	542	-10	-2%	33	33	- 0	16	24	-	8	34%
25315	L'ISLE-SUR-LE-DOUBS	E	3305	3229	-76	-2%	307	300	- 7	201	281	-	80	28%
25338	LIZINE	O	87	97	10	10%	11	13	2	4	2	-	2	-75%
25339	LODS	O	271	239	-32	-13%	42	38	- 4	12	17	-	6	32%
25340	LOMBARD	O	153	223	70	31%	25	38	13	6	6	-	-	0%
25341	LOMONT-SUR-CRETE	O	155	167	12	7%	15	17	2	6	3	-	3	-100%
25342	LONGECHAUX	O	53	58	5	9%	10	11	1	3	2	-	2	-100%
25343	LONGEMAISSON	S	121	140	19	14%	12	14	2	5	4	-	1	-25%
25344	LONGEVILLE-LES-RUSSEY	O	46	50	4	8%	17	20	3	1	3	-	2	67%
25345	LONGEVILLE-SUR-DOUBS	E	604	641	37	6%	72	77	5	26	24	-	2	-8%
25346	LONGEVILLE (VERS VUILLAFANS)	S	134	151	17	11%	14	16	2	8	4	-	5	-129%
25348	LONGEVILLES-MONT-D'OR	S	368	438	70	16%	27	33	6	32	28	-	5	-16%
25349	LORAY	S	404	507	103	20%	28	35	7	8	23	-	15	67%
25350	LOUGRES	E	683	788	105	13%	114	132	18	30	32	-	3	8%
25354	LUXIOL	O	158	172	14	8%	24	27	3	9	4	-	6	-157%
25355	MAGNY-CHATELARD	O	19	43	24	56%	4	10	6	1	1	-	-	0%
25356	MAICHE	E	3978	4467	489	11%	227	256	29	199	235	-	36	15%
25357	MAISONS-DU-BOIS-LIEVREMENT	S	494	609	115	19%	31	38	7	19	20	-	1	3%
25359	MALANS	O	145	159	14	9%	13	15	2	6	7	-	1	15%
25360	MALBRANS	O	102	133	31	23%	11	15	4	6	7	-	1	8%
25361	MALBUISSON	S	400	719	319	44%	59	107	48	40	44	-	5	10%
25362	MALPAS	S	147	224	77	34%	25	39	14	6	6	-	1	8%
25364	MAMIROLLE	O	1451	1744	293	17%	125	151	26	88	66	-	22	-33%
25365	MANCENANS	E	284	337	53	16%	23	28	5	11	17	-	6	35%
25366	MANCENANS-LIZERNE	E	152	191	39	20%	25	31	6	7	3	-	4	-133%
25367	MANDEURE	E	5142	5108	-34	-1%	337	335	- 2	323	263	-	60	-23%
25368	MARCHAUX	O	937	1140	203	18%	93	113	20	48	45	-	4	-8%
25369	MARVELISE	E	139	156	17	11%	33	37	4	4	3	-	1	-40%
25370	MATHAY	E	1988	2192	204	9%	133	147	14	118	116	-	3	-2%
25371	MAZEROLLES-LE-SALIN	O	171	204	33	16%	40	49	9	4	5	-	1	20%
25372	MEDIERE	E	314	328	14	4%	54	57	3	17	12	-	6	-48%
25374	MERCEY-LE-GRAND	O	408	486	78	16%	61	74	13	16	12	-	5	-39%
25375	MEREY-SOUS-MONTROND	O	421	449	28	6%	39	42	3	16	14	-	2	-15%
25376	MEREY-VIEILLEY	O	100	105	5	5%	29	31	2	3	2	-	1	-67%
25377	MESANDANS	O	121	193	72	37%	21	34	13	8	10	-	2	21%
25378	MESLIERES	E	353	355	2	1%	119	120	1	21	11	-	10	-91%
25379	MESMAY	O	71	75	4	5%	23	24	1	5	4	-	1	-29%
25380	METABIEF	S	691	1098	407	37%	118	188	70	115	107	-	8	-8%
25381	MISEREY-SALINES	O	2157	2191	34	2%	348	354	6	69	63	-	6	-9%
25382	MONCEY	O	379	491	112	23%	76	99	23	32	22	-	10	-47%
25383	MONCLEY	O	282	335	53	16%	35	42	7	11	11	-	1	5%
25384	MONDON	O	75	81	6	7%	16	18	2	6	10	-	4	40%
25385	MONTAGNEY-SERVIGNEY	O	112	120	8	7%	16	18	2	10	5	-	5	-100%
25386	MONTANCY	E	152	166	14	8%	17	19	2	4	5	-	2	30%
25387	MONTANDON	E	322	381	59	15%	25	30	5	11	16	-	5	31%
25388	MONTBELIARD	E	27570	26501	-1069	-4%	1 842	1 771	- 71	2 361	2 148	-	213	-10%
25389	MONTBELIARDOT	S	72	106	34	32%	18	27	9	1	3	-	2	60%
25390	MONTBENOIT	S	219	400	181	45%	43	79	36	17	16	-	1	-6%
25391	MONT-DE-LAVAL	S	137	202	65	32%	16	24	8	3	8	-	6	69%
25392	MONT-DE-VOUGNEY	E	136	173	37	21%	19	24	5	7	4	-	3	-63%
25393	MONTCHEROUX	E	545	576	31	5%	41	43	2	38	24	-	15	-62%
25394	MONTENOIS	E	1099	1593	494	31%	135	196	61	39	48	-	9	19%
25395	MONTFAUCON	O	1372	1576	204	13%	189	217	28	48	45	-	3	-6%

Période de référence modifiée

Code INSEE	COMMUNE	GPT	Données de Population				Données de Densité			Données d'activité opérationnelle				
			POP 2007	POP 2013	VAL	%	DENSITE 2007 (hab/km2)	DENSITE 2013 (hab/km2)	VARIA Densité	ACTIVITE Moyenne 04-06	ACTIVITE Moyenne 12 13	VAL	%	
25397	MONTFERRAND-LE-CHATEAU	O	1896	2237	341	15%	252	298	46	74	56	-	19	-33%
25398	MONTFLOVIN	S	75	102	27	26%	22	30	8	4	4		1	13%
25399	MONTFORT	O	91	125	34	27%	32	45	13	3	6		3	45%
25400	MONTGESOYE	O	432	499	67	13%	38	44	6	16	18		2	11%
25401	MONTIVERNAGE	O	40	27	-13	-48%	12	8	-	4	2		1	-100%
25402	MONTJOIE-LE-CHATEAU	E	22	32	10	31%	4	6	2	1	1		1	50%
25403	MONTLEBON	S	1710	2001	291	15%	62	73	11	64	76		12	16%
25404	MONTMAHOUX	O	67	98	31	32%	9	15	6	6	7		1	8%
25405	MONTPERREUX	S	605	802	197	25%	51	69	18	37	22	-	16	-72%
25406	MONTROND-LE-CHATEAU	O	471	572	101	18%	42	52	10	15	10	-	5	-50%
25408	MONTUSSAINT	O	55	71	16	23%	18	23	5	1	1		-	0%
25410	MORRE	O	1154	1368	214	16%	217	258	41	52	63		11	18%
25411	MORTEAU	S	6375	7011	636	9%	446	491	45	396	460		65	14%
25413	MOUTHE	S	891	999	108	11%	22	26	4	68	67	-	2	-2%
25415	MOUTHIER-HAUTE-PIERRE	S	343	320	-23	-7%	28	26	-	2	24		4	-18%
25416	MYON	O	201	195	-6	-3%	12	12	0	9	8	-	1	-13%
25417	NAISEY-LES-GRANGES	O	597	748	151	20%	23	30	7	26	20	-	6	-31%
25418	NANCRAY	O	1017	1277	260	20%	61	77	16	59	42	-	17	-39%
25419	NANS	O	88	92	4	4%	27	28	1	4	5		2	30%
25420	NANS-SOUS-SAINTE-ANNE	O	125	157	32	20%	14	18	4	13	10	-	3	-32%
25421	NARBIEF	S	70	74	4	5%	20	21	1	-	1		1	100%
25422	NEUCHATEL-URTIERE	E	149	165	16	10%	24	27	3	6	4	-	2	-50%
25424	NODS	O	411	574	163	28%	34	49	15	31	30	-	1	-3%
25425	NOEL-CERNEUX	S	295	383	88	23%	46	60	14	12	8	-	5	-60%
25426	NOIRFONTAINE	E	384	355	-29	-8%	113	105	-	8	17		1	-6%
25427	NOIRONTE	O	321	346	25	7%	47	51	4	11	6	-	5	-83%
25428	NOMMAY	E	1485	1682	197	12%	456	517	61	50	46	-	4	-9%
25429	NOVILLARS	O	1486	1590	104	7%	726	777	51	63	80		18	22%
25430	OLLANS	O	54	44	-10	-23%	24	20	-	4	1		1	50%
25431	ONANS	E	342	386	44	11%	24	27	3	12	13		2	12%
25432	ORCHAMPS-VENNES	S	1601	1926	325	17%	64	78	14	81	94		14	14%
25433	ORGEANS-BLANCHEFONTAINE	E	53	47	-6	-13%	10	10	-	0	1		2	50%
25434	ORNANS	O	4037	4272	235	6%	123	130	7	275	308		33	11%
25435	ORSANS	O	125	167	42	25%	14	20	6	6	8		3	31%
25436	ORVE	O	54	69	15	22%	9	12	3	2	3		1	20%
25437	OSSE	O	298	332	34	10%	35	40	5	10	6	-	4	-73%
25438	OSSELLE	O	349	402	53	13%	45	52	7	21	18	-	3	-17%
25439	OUGNEY-DOUVOT	O	150	203	53	26%	22	31	9	9	11		2	18%
25440	OUHANS	S	334	377	43	11%	21	24	3	21	18	-	3	-17%
25441	OUVANS	O	70	76	6	8%	13	15	2	3	3		1	17%
25442	OYE-ET-PALLET	S	579	714	135	19%	55	68	13	37	28	-	9	-33%
25443	PALANTINE	O	36	49	13	27%	8	11	3	1	2		1	33%
25444	PALISE	O	101	131	30	23%	48	63	15	10	5	-	5	-90%
25445	PAROY	O	96	117	21	18%	21	27	6	3	1	-	2	-150%
25446	PASSAVANT	O	188	244	56	23%	12	16	4	14	12		2	-13%
25447	PASSONFONTAINE	O	227	287	60	21%	11	15	4	14	7	-	7	-93%
25448	PELOUSEY	O	1215	1468	253	17%	196	237	41	39	31	-	8	-26%
25449	PESEUX	O	95	98	3	3%	14	15	1	5	8		3	38%
25450	PESSANS	O	60	81	21	26%	13	19	6	5	6		2	25%
25451	PETITE-CHAUX	S	129	143	14	10%	13	15	2	7	6	-	1	-17%
25452	PIERREFONTAINE-LES-BLAMONT	E	304	412	108	26%	35	47	12	15	18		3	17%
25453	PIERREFONTAINE-LES-VARANS	O	1351	1406	55	4%	46	48	2	65	67		2	3%
25454	PIREY	O	1441	2003	562	28%	213	297	84	72	65	-	7	-11%
25455	PLACEY	O	165	150	-15	-10%	64	58	-	6	9		5	-70%
25456	PLAIMBOIS-DU-MIROIR	S	149	218	69	32%	12	18	6	8	7	-	1	-14%

Période de référence modifiée

Code INSEE	COMMUNE	GPT	Données de Population				Données de Densité			Données d'activité opérationnelle					
			POP 2007	POP 2013	VAL	%	DENSITE 2007 (hab/km2)	DENSITE 2013 (hab/km2)	VARIA Densité	ACTIVITE Moyenne 04-06	ACTIVITE Moyenne 12 13	VAL	%		
25457	PLAIMBOIS-VENNES	S	66	80	14	18%	6	7	1	5	2	-	3	-125%	
25460	POINTVILLERS	O	90	134	44	33%	23	35	12	4	8		5	56%	
25461	POMPIERRE-SUR-DOUBS	O	273	319	46	14%	33	39	6	15	23		8	35%	
25462	PONTARLIER	S	18360	19227	867	5%	444	465	21	1 333	1 415		82	6%	
25463	PONT-DE-ROIDE	E	4781	4550	-231	-5%	353	337	-	16	288	268	-	21	-8%
25465	PONT-LES-MOULINS	O	170	179	9	5%	34	36	2	10	14		4	26%	
25466	POUILLEY-FRANCAIS	O	591	794	203	26%	96	130	34	25	23	-	2	-9%	
25467	POUILLEY-LES-VIGNES	O	1802	1949	147	8%	191	208	17	59	67		8	12%	
25468	POULIGNY-LUSANS	O	695	795	100	13%	59	68	9	32	23	-	9	-39%	
25469	PRESENTEVILLERS	E	489	479	-10	-2%	126	124	-	2	19	12	-	7	-58%
25471	PROVENCHERE	O	120	129	9	7%	17	18	1	3	3		1	17%	
25472	PUESSANS	O	42	46	4	9%	11	13	2	2	2		-	0%	
25473	PUGEY	O	665	785	124	16%	89	106	17	19	15	-	5	-31%	
25475	QUINGEY	O	1049	1350	301	22%	121	156	35	77	97		20	21%	
25476	RAHON	O	108	125	17	14%	18	22	4	5	4	-	2	-43%	
25477	RANCENAY	O	250	313	63	20%	68	86	18	15	8	-	7	-88%	
25478	RANDEVILLERS	O	113	110	-3	-3%	25	25	0	5	3	-	2	-67%	
25479	RANG	E	450	425	-25	-6%	43	41	-	2	24	16	-	8	-47%
25480	RANTECHAUX	O	186	187	1	1%	32	33	1	7	7	-	1	-8%	
25481	RAYNANS	E	233	283	50	18%	57	70	13	8	8		1	6%	
25482	RECOLOGNE	O	508	585	77	13%	74	86	12	37	21	-	17	-80%	
25483	RECUFOZ	S	40	54	14	26%	15	22	7	2	2		1	25%	
25485	REMONDANS-VAIVRE	E	180	231	51	22%	19	25	6	7	11		5	41%	
25486	REMORAY-BOUJEONS	S	284	371	87	23%	18	24	6	14	11	-	4	-33%	
25487	RENEDALE	S	30	38	8	21%	10	14	4	3	2	-	1	-25%	
25488	RENNES-SUR-LOUE	O	90	95	5	5%	16	17	1	10	6	-	4	-58%	
25489	REUGNEY	O	230	314	84	27%	27	38	11	13	14		1	4%	
25490	RIGNEY	O	390	436	46	11%	41	46	5	18	14	-	4	-30%	
25491	RIGNOSOT	O	114	120	6	5%	29	31	2	3	3		-	0%	
25492	RILLANS	O	61	87	26	30%	17	25	8	3	6		3	55%	
25494	ROCHEJEAN	S	430	637	207	32%	17	26	9	22	28		6	20%	
25496	ROCHE-LES-CLERVAL	O	93	102	9	9%	17	19	2	9	7	-	2	-21%	
25495	ROCHE-LEZ-BEAUPRE	O	2062	2073	11	1%	365	367	2	78	110		33	30%	
25497	ROCHES-LES-BLAMONT	E	574	645	71	11%	104	118	14	27	21	-	6	-26%	
25498	ROGNON	O	44	46	2	4%	10	11	1	3	2	-	1	-67%	
25499	ROMAIN	O	99	103	4	4%	20	21	1	8	6	-	2	-25%	
25500	RONCHAUX	O	74	92	18	20%	14	18	4	5	4	-	1	-29%	
25501	RONDEFONTAINE	S	23	31	8	26%	8	11	3	1	2		1	67%	
25502	ROSET-FLUANS	O	374	469	95	20%	44	56	12	12	16		4	23%	
25503	ROSIERES-SUR-BARBECHE	O	117	104	-13	-13%	21	19	-	2	3	7		4	54%
25504	ROSUREUX	O	81	83	2	2%	13	13	0	5	5	-	1	-11%	
25505	ROUGEMONT	O	1233	1257	24	2%	67	69	2	87	93		6	6%	
25506	ROUGEMONTOT	O	72	87	15	17%	17	21	4	2	3		1	20%	
25507	ROUHE	O	73	80	7	9%	17	19	2	3	6		3	50%	
25508	ROULANS	O	1005	1122	117	10%	120	135	15	41	38	-	3	-8%	
25509	ROUTELE	O	473	490	17	3%	153	159	6	20	18	-	2	-11%	
25510	RUFFEY-LE-CHATEAU	O	275	329	54	16%	37	45	8	8	6	-	2	-25%	
25511	RUREY	O	282	329	47	14%	18	22	4	13	10	-	4	-37%	
25514	SAINT-ANTOINE	S	276	319	43	13%	61	71	10	7	12		5	42%	
25513	SAINTE-ANNE	S	29	32	3	9%	4	5	1	1	3		2	80%	
25515	SAINTE-COLOMBE	S	232	339	107	32%	22	32	10	13	18		5	29%	
25523	SAINTE-MARIE	E	698	742	44	6%	95	101	6	27	25	-	3	-10%	
25526	SAINTE-SUZANNE	E	1349	1534	185	12%	856	974	118	59	76		17	22%	
25516	SAINT-GEORGES-ARMONT	O	98	122	24	20%	20	26	6	8	6	-	3	-45%	
25517	SAINT-GORGON-MAIN	S	195	280	85	30%	24	35	11	13	16		3	16%	

Période de référence modifiée

Code INSEE	COMMUNE	GPT	Données de Population				Données de Densité			Données d'activité opérationnelle				
			POP 2007	POP 2013	VAL	%	DENSITE 2007 (hab/km2)	DENSITE 2013 (hab/km2)	VARIA Densité	ACTIVITE Moyenne 04-06	ACTIVITE Moyenne 12 13	VAL	%	
25518	SAINT-HILAIRE	O	59	163	104	64%	22	62	40	7	3	-	4	-117%
25519	SAINT-HIPPOLYTE	E	1045	925	-120	-13%	93	83	- 10	77	84		7	8%
25520	SAINT-JUAN	O	160	186	26	14%	13	15	2	14	7	-	7	-108%
25521	SAINT-JULIEN-LES-MONTBELIARD	E	173	182	9	5%	45	48	3	-	5	-	5	100%
25522	SAINT-JULIEN-LES-RUSSEY	S	112	155	43	28%	11	15	4	4	8		4	47%
25524	SAINT-MAURICE-COLOMBIER	E	719	919	200	22%	53	68	15	38	41		4	9%
25525	SAINT-POINT-LAC	S	190	294	104	35%	41	65	24	18	17	-	1	-6%
25527	SAINT-VIT	O	4381	4794	413	9%	265	290	25	248	267		20	7%
25528	SAMSON	O	68	84	16	19%	34	43	9	7	3	-	4	-117%
25529	SANCEY-LE-GRAND	O	1021	976	-45	-5%	43	42	- 1	56	68		13	18%
25530	SANCEY-LE-LONG	O	367	380	13	3%	52	55	3	14	17		3	18%
25531	SANTOICHE	O	68	77	9	12%	31	36	5	9	7	-	3	-38%
25532	SAONE	O	2728	3342	614	18%	132	162	30	146	144	-	2	-1%
25533	SARAZ	O	21	15	-6	-40%	3	3	- 0	2	1	-	1	-200%
25534	SARRAGEOIS	S	106	158	52	33%	8	12	4	3	7		4	54%
25535	SAULES	O	189	231	42	18%	24	30	6	9	9		1	6%
25536	SAUVAGNEY	O	165	167	2	1%	41	42	1	3	5		2	40%
25537	SCEY-MAISIERES	O	253	320	67	21%	20	25	5	17	9	-	8	-83%
25538	SECHIN	O	108	134	26	19%	99	123	24	11	8	-	3	-40%
25539	SELONCOURT	E	5746	6086	340	6%	722	765	43	243	243		-	0%
25540	SEMONDANS	E	236	319	83	26%	86	116	30	2	5		4	70%
25541	SEPTFONTAINES	S	254	321	67	21%	13	17	4	16	12	-	4	-29%
25542	SERRE-LES-SAPINS	O	1354	1571	217	14%	257	299	42	42	32	-	10	-31%
25544	SERVIN	O	164	198	34	17%	16	19	3	3	10		7	74%
25545	SILLEY-AMANCEY	O	110	126	16	13%	21	24	3	5	2	-	4	-233%
25546	SILLEY-BLEFOND	O	59	77	18	23%	13	18	5	3	4		2	38%
25547	SOCHAUX	E	4491	4118	-373	-9%	2 033	1 865	- 168	328	401		73	18%
25548	SOLEMONT	E	185	144	-41	-28%	22	18	- 4	7	7		1	7%
25549	SOMBACOUR	S	524	605	81	13%	27	31	4	23	19	-	4	-18%
25551	SOULCE-CERNAY	E	94	111	17	15%	10	13	3	9	5	-	4	-80%
25552	SOURANS	E	128	133	5	4%	30	32	2	3	3	-	1	-20%
25553	SOYE	E	252	358	106	30%	17	25	8	12	13		1	8%
25554	SURMONT	O	129	137	8	6%	17	19	2	3	1	-	2	-200%
25555	TAILLECOURT	E	743	1047	304	29%	398	562	164	37	46		10	21%
25556	TALLANS	O	26	43	17	40%	6	11	5	1	2		2	75%
25557	TALLENAY	O	394	406	12	3%	166	171	5	11	3	-	8	-250%
25558	TARCENAY	O	628	962	334	35%	47	74	27	27	29		3	9%
25559	THIEBOUHANS	E	185	232	47	20%	31	40	9	5	8		3	40%
25560	THISE	O	3036	3266	230	7%	339	365	26	117	122		5	4%
25561	THORAISE	O	239	295	56	19%	60	74	14	10	18		8	46%
25562	THULAY	E	172	227	55	24%	76	101	25	5	5		1	10%
25563	THUREY-LE-MONT	O	106	109	3	3%	21	22	1	7	8		1	13%
25564	TORPES	O	713	943	230	24%	126	168	42	23	21	-	2	-7%
25565	TOUILLON-ET-LOUTELET	S	149	233	84	36%	31	49	18	7	8		1	13%
25567	TOURNANS	O	119	124	5	4%	13	14	1	3	9		7	72%
25569	TREPOT	O	356	507	151	30%	24	34	10	13	6	-	7	-117%
25570	TRESSANDANS	O	30	35	5	14%	12	15	3	2	3		1	20%
25571	TREVILLERS	E	438	488	50	10%	40	45	5	15	16		1	3%
25572	TROUVANS	O	62	86	24	28%	22	31	9	2	3		1	40%
25573	URTIERE	E	6	9	3	33%	2	4	2	-	-		-	#DIV/0!
25574	UZELLE	O	156	156	0	0%	13	13	0	5	6		1	9%
25575	VAIRE-ARCIER	O	526	535	9	2%	40	42	2	14	9	-	5	-59%
25576	VAIRE-LE-PETIT	O	197	203	6	3%	156	161	5	4	7		3	38%
25578	VALDAHON	O	4027	5206	1179	23%	158	205	47	231	311		81	26%
25579	VAL-DE-ROULANS	O	84	147	63	43%	28	50	22	3	2	-	1	-67%

Période de référence modifiée

Code INSEE	COMMUNE	GPT	Données de Population				Données de Densité			Données d'activité opérationnelle			
			POP 2007	POP 2013	VAL	%	DENSITE 2007 (hab/km2)	DENSITE 2013 (hab/km2)	VARIA Densité	ACTIVITE Moyenne 04-06	ACTIVITE Moyenne 12 13	VAL	%
25580	VALENTIGNEY	E	12486	11633	-853	-7%	1 286	1 198	- 88	670	664	- 6	-1%
25582	VALLEROY	O	72	144	72	50%	23	48	25	6	3	- 4	-140%
25583	VALONNE	O	179	235	56	24%	21	28	7	6	4	- 3	-71%
25584	VALOREILLE	E	90	112	22	20%	11	15	4	6	5	- 2	-33%
25585	VANCLANS	O	171	217	46	21%	17	23	6	7	7	- 1	-8%
25586	VANDONCOURT	E	626	850	224	26%	72	98	26	23	30	7	24%
25587	VAUCHAMPS	O	121	131	10	8%	41	45	4	5	3	- 2	-50%
25588	VAUCLUSE	E	69	151	82	54%	13	30	17	3	5	2	44%
25589	VAUCLUSOTTE	E	110	99	-11	-11%	14	13	- 1	4	4	- 1	-14%
25590	VAUDRIVILLERS	O	75	85	10	12%	20	23	3	3	3	-	0%
25591	VAUFREY	E	162	147	-15	-10%	17	16	- 1	8	9	2	17%
25592	VAUX-ET-CHANTEGRUE	S	503	575	72	13%	35	41	6	18	18	-	0%
25593	VAUX-LES-PRES	O	345	369	24	7%	66	71	5	10	16	6	35%
25594	VELESMES-ESSARTS	O	302	330	28	8%	104	114	10	16	14	- 2	-11%
25595	VELLEROT-LES-BELVOIR	O	121	118	-3	-3%	19	19	0	6	6	- 1	-9%
25596	VELLEROT-LES-VERCEL	O	55	49	-6	-12%	11	11	- 0	2	3	2	50%
25597	VELLEVANS	O	218	198	-20	-10%	15	14	- 1	12	8	- 4	-44%
25598	VENISE	O	334	491	157	32%	54	80	26	14	19	5	24%
25599	VENNANS	O	90	192	102	53%	65	139	74	5	5	1	10%
25600	VENNES	S	108	146	38	26%	14	20	6	3	2	- 1	-25%
25601	VERCEL-VILLEDIEU-LE-CAMP	O	1213	1605	392	24%	39	53	14	66	95	30	31%
25602	VERGRANNE	O	98	113	15	13%	18	21	3	7	2	- 6	-36%
25604	VERNE	O	120	139	19	14%	15	18	3	7	4	- 3	-63%
25605	VERNIERFONTAINE	O	321	429	108	25%	23	32	9	12	15	3	20%
25607	VERNOIS-LES-BELVOIR	O	56	65	9	14%	11	14	3	3	1	- 2	-400%
25609	VERRIERES-DE-JOUX	S	355	436	81	19%	35	43	8	19	16	- 4	-23%
25610	VERRIERES-DU-GROSBOIS	O	19	19	0	0%	2	2	0	1	3	3	83%
25612	VIEILLEY	O	587	716	129	18%	61	75	14	17	20	3	15%
25613	VIETHOREY	O	105	122	17	14%	13	15	2	6	4	- 2	-57%
25614	VIEUX-CHARMONT	E	2509	2582	73	3%	974	1 003	29	111	103	- 9	-8%
25615	VILLARS-LES-BLAMONT	E	392	458	66	14%	56	66	10	10	11	1	10%
25616	VILLARS-SAINT-GEORGES	O	181	247	66	27%	34	47	13	11	9	- 2	-17%
25617	VILLARS-SOUS-DAMPJOUX	E	403	402	-1	0%	129	129	- 0	17	15	- 2	-14%
25618	VILLARS-SOUS-ECOT	E	360	386	26	7%	31	34	3	19	20	2	8%
25620	VILLE-DU-PONT	S	264	305	41	13%	17	20	3	13	13	-	0%
25621	VILLENEUVE-D'AMONT	S	260	309	49	16%	18	22	4	13	6	- 7	-127%
25622	VILLERS-BUZON	O	236	275	39	14%	73	85	12	13	6	- 7	-127%
25623	VILLERS-CHIEF	O	119	118	-1	-1%	14	15	1	4	6	3	42%
25624	VILLERS-GRELOT	O	117	157	40	25%	16	22	6	7	2	- 5	-225%
25625	VILLERS-LA-COMBE	O	48	52	4	8%	8	9	1	4	2	- 2	-75%
25321	VILLERS-LE-LAC	S	4196	4572	376	8%	138	151	13	179	195	16	8%
25626	VILLERS-SAINT-MARTIN	O	190	219	29	13%	21	24	3	2	5	3	56%
25627	VILLERS-SOUS-CHALAMONT	S	250	284	34	12%	11	13	2	12	9	- 3	-28%
25628	VILLERS-SOUS-MONTROND	O	163	190	27	14%	25	30	5	7	7	-	0%
25629	VOILLANS	O	199	216	17	8%	19	21	2	14	6	- 8	-133%
25630	VOIRES	O	57	57	0	0%	11	12	1	4	1	- 3	-300%
25631	VORGES-LES-PINS	O	435	550	115	21%	90	115	25	14	16	2	13%
25632	VOUJEAUCOURT	E	3195	3490	295	8%	334	366	32	175	171	- 5	-3%
25633	VUILLAFANS	O	668	715	47	7%	106	114	8	33	40	8	19%
25634	VUILLECIN	S	524	610	86	14%	36	43	7	18	24	7	27%
25635	VYT-LES-BELVOIR	O	172	189	17	9%	22	25	3	7	8	1	7%
			493665	536181	42516	8,6%				27867	29094,5	1227,5	4,4%

								SAP		INC		OD		Moyens spécifiques		
								PS	VSAV	PS	EP	PS	VTU	EA	SR	
								ZU	X	00:10:00	X	00:10:00	00:10:00	00:10:00	00:20:00	00:20:00
								ZSU	X	00:20:00	X	00:20:00	00:20:00	00:20:00	00:30:00	00:25:00
								ZR	00:20:00	00:25:00	00:20:00	00:25:00	00:25:00	00:25:00	00:50:00	00:30:00
								Objectif de délai (classement 2014)								
		Analyse AO/Pop	Classement					SAP		INC		OD		Moyens spécifiques		
Code INSEE	COMMUNE	Analyse AO/Pop	2007	2014 sans continuité du bati	2014 avec continuité du bati	type de CIS 1	PS	VSAV	PS	EP	PS	VTU	EA	SR		
25001	ABBANS-DESSOUS	- 2,2	ZR	ZR	ZR	CPI	00:20:00	00:25:00	00:20:00	00:25:00	00:25:00	00:25:00	00:50:00	00:30:00		
25002	ABBANS-DESSUS	6,3	ZR	ZR	ZR	CS	X	00:20:00	X	00:20:00	X	00:25:00	00:50:00	00:30:00		
25003	ABBENANS	4,7	ZR	ZR	ZR	CS	X	00:20:00	X	00:20:00	X	00:25:00	00:50:00	00:30:00		
25004	ABBEVILLERS	- 0,6	ZR	ZR	ZR	CPI	00:20:00	00:25:00	00:20:00	00:25:00	00:25:00	00:25:00	00:50:00	00:30:00		
25005	ACCOLANS	- 0,5	ZR	ZR	ZR	CS	X	00:20:00	X	00:20:00	X	00:25:00	00:50:00	00:30:00		
25006	ADAM-LES-PASSAVANT	3,6	ZR	ZR	ZR	CS	X	00:20:00	X	00:20:00	X	00:25:00	00:50:00	00:30:00		
25007	ADAM-LES-VERCEL	1,0	ZR	ZR	ZR	CS	X	00:20:00	X	00:20:00	X	00:25:00	00:50:00	00:30:00		
25008	AIBRE	5,1	ZR	ZR	ZR	CS	X	00:20:00	X	00:20:00	X	00:25:00	00:50:00	00:30:00		
25009	AISSEY	#DIV/0!	ZR	ZR	ZR	CS	X	00:20:00	X	00:20:00	X	00:25:00	00:50:00	00:30:00		
25011	ALLENJOIE	0,9	ZR	ZR	ZR	CS	X	00:20:00	X	00:20:00	X	00:25:00	00:50:00	00:30:00		
25013	ALLONDANS	1,6	ZR	ZR	ZR	CS	X	00:20:00	X	00:20:00	X	00:25:00	00:50:00	00:30:00		
25014	AMAGNEY	- 7,4	ZR	ZR	ZR	CS	X	00:20:00	X	00:20:00	X	00:25:00	00:50:00	00:30:00		
25015	AMANCEY	1,3	ZR	ZR	ZR	CS	X	00:20:00	X	00:20:00	X	00:25:00	00:50:00	00:30:00		
25016	AMATHAY-VESIGNEUX	- 0,5	ZR	ZR	ZR	CPI	00:20:00	00:25:00	00:20:00	00:25:00	00:25:00	00:25:00	00:50:00	00:30:00		
25017	AMONDANS	- 19,4	ZR	ZR	ZR	CS	X	00:20:00	X	00:20:00	X	00:25:00	00:50:00	00:30:00		
25018	ANTEUIL	0,6	ZR	ZR	ZR	CS	X	00:20:00	X	00:20:00	X	00:25:00	00:50:00	00:30:00		
25019	APPENANS	7,2	ZR	ZR	ZR	CS	X	00:20:00	X	00:20:00	X	00:25:00	00:50:00	00:30:00		
25020	ARBOUANS	- 0,8	ZU	ZSU	ZU	CS	X	00:10:00	X	00:10:00	X	00:10:00	00:20:00	00:20:00		
25021	ARC-ET-SENANS	1,7	ZSU	ZSU	ZSU	CS	X	00:20:00	X	00:20:00	X	00:20:00	00:30:00	00:25:00		
25022	ARCEY	2,3	ZR	ZSU	ZSU	CS	X	00:20:00	X	00:20:00	X	00:20:00	00:30:00	00:25:00		
25024	ARCON	6,5	ZR	ZR	ZR	CS	X	00:20:00	X	00:20:00	X	00:25:00	00:50:00	00:30:00		
25025	ARC-SOUS-CICON	- 1,9	ZR	ZR	ZR	CPI	00:20:00	00:25:00	00:20:00	00:25:00	00:25:00	00:25:00	00:50:00	00:30:00		
25026	ARC-SOUS-MONTENOT	- 5,6	ZR	ZR	ZR	CPI	00:20:00	00:25:00	00:20:00	00:25:00	00:25:00	00:25:00	00:50:00	00:30:00		
25027	ARGUEL	0,8	ZR	ZR	ZR	CS	X	00:20:00	X	00:20:00	X	00:25:00	00:50:00	00:30:00		
25028	ATHOSE	- 4,3	ZR	ZR	ZR	CPI	00:20:00	00:25:00	00:20:00	00:25:00	00:25:00	00:25:00	00:50:00	00:30:00		
25029	AUBONNE	2,1	ZR	ZR	ZR	CPI	00:20:00	00:25:00	00:20:00	00:25:00	00:25:00	00:25:00	00:50:00	00:30:00		
25030	AUDEUX	- 2,7	ZR	ZR	ZR	CPI	00:20:00	00:25:00	00:20:00	00:25:00	00:25:00	00:25:00	00:50:00	00:30:00		
25031	AUDINCOURT	3,3	ZU	ZU	ZU	CS	X	00:10:00	X	00:10:00	X	00:10:00	00:20:00	00:20:00		
25032	AUTECHAUX	- 0,8	ZR	ZR	ZR	CS	X	00:20:00	X	00:20:00	X	00:25:00	00:50:00	00:30:00		
25033	AUTECHAUX-ROIDE	- 0,3	ZR	ZR	ZR	CS	X	00:20:00	X	00:20:00	X	00:25:00	00:50:00	00:30:00		
25034	AUXON-DESSOUS	- 5,4	ZSU	ZSU	ZU	CPI	X	00:10:00	X	00:10:00	X	00:10:00	00:20:00	00:20:00		
25035	AUXON-DESSUS	0,6	ZR	ZR	ZU	CPI	X	00:10:00	X	00:10:00	X	00:10:00	00:20:00	00:20:00		
25036	AVANNE-AVENEY	0,4	ZU	ZSU	ZU	CS	X	00:10:00	X	00:10:00	X	00:10:00	00:20:00	00:20:00		
25038	AVILLEY	0,9	ZR	ZR	ZR	CS	X	00:20:00	X	00:20:00	X	00:25:00	00:50:00	00:30:00		
25039	AVOUDREY	1,6	ZR	ZR	ZR	CPI	00:20:00	00:25:00	00:20:00	00:25:00	00:25:00	00:25:00	00:50:00	00:30:00		
25040	BADEVEL	- 2,2	ZR	ZR	ZR	CS	X	00:20:00	X	00:20:00	X	00:25:00	00:50:00	00:30:00		
25041	BANNANS	- 14,3	ZR	ZR	ZR	CPI	00:20:00	00:25:00	00:20:00	00:25:00	00:25:00	00:25:00	00:50:00	00:30:00		
25043	BART	3,6	ZU	ZSU	ZU	CS	X	00:10:00	X	00:10:00	X	00:10:00	00:20:00	00:20:00		
25044	BARTHERANS	1,6	ZR	ZR	ZR	CS	X	00:20:00	X	00:20:00	X	00:25:00	00:50:00	00:30:00		
25045	BATTENANS-LES-MINES	#DIV/0!	ZR	ZR	ZR	CS	X	00:20:00	X	00:20:00	X	00:25:00	00:50:00	00:30:00		
25046	BATTENANS-VARIN	1,5	ZR	ZR	ZR	CS	X	00:20:00	X	00:20:00	X	00:25:00	00:50:00	00:30:00		
25047	BAUME-LES-DAMES	5,6	ZSU	ZSU	ZSU	CS	X	00:20:00	X	00:20:00	X	00:20:00	00:30:00	00:25:00		
25048	BAVANS	- 0,6	ZU	ZSU	ZU	CS	X	00:10:00	X	00:10:00	X	00:10:00	00:20:00	00:20:00		
25049	BELFAYS		ZR	ZR	ZR	CS	X	00:20:00	X	00:20:00	X	00:25:00	00:50:00	00:30:00		
25051	BELLEHERBE	2,4	ZR	ZR	ZR	CPI	00:20:00	00:25:00	00:20:00	00:25:00	00:25:00	00:25:00	00:50:00	00:30:00		
25052	BELMONT	- 34,9	ZR	ZR	ZR	CS	X	00:20:00	X	00:20:00	X	00:25:00	00:50:00	00:30:00		
25053	BELVOIR	#DIV/0!	ZR	ZR	ZR	CS	X	00:20:00	X	00:20:00	X	00:25:00	00:50:00	00:30:00		
25054	BERCHE	- 0,9	ZR	ZR	ZR	CS	X	00:20:00	X	00:20:00	X	00:25:00	00:50:00	00:30:00		



Code INSEE	COMMUNE	Analyse AO/Pop	Classement			type de CIS 1	SAP		INC		OD		Moyens spécifiques	
		Analyse AO/Pop	2007	2014 sans continuité du bati	2014 avec continuité du bati		PS	VSAV	PS	EP	PS	VTU	EA	SR
25055	BERTHELANGE	2,9	ZR	ZR	ZR	CS	X	00:20:00	X	00:20:00	X	00:25:00	00:50:00	00:30:00
25056	BESANCON	4,7	ZU	ZU	ZU	CS	X	00:10:00	X	00:10:00	X	00:10:00	00:20:00	00:20:00
25057	BETHONCOURT	0,8	ZU	ZSU	ZU	CS	X	00:10:00	X	00:10:00	X	00:10:00	00:20:00	00:20:00
25058	BEURE	148,4	ZU	ZSU	ZU	CS	X	00:10:00	X	00:10:00	X	00:10:00	00:20:00	00:20:00
25059	BEUTAL	0,8	ZR	ZR	ZR	CS	X	00:20:00	X	00:20:00	X	00:25:00	00:50:00	00:30:00
25060	BIANS-LES-USIERS	11,7	ZSU	ZSU	ZSU	CPI	X	00:20:00	X	00:20:00	X	00:20:00	00:30:00	00:25:00
25061	BIEF	4,5	ZR	ZR	ZR	CS	X	00:20:00	X	00:20:00	X	00:25:00	00:50:00	00:30:00
25063	BLAMONT	3,1	ZR	ZR	ZR	CPI	00:20:00	00:25:00	00:20:00	00:25:00	00:25:00	00:25:00	00:50:00	00:30:00
25065	BLARIANS	#DIV/0!	ZR	ZR	ZR	CS	X	00:20:00	X	00:20:00	X	00:25:00	00:50:00	00:30:00
25066	BLUSSANGEAUX	30,8	ZR	ZR	ZR	CS	X	00:20:00	X	00:20:00	X	00:25:00	00:50:00	00:30:00
25067	BLUSSANS	3,0	ZR	ZR	ZR	CS	X	00:20:00	X	00:20:00	X	00:25:00	00:50:00	00:30:00
25070	BOLANDOZ	2,5	ZR	ZR	ZR	CS	X	00:20:00	X	00:20:00	X	00:25:00	00:50:00	00:30:00
25071	BONDEVAL	4,4	ZR	ZR	ZR	CPI	00:20:00	00:25:00	00:20:00	00:25:00	00:25:00	00:25:00	00:50:00	00:30:00
25072	BONNAL	5,5	ZR	ZR	ZR	CS	X	00:20:00	X	00:20:00	X	00:25:00	00:50:00	00:30:00
25073	BONNAY	1,3	ZR	ZR	ZR	CS	X	00:20:00	X	00:20:00	X	00:25:00	00:50:00	00:30:00
25074	BONNETAGE	1,2	ZR	ZR	ZR	CS	X	00:20:00	X	00:20:00	X	00:25:00	00:50:00	00:30:00
25075	BONNEVAUX	0,3	ZR	ZR	ZR	CPI	00:20:00	00:25:00	00:20:00	00:25:00	00:25:00	00:25:00	00:50:00	00:30:00
25076	BONNEVAUX-LE-PRIEURE	1,3	ZR	ZR	ZR	CPI	00:20:00	00:25:00	00:20:00	00:25:00	00:25:00	00:25:00	00:50:00	00:30:00
25078	BOUCLANS	0,2	ZR	ZR	ZR	CS	X	00:20:00	X	00:20:00	X	00:25:00	00:50:00	00:30:00
25079	BOUJAILLES	0,2	ZR	ZR	ZR	CPI	00:20:00	00:25:00	00:20:00	00:25:00	00:25:00	00:25:00	00:50:00	00:30:00
25082	BOURGUIGNON	-	ZR	ZR	ZR	CS	X	00:20:00	X	00:20:00	X	00:25:00	00:50:00	00:30:00
25083	BOURNOIS	5,4	ZR	ZR	ZR	CS	X	00:20:00	X	00:20:00	X	00:25:00	00:50:00	00:30:00
25084	BOUSSIERES	0,2	ZR	ZR	ZR	CPI	00:20:00	00:25:00	00:20:00	00:25:00	00:25:00	00:25:00	00:50:00	00:30:00
25085	BOUVERANS	0,8	ZR	ZR	ZR	CS	X	00:20:00	X	00:20:00	X	00:25:00	00:50:00	00:30:00
25086	BRAILLANS	0,2	ZR	ZR	ZR	CS	X	00:20:00	X	00:20:00	X	00:25:00	00:50:00	00:30:00
25087	BRANNE	15,6	ZR	ZR	ZR	CS	X	00:20:00	X	00:20:00	X	00:25:00	00:50:00	00:30:00
25088	BRECONCHAUX	0,5	ZR	ZR	ZR	CS	X	00:20:00	X	00:20:00	X	00:25:00	00:50:00	00:30:00
25089	BREMONDANS	#DIV/0!	ZR	ZR	ZR	CS	X	00:20:00	X	00:20:00	X	00:25:00	00:50:00	00:30:00
25090	BRERES	72,0	ZR	ZR	ZR	CS	X	00:20:00	X	00:20:00	X	00:25:00	00:50:00	00:30:00
25093	BRETIGNEY	4,8	ZR	ZR	ZR	CS	X	00:20:00	X	00:20:00	X	00:25:00	00:50:00	00:30:00
25094	BRETIGNEY-NOTRE-DAME	5,1	ZR	ZR	ZR	CS	X	00:20:00	X	00:20:00	X	00:25:00	00:50:00	00:30:00
25095	BRETONVILLERS	7,8	ZR	ZR	ZR	CPI	00:20:00	00:25:00	00:20:00	00:25:00	00:25:00	00:25:00	00:50:00	00:30:00
25096	BREY-ET-MAISON-DU-BOIS	3,2	ZR	ZR	ZR	CS	X	00:20:00	X	00:20:00	X	00:25:00	00:50:00	00:30:00
25097	BROGNARD	0,3	ZR	ZR	ZR	CS	X	00:20:00	X	00:20:00	X	00:25:00	00:50:00	00:30:00
25098	BUFFARD	4,6	ZR	ZR	ZR	CS	X	00:20:00	X	00:20:00	X	00:25:00	00:50:00	00:30:00
25099	BUGNY	0,8	ZR	ZR	ZR	CS	X	00:20:00	X	00:20:00	X	00:25:00	00:50:00	00:30:00
25100	BULLE	1,3	ZR	ZR	ZR	CPI	00:20:00	00:25:00	00:20:00	00:25:00	00:25:00	00:25:00	00:50:00	00:30:00
25101	BURGILLE	1,4	ZR	ZR	ZR	CPI	00:20:00	00:25:00	00:20:00	00:25:00	00:25:00	00:25:00	00:50:00	00:30:00
25102	BURNEVILLERS	45,0	ZR	ZR	ZR	CS	X	00:20:00	X	00:20:00	X	00:25:00	00:50:00	00:30:00
25103	BUSY	1,8	ZR	ZR	ZR	CPI	00:20:00	00:25:00	00:20:00	00:25:00	00:25:00	00:25:00	00:50:00	00:30:00
25104	BY	9,0	ZR	ZR	ZR	CS	X	00:20:00	X	00:20:00	X	00:25:00	00:50:00	00:30:00
25105	BYANS-SUR-DOUBS	1,6	ZR	ZR	ZR	CS	X	00:20:00	X	00:20:00	X	00:25:00	00:50:00	00:30:00
25106	CADEMENE	2,2	ZR	ZR	ZR	CS	X	00:20:00	X	00:20:00	X	00:25:00	00:50:00	00:30:00
25107	CENDREY	9,5	ZR	ZR	ZR	CS	X	00:20:00	X	00:20:00	X	00:25:00	00:50:00	00:30:00
25108	CERNAY-L'EGLISE	8,0	ZR	ZR	ZR	CS	X	00:20:00	X	00:20:00	X	00:25:00	00:50:00	00:30:00
25109	CESSEY	1,0	ZR	ZR	ZR	CS	X	00:20:00	X	00:20:00	X	00:25:00	00:50:00	00:30:00
25110	CHAFFOIS	0,3	ZR	ZR	ZR	CS	X	00:20:00	X	00:20:00	X	00:25:00	00:50:00	00:30:00
25111	CHALEZE	3,3	ZR	ZR	ZR	CS	X	00:20:00	X	00:20:00	X	00:25:00	00:50:00	00:30:00
25112	CHALEZEULE	0,7	ZU	ZSU	ZU	CS	X	00:10:00	X	00:10:00	X	00:10:00	00:20:00	00:20:00
25113	CHAMESEY	5,4	ZR	ZR	ZR	CPI	00:20:00	00:25:00	00:20:00	00:25:00	00:25:00	00:25:00	00:50:00	00:30:00
25114	CHAMESOL	0,2	ZR	ZR	ZR	CS	X	00:20:00	X	00:20:00	X	00:25:00	00:50:00	00:30:00
25115	CHAMPAGNEY	5,6	ZR	ZR	ZR	CPI	00:20:00	00:25:00	00:20:00	00:25:00	00:25:00	00:25:00	00:50:00	00:30:00
25116	CHAMPLIVE	2,9	ZR	ZR	ZR	CS	X	00:20:00	X	00:20:00	X	00:25:00	00:50:00	00:30:00
25117	CHAMPOUX	4,9	ZR	ZR	ZR	CPI	00:20:00	00:25:00	00:20:00	00:25:00	00:25:00	00:25:00	00:50:00	00:30:00
25119	CHAMPVANS-LES-MOULINS	1,3	ZR	ZR	ZR	CPI	00:20:00	00:25:00	00:20:00	00:25:00	00:25:00	00:25:00	00:50:00	00:30:00

Code INSEE	COMMUNE	Analyse AO/Pop	Classement			type de CIS 1	SAP		INC		OD		Moyens spécifiques	
		Analyse AO/Pop	2007	2014 sans continuité du bati	2014 avec continuité du bati		PS	VSAV	PS	EP	PS	VTU	EA	SR
25120	CHANTRANS	0,4	ZR	ZR	ZR	CS	X	00:20:00	X	00:20:00	X	00:25:00	00:50:00	00:30:00
25121	CHAPELLE-DES-BOIS	4,7	ZR	ZR	ZR	CPI	00:20:00	00:25:00	00:20:00	00:25:00	00:25:00	00:25:00	00:50:00	00:30:00
25122	CHAPELLE-D'HUIN	0,7	ZR	ZR	ZR	CS	X	00:20:00	X	00:20:00	X	00:25:00	00:50:00	00:30:00
25123	CHARBONNIERES-LES-SAPINS	1,6	ZR	ZR	ZR	CPI	00:20:00	00:25:00	00:20:00	00:25:00	00:25:00	00:25:00	00:50:00	00:30:00
25124	CHARMAUVILLERS	-	ZR	ZR	ZR	CS	X	00:20:00	X	00:20:00	X	00:25:00	00:50:00	00:30:00
25125	CHARMOILLE	2,6	ZR	ZR	ZR	CPI	00:20:00	00:25:00	00:20:00	00:25:00	00:25:00	00:25:00	00:50:00	00:30:00
25126	CHARNAY	5,1	ZR	ZR	ZR	CS	X	00:20:00	X	00:20:00	X	00:25:00	00:50:00	00:30:00
25127	CHARQUEMONT	2,5	ZSU	ZSU	ZSU	CS	X	00:20:00	X	00:20:00	X	00:20:00	00:30:00	00:25:00
25128	CHASNANS	0,6	ZR	ZR	ZR	CPI	00:20:00	00:25:00	00:20:00	00:25:00	00:25:00	00:25:00	00:50:00	00:30:00
25129	CHASSAGNE-SAINT-DENIS	9,8	ZR	ZR	ZR	CS	X	00:20:00	X	00:20:00	X	00:25:00	00:50:00	00:30:00
25130	CHATEAUVIEUX-LES-FOSSES	12,0	ZR	ZR	ZR	CPI	00:20:00	00:25:00	00:20:00	00:25:00	00:25:00	00:25:00	00:50:00	00:30:00
25131	CHATELBLANC	3,0	ZR	ZR	ZR	CS	X	00:20:00	X	00:20:00	X	00:25:00	00:50:00	00:30:00
25132	CHATILLON-GUYOTTE	1,4	ZR	ZR	ZR	CPI	00:20:00	00:25:00	00:20:00	00:25:00	00:25:00	00:25:00	00:50:00	00:30:00
25133	CHATILLON-LE-DUC	6,2	ZSU	ZSU	ZU	CS	X	00:10:00	X	00:10:00	X	00:10:00	00:20:00	00:20:00
25134	CHATILLON-SUR-LISON	1,4	ZR	ZR	ZR	CS	X	00:20:00	X	00:20:00	X	00:25:00	00:50:00	00:30:00
25136	CHAUCENNE	1,2	ZR	ZR	ZR	CPI	00:20:00	00:25:00	00:20:00	00:25:00	00:25:00	00:25:00	00:50:00	00:30:00
25137	CHAUDEFONTAINE	6,1	ZR	ZR	ZR	CPI	00:20:00	00:25:00	00:20:00	00:25:00	00:25:00	00:25:00	00:50:00	00:30:00
25140	CHAUX-LES-CLERVAL	27,3	ZR	ZR	ZR	CS	X	00:20:00	X	00:20:00	X	00:25:00	00:50:00	00:30:00
25141	CHAUX-LES-PASSAVANT	-	ZR	ZR	ZR	CS	X	00:20:00	X	00:20:00	X	00:25:00	00:50:00	00:30:00
25142	CHAUX-NEUVE	2,0	ZR	ZR	ZR	CS	X	00:20:00	X	00:20:00	X	00:25:00	00:50:00	00:30:00
25143	CHAY	2,4	ZR	ZR	ZR	CS	X	00:20:00	X	00:20:00	X	00:25:00	00:50:00	00:30:00
25145	CHAZOT	6,7	ZR	ZR	ZR	CS	X	00:20:00	X	00:20:00	X	00:25:00	00:50:00	00:30:00
25147	CHEMAUDIN	0,5	ZSU	ZSU	ZU	CS	X	00:10:00	X	00:10:00	X	00:10:00	00:20:00	00:20:00
25149	CHENECEY-BUILLON	0,4	ZR	ZR	ZR	CS	X	00:20:00	X	00:20:00	X	00:25:00	00:50:00	00:30:00
25151	CHEVIGNEY-LES-VERCEL	-	ZR	ZR	ZR	CS	X	00:20:00	X	00:20:00	X	00:25:00	00:50:00	00:30:00
25150	CHEVIGNEY-SUR-LOGNON	23,1	ZR	ZR	ZR	CPI	00:20:00	00:25:00	00:20:00	00:25:00	00:25:00	00:25:00	00:50:00	00:30:00
25153	CHEVROZ	1,7	ZR	ZR	ZR	CS	X	00:20:00	X	00:20:00	X	00:25:00	00:50:00	00:30:00
25154	CHOUZELOT	1,8	ZSU	ZR	ZSU	CS	X	00:20:00	X	00:20:00	X	00:20:00	00:30:00	00:25:00
25155	CLERON	6,2	ZR	ZR	ZR	CS	X	00:20:00	X	00:20:00	X	00:25:00	00:50:00	00:30:00
25156	CLERVAL	3,4	ZR	ZR	ZR	CS	X	00:20:00	X	00:20:00	X	00:25:00	00:50:00	00:30:00
25159	COLOMBIER-FONTAINE	2,5	ZSU	ZSU	ZSU	CS	X	00:20:00	X	00:20:00	X	00:20:00	00:30:00	00:25:00
25161	CONSOLATION-MAISONNETTES	1,0	ZR	ZR	ZR	CS	X	00:20:00	X	00:20:00	X	00:25:00	00:50:00	00:30:00
25163	CORCELLE-MIESLOT	0,5	ZR	ZR	ZR	CPI	00:20:00	00:25:00	00:20:00	00:25:00	00:25:00	00:25:00	00:50:00	00:30:00
25162	CORCELLES-FERRIERES	6,7	ZR	ZR	ZR	CS	X	00:20:00	X	00:20:00	X	00:25:00	00:50:00	00:30:00
25164	CORCONDRAY	6,0	ZR	ZR	ZR	CS	X	00:20:00	X	00:20:00	X	00:25:00	00:50:00	00:30:00
25166	COTEBRUNE	3,2	ZR	ZR	ZR	CS	X	00:20:00	X	00:20:00	X	00:25:00	00:50:00	00:30:00
25171	COURCELLES (VERS QUINGEY)	9,2	ZR	ZR	ZR	CS	X	00:20:00	X	00:20:00	X	00:25:00	00:50:00	00:30:00
25170	COURCELLES-LES-MONTBELIARD	7,6	ZU	ZSU	ZU	CS	X	00:10:00	X	00:10:00	X	00:10:00	00:20:00	00:20:00
25172	COURCHAPON	86,4	ZR	ZR	ZR	CPI	00:20:00	00:25:00	00:20:00	00:25:00	00:25:00	00:25:00	00:50:00	00:30:00
25173	COUR-SAINT-MAURICE	5,1	ZR	ZR	ZR	CPI	00:20:00	00:25:00	00:20:00	00:25:00	00:25:00	00:25:00	00:50:00	00:30:00
25174	COURTEFONTAINE	4,6	ZR	ZR	ZR	CS	X	00:20:00	X	00:20:00	X	00:25:00	00:50:00	00:30:00
25175	COURTETAINE-ET-SALANS	-	ZR	ZR	ZR	CS	X	00:20:00	X	00:20:00	X	00:25:00	00:50:00	00:30:00
25176	COURVIERES	3,1	ZR	ZR	ZR	CPI	00:20:00	00:25:00	00:20:00	00:25:00	00:25:00	00:25:00	00:50:00	00:30:00
25177	CROSEY-LE-GRAND	26,4	ZR	ZR	ZR	CS	X	00:20:00	X	00:20:00	X	00:25:00	00:50:00	00:30:00
25178	CROSEY-LE-PETIT	4,9	ZR	ZR	ZR	CS	X	00:20:00	X	00:20:00	X	00:25:00	00:50:00	00:30:00
25180	CROUZET-MIGETTE	16,3	ZR	ZR	ZR	CS	X	00:20:00	X	00:20:00	X	00:25:00	00:50:00	00:30:00
25181	CUBRIAL	11,0	ZR	ZR	ZR	CS	X	00:20:00	X	00:20:00	X	00:25:00	00:50:00	00:30:00
25182	CUBRY	1,1	ZR	ZR	ZR	CS	X	00:20:00	X	00:20:00	X	00:25:00	00:50:00	00:30:00
25183	CUSANCE	1,0	ZR	ZR	ZR	CPI	00:20:00	00:25:00	00:20:00	00:25:00	00:25:00	00:25:00	00:50:00	00:30:00
25184	CUSE-ET-ADRISANS	0,3	ZR	ZR	ZR	CS	X	00:20:00	X	00:20:00	X	00:25:00	00:50:00	00:30:00
25185	CUSSEY-SUR-LISON	362,3	ZR	ZR	ZR	CS	X	00:20:00	X	00:20:00	X	00:25:00	00:50:00	00:30:00
25186	CUSSEY-SUR-LOGNON	1,3	ZR	ZR	ZR	CPI	00:20:00	00:25:00	00:20:00	00:25:00	00:25:00	00:25:00	00:50:00	00:30:00
25187	DAMBELIN	0,3	ZR	ZR	ZR	CPI	00:20:00	00:25:00	00:20:00	00:25:00	00:25:00	00:25:00	00:50:00	00:30:00
25188	DAMBENOIS	1,5	ZR	ZR	ZR	CS	X	00:20:00	X	00:20:00	X	00:25:00	00:50:00	00:30:00
25189	DAMMARTIN-LES-TEMPLIERS	6,2	ZR	ZR	ZR	CS	X	00:20:00	X	00:20:00	X	00:25:00	00:50:00	00:30:00

Code INSEE	COMMUNE	Analyse AO/Pop	Classement			type de CIS 1	SAP		INC		OD		Moyens spécifiques	
		Analyse AO/Pop	2007	2014 sans continuité du bati	2014 avec continuité du bati		PS	VSAV	PS	EP	PS	VTU	EA	SR
25190	DAMPIERRE-LES-BOIS	- 2,9	ZSU	ZSU	ZSU	CS	X	00:20:00	X	00:20:00	X	00:20:00	00:30:00	00:25:00
25191	DAMPIERRE-SUR-LE-DOUBS	- 18,7	ZR	ZR	ZR	CS	X	00:20:00	X	00:20:00	X	00:25:00	00:50:00	00:30:00
25192	DAMPIOUX	66,7	ZR	ZR	ZR	CS	X	00:20:00	X	00:20:00	X	00:25:00	00:50:00	00:30:00
25193	DAMPRIEUX	3,1	ZSU	ZSU	ZSU	CS	X	00:20:00	X	00:20:00	X	00:20:00	00:30:00	00:25:00
25194	DANNEMARIE (VERS GLAY)	- 15,0	ZR	ZR	ZR	CS	X	00:20:00	X	00:20:00	X	00:25:00	00:50:00	00:30:00
25195	DANNEMARIE-SUR-CRETE	0,1	ZR	ZSU	ZSU	CS	X	00:20:00	X	00:20:00	X	00:20:00	00:30:00	00:25:00
25196	DASLE	- 0,4	ZSU	ZSU	ZSU	CS	X	00:20:00	X	00:20:00	X	00:20:00	00:30:00	00:25:00
25197	DELUZ	0,9	ZR	ZR	ZR	CS	X	00:20:00	X	00:20:00	X	00:25:00	00:50:00	00:30:00
25198	DESANDANS	5,0	ZR	ZR	ZR	CS	X	00:20:00	X	00:20:00	X	00:25:00	00:50:00	00:30:00
25199	DESERVILLERS	1,2	ZR	ZR	ZR	CS	X	00:20:00	X	00:20:00	X	00:25:00	00:50:00	00:30:00
25200	DEVECEY	- 3,7	ZSU	ZSU	ZU	CS	X	00:10:00	X	00:10:00	X	00:10:00	00:20:00	00:20:00
25201	DOMMARTIN	2,4	ZR	ZR	ZR	CS	X	00:20:00	X	00:20:00	X	00:25:00	00:50:00	00:30:00
25202	DOMPIERRE-LES-TILLEULS	- 2,7	ZR	ZR	ZR	CS	X	00:20:00	X	00:20:00	X	00:25:00	00:50:00	00:30:00
25203	DÔMPREL	- 2,3	ZR	ZR	ZR	CS	X	00:20:00	X	00:20:00	X	00:25:00	00:50:00	00:30:00
25204	DOUBS	1,3	ZU	ZSU	ZU	CS	X	00:10:00	X	00:10:00	X	00:10:00	00:20:00	00:20:00
25207	DUNG	- 0,4	ZR	ZR	ZR	CS	X	00:20:00	X	00:20:00	X	00:25:00	00:50:00	00:30:00
25208	DURNES	- 2,1	ZR	ZR	ZR	CPI	00:20:00	00:25:00	00:20:00	00:25:00	00:25:00	00:25:00	00:50:00	00:30:00
25209	ECHAY	1,2	ZR	ZR	ZR	CS	X	00:20:00	X	00:20:00	X	00:25:00	00:50:00	00:30:00
25210	ECHENANS	- 17,6	ZR	ZR	ZR	CS	X	00:20:00	X	00:20:00	X	00:25:00	00:50:00	00:30:00
25211	ECHEVANNES	- 8,1	ZR	ZR	ZR	CPI	00:20:00	00:25:00	00:20:00	00:25:00	00:25:00	00:25:00	00:50:00	00:30:00
25212	ECOLE-VALENTIN	2,2	ZU	ZSU	ZU	CS	X	00:10:00	X	00:10:00	X	00:10:00	00:20:00	00:20:00
25214	ECOT	0,9	ZR	ZR	ZR	CS	X	00:20:00	X	00:20:00	X	00:25:00	00:50:00	00:30:00
25216	ECURCEY	71,3	ZR	ZR	ZR	CS	X	00:20:00	X	00:20:00	X	00:25:00	00:50:00	00:30:00
25217	EMAGNY	- 0,5	ZR	ZR	ZR	CPI	00:20:00	00:25:00	00:20:00	00:25:00	00:25:00	00:25:00	00:50:00	00:30:00
25218	EPENOUSE	- 1,2	ZR	ZR	ZR	CS	X	00:20:00	X	00:20:00	X	00:25:00	00:50:00	00:30:00
25219	EPENOY	-	ZR	ZR	ZR	CS	X	00:20:00	X	00:20:00	X	00:25:00	00:50:00	00:30:00
25220	EPEUGNEY	1,0	ZR	ZR	ZR	CS	X	00:20:00	X	00:20:00	X	00:25:00	00:50:00	00:30:00
25221	ESNANS	16,7	ZR	ZR	ZR	CS	X	00:20:00	X	00:20:00	X	00:25:00	00:50:00	00:30:00
25222	ETALANS	- 0,3	ZR	ZSU	ZSU	CPI	X	00:20:00	X	00:20:00	X	00:20:00	00:30:00	00:25:00
25223	ETERNOZ	0,2	ZR	ZR	ZR	CS	X	00:20:00	X	00:20:00	X	00:25:00	00:50:00	00:30:00
25224	ETOUVANS	- 0,7	ZR	ZR	ZR	CS	X	00:20:00	X	00:20:00	X	00:25:00	00:50:00	00:30:00
25225	ETRABONNE	- 0,6	ZR	ZR	ZR	CS	X	00:20:00	X	00:20:00	X	00:25:00	00:50:00	00:30:00
25226	ETRAPPE	0,6	ZR	ZR	ZR	CS	X	00:20:00	X	00:20:00	X	00:25:00	00:50:00	00:30:00
25227	ETRAY	1,6	ZR	ZR	ZR	CS	X	00:20:00	X	00:20:00	X	00:25:00	00:50:00	00:30:00
25228	ETUPES	- 0,2	ZU	ZSU	ZU	CS	X	00:10:00	X	00:10:00	X	00:10:00	00:20:00	00:20:00
25229	EVILLERS	1,4	ZR	ZR	ZR	CPI	00:20:00	00:25:00	00:20:00	00:25:00	00:25:00	00:25:00	00:50:00	00:30:00
25230	EXINCOURT	2,2	ZU	ZSU	ZU	CS	X	00:10:00	X	00:10:00	X	00:10:00	00:20:00	00:20:00
25231	EYSSON	1,7	ZR	ZR	ZR	CS	X	00:20:00	X	00:20:00	X	00:25:00	00:50:00	00:30:00
25232	FAIMBE	28,3	ZR	ZR	ZR	CS	X	00:20:00	X	00:20:00	X	00:25:00	00:50:00	00:30:00
25233	FALLERANS	0,7	ZR	ZR	ZR	CPI	00:20:00	00:25:00	00:20:00	00:25:00	00:25:00	00:25:00	00:50:00	00:30:00
25234	FERRIERES-LE-LAC	1,7	ZR	ZR	ZR	CS	X	00:20:00	X	00:20:00	X	00:25:00	00:50:00	00:30:00
25235	FERRIERES-LES-BOIS	- 1,1	ZR	ZR	ZR	CS	X	00:20:00	X	00:20:00	X	00:25:00	00:50:00	00:30:00
25236	FERTANS	- 5,5	ZR	ZR	ZR	CS	X	00:20:00	X	00:20:00	X	00:25:00	00:50:00	00:30:00
25237	FESCHES-LE-CHATEL	0,6	ZSU	ZSU	ZSU	CS	X	00:20:00	X	00:20:00	X	00:20:00	00:30:00	00:25:00
25238	FESSEVILLERS	- 1,8	ZR	ZR	ZR	CS	X	00:20:00	X	00:20:00	X	00:25:00	00:50:00	00:30:00
25239	FEULE	- 8,8	ZR	ZR	ZR	CS	X	00:20:00	X	00:20:00	X	00:25:00	00:50:00	00:30:00
25241	FLAGEY	- 0,5	ZR	ZR	ZR	CS	X	00:20:00	X	00:20:00	X	00:25:00	00:50:00	00:30:00
25242	FLAGEY-RIGNEY	- 7,6	ZR	ZR	ZR	CS	X	00:20:00	X	00:20:00	X	00:25:00	00:50:00	00:30:00
25243	FLANGEBOUCHE	2,2	ZR	ZR	ZR	CPI	00:20:00	00:25:00	00:20:00	00:25:00	00:25:00	00:25:00	00:50:00	00:30:00
25244	FLEUREY	-	ZR	ZR	ZR	CS	X	00:20:00	X	00:20:00	X	00:25:00	00:50:00	00:30:00
25245	FONTAIN	- 0,1	ZR	ZR	ZR	CS	X	00:20:00	X	00:20:00	X	00:25:00	00:50:00	00:30:00
25246	FONTAINE-LES-CLERVAL	7,1	ZR	ZR	ZR	CS	X	00:20:00	X	00:20:00	X	00:25:00	00:50:00	00:30:00
25247	FONTENELLE-MONTBY	- 1,1	ZR	ZR	ZR	CS	X	00:20:00	X	00:20:00	X	00:25:00	00:50:00	00:30:00
25249	FONTENOTTE	1,1	ZR	ZR	ZR	CS	X	00:20:00	X	00:20:00	X	00:25:00	00:50:00	00:30:00
25250	FOUCHERANS	- 4,9	ZR	ZR	ZR	CS	X	00:20:00	X	00:20:00	X	00:25:00	00:50:00	00:30:00

Code INSEE	COMMUNE	Analyse AO/Pop	Classement			type de CIS 1	SAP		INC		OD		Moyens spécifiques	
		Analyse AO/Pop	2007	2014 sans continuité du bati	2014 avec continuité du bati		PS	VSAV	PS	EP	PS	VTU	EA	SR
25251	FOURBANNE	0,3	ZR	ZR	ZR	CS	X	00:20:00	X	00:20:00	X	00:25:00	00:50:00	00:30:00
25252	FOURCATIER-ET-MAISON-NEUVE	2,1	ZR	ZR	ZR	CPI	00:20:00	00:25:00	00:20:00	00:25:00	00:25:00	00:25:00	00:50:00	00:30:00
25253	FOURG	1,5	ZR	ZR	ZR	CPI	00:20:00	00:25:00	00:20:00	00:25:00	00:25:00	00:25:00	00:50:00	00:30:00
25255	FOURNET-BLANCHEROCHE	1,0	ZR	ZR	ZR	CS	X	00:20:00	X	00:20:00	X	00:25:00	00:50:00	00:30:00
25288	FOURNETS-LUISANS	2,2	ZR	ZR	ZR	CS	X	00:20:00	X	00:20:00	X	00:25:00	00:50:00	00:30:00
25256	FRAMBOUHANS	0,7	ZR	ZR	ZR	CS	X	00:20:00	X	00:20:00	X	00:25:00	00:50:00	00:30:00
25257	FRANEY	3,9	ZR	ZR	ZR	CPI	00:20:00	00:25:00	00:20:00	00:25:00	00:25:00	00:25:00	00:50:00	00:30:00
25258	FRANNOIS	1,0	ZSU	ZSU	ZU	CS	X	00:10:00	X	00:10:00	X	00:10:00	00:20:00	00:20:00
25259	FRASNE	0,1	ZSU	ZSU	ZSU	CS	X	00:20:00	X	00:20:00	X	00:20:00	00:30:00	00:25:00
25261	FROIDEVAUX	3,8	ZR	ZR	ZR	CPI	00:20:00	00:25:00	00:20:00	00:25:00	00:25:00	00:25:00	00:50:00	00:30:00
25262	FUANS	1,3	ZR	ZR	ZR	CS	X	00:20:00	X	00:20:00	X	00:25:00	00:50:00	00:30:00
25263	GELLIN	2,9	ZR	ZR	ZR	CS	X	00:20:00	X	00:20:00	X	00:25:00	00:50:00	00:30:00
25264	GEMONVAL	5,3	ZR	ZR	ZR	CS	X	00:20:00	X	00:20:00	X	00:25:00	00:50:00	00:30:00
25265	GENEUILLE	0,7	ZR	ZSU	ZSU	CS	X	00:20:00	X	00:20:00	X	00:20:00	00:30:00	00:25:00
25266	GENEY	-	ZR	ZR	ZR	CS	X	00:20:00	X	00:20:00	X	00:25:00	00:50:00	00:30:00
25267	GENNES	3,5	ZR	ZR	ZR	CS	X	00:20:00	X	00:20:00	X	00:25:00	00:50:00	00:30:00
25268	GERMEFONTAINE	11,5	ZR	ZR	ZR	CS	X	00:20:00	X	00:20:00	X	00:25:00	00:50:00	00:30:00
25269	GERMONDANS	16,5	ZR	ZR	ZR	CS	X	00:20:00	X	00:20:00	X	00:25:00	00:50:00	00:30:00
25270	GEVRESIN	2,9	ZR	ZR	ZR	CS	X	00:20:00	X	00:20:00	X	00:25:00	00:50:00	00:30:00
25271	GILLEY	0,2	ZSU	ZSU	ZSU	CS	X	00:20:00	X	00:20:00	X	00:20:00	00:30:00	00:25:00
25273	GLAMONDANS	3,8	ZR	ZR	ZR	CS	X	00:20:00	X	00:20:00	X	00:25:00	00:50:00	00:30:00
25274	GLAY	1,6	ZR	ZR	ZR	CS	X	00:20:00	X	00:20:00	X	00:25:00	00:50:00	00:30:00
25275	GLERE	3,2	ZR	ZR	ZR	CPI	00:20:00	00:25:00	00:20:00	00:25:00	00:25:00	00:25:00	00:50:00	00:30:00
25277	GONDENANS-LES-MOULINS	42,2	ZR	ZR	ZR	CS	X	00:20:00	X	00:20:00	X	00:25:00	00:50:00	00:30:00
25276	GONDENANS-MONTBY	7,0	ZR	ZR	ZR	CS	X	00:20:00	X	00:20:00	X	00:25:00	00:50:00	00:30:00
25278	GONSANS	0,3	ZR	ZR	ZR	CPI	00:20:00	00:25:00	00:20:00	00:25:00	00:25:00	00:25:00	00:50:00	00:30:00
25279	GOUHELANS	52,9	ZR	ZR	ZR	CS	X	00:20:00	X	00:20:00	X	00:25:00	00:50:00	00:30:00
25280	GOUMOIS	0,6	ZR	ZR	ZR	CS	X	00:20:00	X	00:20:00	X	00:25:00	00:50:00	00:30:00
25281	GOUX-LES-DAMBELIN	3,7	ZR	ZR	ZR	CS	X	00:20:00	X	00:20:00	X	00:25:00	00:50:00	00:30:00
25282	GOUX-LES-USIERS	0,8	ZSU	ZSU	ZSU	CPI	X	00:20:00	X	00:20:00	X	00:20:00	00:30:00	00:25:00
25283	GOUX-SOUS-LANDET	2,8	ZR	ZR	ZR	CS	X	00:20:00	X	00:20:00	X	00:25:00	00:50:00	00:30:00
25284	GRAND-CHARMONT	5,8	ZU	ZSU	ZU	CS	X	00:10:00	X	00:10:00	X	00:10:00	00:20:00	00:20:00
25285	GRAND'COMBE-CHATELEU	2,5	ZSU	ZSU	ZSU	CPI	X	00:20:00	X	00:20:00	X	00:20:00	00:30:00	00:25:00
25286	GRAND'COMBE-DES-BOIS	0,8	ZR	ZR	ZR	CS	X	00:20:00	X	00:20:00	X	00:25:00	00:50:00	00:30:00
25287	GRANDFONTAINE	0,1	ZSU	ZSU	ZU	CPI	X	00:10:00	X	00:10:00	X	00:10:00	00:20:00	00:20:00
25289	GRANDFONTAINE-SUR-CREUSE	2,7	ZR	ZR	ZR	CS	X	00:20:00	X	00:20:00	X	00:25:00	00:50:00	00:30:00
25293	GRANGES-NARBOZ	0,4	ZR	ZR	ZR	CS	X	00:20:00	X	00:20:00	X	00:25:00	00:50:00	00:30:00
25298	GROSBOIS	3,5	ZR	ZR	ZR	CS	X	00:20:00	X	00:20:00	X	00:25:00	00:50:00	00:30:00
25299	GUILLON-LES-BAINS	15,5	ZR	ZR	ZR	CS	X	00:20:00	X	00:20:00	X	00:25:00	00:50:00	00:30:00
25300	GUYANS-DURNES	2,0	ZR	ZR	ZR	CPI	00:20:00	00:25:00	00:20:00	00:25:00	00:25:00	00:25:00	00:50:00	00:30:00
25301	GUYANS-VENNES	0,4	ZR	ZR	ZR	CS	X	00:20:00	X	00:20:00	X	00:25:00	00:50:00	00:30:00
25302	HAUTEPIERRE-LE-CHATELET	5,8	ZR	ZR	ZR	CPI	00:20:00	00:25:00	00:20:00	00:25:00	00:25:00	00:25:00	00:50:00	00:30:00
25303	HAUTERIVE-LA-FRESSE	0,8	ZR	ZR	ZR	CS	X	00:20:00	X	00:20:00	X	00:25:00	00:50:00	00:30:00
25304	HERIMONCOURT	15,8	ZU	ZSU	ZU	CS	X	00:10:00	X	00:10:00	X	00:10:00	00:20:00	00:20:00
25309	HOUTAUD	1,5	ZU	ZR	ZU	CS	X	00:10:00	X	00:10:00	X	00:10:00	00:20:00	00:20:00
25310	HUASSE-MONTMARTIN	0,7	ZR	ZR	ZR	CS	X	00:20:00	X	00:20:00	X	00:25:00	00:50:00	00:30:00
25311	HYEMONDANS	1,2	ZR	ZR	ZR	CS	X	00:20:00	X	00:20:00	X	00:25:00	00:50:00	00:30:00
25312	HYEVRE-MAGNY	1,6	ZR	ZR	ZR	CS	X	00:20:00	X	00:20:00	X	00:25:00	00:50:00	00:30:00
25313	HYEVRE-PAROISSE	26,9	ZR	ZR	ZR	CS	X	00:20:00	X	00:20:00	X	00:25:00	00:50:00	00:30:00
25314	INDEVILLERS	1,8	ZR	ZR	ZR	CS	X	00:20:00	X	00:20:00	X	00:25:00	00:50:00	00:30:00
25316	ISSANS	59,4	ZR	ZR	ZR	CS	X	00:20:00	X	00:20:00	X	00:25:00	00:50:00	00:30:00
25317	JALLERANGE	0,7	ZR	ZR	ZR	CPI	00:20:00	00:25:00	00:20:00	00:25:00	00:25:00	00:25:00	00:50:00	00:30:00
25318	JOUGNE	0,7	ZR	ZSU	ZSU	CS	X	00:20:00	X	00:20:00	X	00:20:00	00:30:00	00:25:00
25077	LA BOSSE	5,1	ZR	ZR	ZR	CS	X	00:20:00	X	00:20:00	X	00:25:00	00:50:00	00:30:00
25092	LA BRETENIERE	9,8	ZR	ZR	ZR	CS	X	00:20:00	X	00:20:00	X	00:25:00	00:50:00	00:30:00

Code INSEE	COMMUNE	Analyse AO/Pop	Classement			type de CIS 1	SAP		INC		OD		Moyens spécifiques	
		Analyse AO/Pop	2007	2014 sans continuité du bati	2014 avec continuité du bati		PS	VSAV	PS	EP	PS	VTU	EA	SR
25139	LA CHAUX	- 0,9	ZR	ZR	ZR	CPI	00:20:00	00:25:00	00:20:00	00:25:00	00:25:00	00:25:00	00:50:00	00:30:00
25148	LA CHENALOTTE	0,1	ZR	ZR	ZR	CS	X	00:20:00	X	00:20:00	X	00:25:00	00:50:00	00:30:00
25152	LA CHEVILLOTTE	0,6	ZR	ZR	ZR	CS	X	00:20:00	X	00:20:00	X	00:25:00	00:50:00	00:30:00
25157	LA CLUSE-ET-MIJOUX	- 1,9	ZR	ZSU	ZSU	CPI	X	00:20:00	X	00:20:00	X	00:20:00	00:30:00	00:25:00
25290	LA GRANGE	5,7	ZR	ZR	ZR	CPI	00:20:00	00:25:00	00:20:00	00:25:00	00:25:00	00:25:00	00:50:00	00:30:00
25347	LA LONGEVILLE (VERS GILLEY)	0,2	ZR	ZR	ZR	CPI	00:20:00	00:25:00	00:20:00	00:25:00	00:25:00	00:25:00	00:50:00	00:30:00
25459	LA PLANEE	- 0,4	ZR	ZR	ZR	CPI	00:20:00	00:25:00	00:20:00	00:25:00	00:25:00	00:25:00	00:50:00	00:30:00
25470	LA PRETIERE	- 0,3	ZR	ZR	ZR	CS	X	00:20:00	X	00:20:00	X	00:25:00	00:50:00	00:30:00
25493	LA RIVIERE-DRUGEON	0,1	ZR	ZR	ZR	CPI	00:20:00	00:25:00	00:20:00	00:25:00	00:25:00	00:25:00	00:50:00	00:30:00
25550	LA SOMMETTE	-	ZR	ZR	ZR	CS	X	00:20:00	X	00:20:00	X	00:25:00	00:50:00	00:30:00
25566	LA TOUR-DE-SCAY	0,8	ZR	ZR	ZR	CS	X	00:20:00	X	00:20:00	X	00:25:00	00:50:00	00:30:00
25611	LA VEZE	- 120,3	ZR	ZR	ZR	CS	X	00:20:00	X	00:20:00	X	00:25:00	00:50:00	00:30:00
25319	LABERGEMENT-DU-NAVOIS	- 0,8	ZR	ZR	ZR	CS	X	00:20:00	X	00:20:00	X	00:25:00	00:50:00	00:30:00
25320	LABERGEMENT-SAINTE-MARIE	- 0,1	ZR	ZR	ZR	CPI	00:20:00	00:25:00	00:20:00	00:25:00	00:25:00	00:25:00	00:50:00	00:30:00
25322	LAIRE	2,4	ZR	ZR	ZR	CS	X	00:20:00	X	00:20:00	X	00:25:00	00:50:00	00:30:00
25323	LAISSEY	- 2,0	ZR	ZR	ZR	CS	X	00:20:00	X	00:20:00	X	00:25:00	00:50:00	00:30:00
25324	LANANS	2,1	ZR	ZR	ZR	CPI	00:20:00	00:25:00	00:20:00	00:25:00	00:25:00	00:25:00	00:50:00	00:30:00
25325	LANDRESSE	0,8	ZR	ZR	ZR	CS	X	00:20:00	X	00:20:00	X	00:25:00	00:50:00	00:30:00
25326	LANTENNE-VERTIERE	0,9	ZR	ZR	ZR	CS	X	00:20:00	X	00:20:00	X	00:25:00	00:50:00	00:30:00
25327	LANTHENANS	- 12,6	ZR	ZR	ZR	CS	X	00:20:00	X	00:20:00	X	00:25:00	00:50:00	00:30:00
25328	LARNOD	- 0,4	ZR	ZR	ZR	CS	X	00:20:00	X	00:20:00	X	00:25:00	00:50:00	00:30:00
25329	LAVAL-LE-PRIEURE	-	ZR	ZR	ZR	CS	X	00:20:00	X	00:20:00	X	00:25:00	00:50:00	00:30:00
25330	LAVANS-QUINGEY	- 1,3	ZR	ZR	ZR	CS	X	00:20:00	X	00:20:00	X	00:25:00	00:50:00	00:30:00
25331	LAVANS-VUILLAFANS	- 0,8	ZR	ZR	ZR	CPI	00:20:00	00:25:00	00:20:00	00:25:00	00:25:00	00:25:00	00:50:00	00:30:00
25332	LAVERNAY	- 0,4	ZR	ZR	ZR	CPI	00:20:00	00:25:00	00:20:00	00:25:00	00:25:00	00:25:00	00:50:00	00:30:00
25333	LAVIRON	- 2,9	ZR	ZR	ZR	CPI	00:20:00	00:25:00	00:20:00	00:25:00	00:25:00	00:25:00	00:50:00	00:30:00
25042	LE BARBOUX	- 2,2	ZR	ZR	ZR	CS	X	00:20:00	X	00:20:00	X	00:25:00	00:50:00	00:30:00
25050	LE BELIEU	2,8	ZR	ZR	ZR	CS	X	00:20:00	X	00:20:00	X	00:25:00	00:50:00	00:30:00
25062	LE BIZOT	- 1,0	ZR	ZR	ZR	CS	X	00:20:00	X	00:20:00	X	00:25:00	00:50:00	00:30:00
25179	LE CROUZET	- 4,9	ZR	ZR	ZR	CS	X	00:20:00	X	00:20:00	X	00:25:00	00:50:00	00:30:00
25297	LE GRATTERIS	- 0,5	ZR	ZR	ZR	CS	X	00:20:00	X	00:20:00	X	00:25:00	00:50:00	00:30:00
25351	LE LUHIER	0,2	ZR	ZR	ZR	CPI	00:20:00	00:25:00	00:20:00	00:25:00	00:25:00	00:25:00	00:50:00	00:30:00
25373	LE MEMONT	-	ZR	ZR	ZR	CS	X	00:20:00	X	00:20:00	X	00:25:00	00:50:00	00:30:00
25414	LE MOUTHEROT	1,0	ZR	ZR	ZR	CPI	00:20:00	00:25:00	00:20:00	00:25:00	00:25:00	00:25:00	00:50:00	00:30:00
25474	LE PUY	- 0,7	ZR	ZR	ZR	CS	X	00:20:00	X	00:20:00	X	00:25:00	00:50:00	00:30:00
25512	LE RUSSEY	0,6	ZSU	ZSU	ZSU	CS	X	00:20:00	X	00:20:00	X	00:20:00	00:30:00	00:25:00
25608	LE VERNOY	1,9	ZR	ZR	ZR	CS	X	00:20:00	X	00:20:00	X	00:25:00	00:50:00	00:30:00
25215	L'ECOUVOTTE	- 0,2	ZR	ZR	ZR	CS	X	00:20:00	X	00:20:00	X	00:25:00	00:50:00	00:30:00
25012	LES ALLIES	7,9	ZR	ZR	ZR	CS	X	00:20:00	X	00:20:00	X	00:25:00	00:50:00	00:30:00
25091	LES BRESEUX	- 1,6	ZR	ZR	ZR	CS	X	00:20:00	X	00:20:00	X	00:25:00	00:50:00	00:30:00
25160	LES COMBES	- 0,4	ZR	ZR	ZR	CS	X	00:20:00	X	00:20:00	X	00:25:00	00:50:00	00:30:00
25213	LES ECORCES	1,2	ZR	ZR	ZR	CS	X	00:20:00	X	00:20:00	X	00:25:00	00:50:00	00:30:00
25240	LES FINS	0,4	ZSU	ZSU	ZSU	CS	X	00:20:00	X	00:20:00	X	00:20:00	00:30:00	00:25:00
25248	LES FONTENELLES	1,0	ZR	ZR	ZR	CS	X	00:20:00	X	00:20:00	X	00:25:00	00:50:00	00:30:00
25254	LES FOURGS	- 0,7	ZR	ZSU	ZSU	CPI	X	00:20:00	X	00:20:00	X	00:20:00	00:30:00	00:25:00
25295	LES GRANGETTES	- 2,0	ZR	ZR	ZR	CPI	00:20:00	00:25:00	00:20:00	00:25:00	00:25:00	00:25:00	00:50:00	00:30:00
25296	LES GRAS	- 1,2	ZR	ZR	ZR	CPI	00:20:00	00:25:00	00:20:00	00:25:00	00:25:00	00:25:00	00:50:00	00:30:00
25307	LES HOPITAUX-NEUFS	- 0,3	ZR	ZR	ZR	CS	X	00:20:00	X	00:20:00	X	00:25:00	00:50:00	00:30:00
25308	LES HOPITAUX-VIEUX	0,3	ZR	ZR	ZR	CS	X	00:20:00	X	00:20:00	X	00:25:00	00:50:00	00:30:00
25458	LES PLAINS-ET-GRANDS-ESSARTS	- 5,1	ZR	ZR	ZR	CS	X	00:20:00	X	00:20:00	X	00:25:00	00:50:00	00:30:00
25464	LES PONTETS	1,4	ZR	ZR	ZR	CS	X	00:20:00	X	00:20:00	X	00:25:00	00:50:00	00:30:00
25138	LES TERRES-DE-CHAUX	1,7	ZR	ZR	ZR	CS	X	00:20:00	X	00:20:00	X	00:25:00	00:50:00	00:30:00
25619	LES VILLEDIEU	1,0	ZR	ZR	ZR	CS	X	00:20:00	X	00:20:00	X	00:25:00	00:50:00	00:30:00
25334	LEVIER	- 0,4	ZSU	ZSU	ZSU	CS	X	00:20:00	X	00:20:00	X	00:20:00	00:30:00	00:25:00
25305	L'HOPITAL-DU-GROSBOIS	0,2	ZR	ZR	ZR	CPI	00:20:00	00:25:00	00:20:00	00:25:00	00:25:00	00:25:00	00:50:00	00:30:00

Code INSEE	COMMUNE	Analyse AO/Pop	Classement			type de CIS 1	SAP		INC		OD		Moyens spécifiques	
		Analyse AO/Pop	2007	2014 sans continuité du bati	2014 avec continuité du bati		PS	VSAV	PS	EP	PS	VTU	EA	SR
25306	L'HOPITAL-SAINT-LIEFFROY	- 5,7	ZR	ZR	ZR	CS	X	00:20:00	X	00:20:00	X	00:25:00	00:50:00	00:30:00
25335	LIEBVILLERS	- 1,5	ZR	ZR	ZR	CS	X	00:20:00	X	00:20:00	X	00:25:00	00:50:00	00:30:00
25336	LIESLE	- 18,5	ZR	ZR	ZR	CS	X	00:20:00	X	00:20:00	X	00:25:00	00:50:00	00:30:00
25315	L'ISLE-SUR-LE-DOUBS	- 12,0	ZSU	ZSU	ZSU	CS	X	00:20:00	X	00:20:00	X	00:20:00	00:30:00	00:25:00
25338	LIZINE	- 7,3	ZR	ZR	ZR	CS	X	00:20:00	X	00:20:00	X	00:25:00	00:50:00	00:30:00
25339	LODS	- 2,4	ZR	ZR	ZR	CPI	00:20:00	00:25:00	00:20:00	00:25:00	00:25:00	00:25:00	00:50:00	00:30:00
25340	LOMBARD	-	ZR	ZR	ZR	CS	X	00:20:00	X	00:20:00	X	00:25:00	00:50:00	00:30:00
25341	LOMONT-SUR-CRETE	- 13,9	ZR	ZR	ZR	CS	X	00:20:00	X	00:20:00	X	00:25:00	00:50:00	00:30:00
25342	LONGECHAUX	- 11,6	ZR	ZR	ZR	CPI	00:20:00	00:25:00	00:20:00	00:25:00	00:25:00	00:25:00	00:50:00	00:30:00
25343	LONGEMAISSON	- 1,8	ZR	ZR	ZR	CPI	00:20:00	00:25:00	00:20:00	00:25:00	00:25:00	00:25:00	00:50:00	00:30:00
25344	LONGEVILLE-LES-RUSSEY	- 8,3	ZR	ZR	ZR	CPI	00:20:00	00:25:00	00:20:00	00:25:00	00:25:00	00:25:00	00:50:00	00:30:00
25345	LONGEVILLE-SUR-DOUBS	- 1,4	ZR	ZR	ZR	CS	X	00:20:00	X	00:20:00	X	00:25:00	00:50:00	00:30:00
25346	LONGEVILLE (VERS VUILLAFANS)	- 11,4	ZR	ZR	ZR	CPI	00:20:00	00:25:00	00:20:00	00:25:00	00:25:00	00:25:00	00:50:00	00:30:00
25348	LONGEVILLES-MONT-D'OR	- 1,0	ZR	ZR	ZR	CPI	00:20:00	00:25:00	00:20:00	00:25:00	00:25:00	00:25:00	00:50:00	00:30:00
25349	LORAY	- 3,3	ZR	ZR	ZR	CS	X	00:20:00	X	00:20:00	X	00:25:00	00:50:00	00:30:00
25350	LOUGRES	- 0,6	ZR	ZR	ZR	CS	X	00:20:00	X	00:20:00	X	00:25:00	00:50:00	00:30:00
25354	LUXIOL	- 19,3	ZR	ZR	ZR	CS	X	00:20:00	X	00:20:00	X	00:25:00	00:50:00	00:30:00
25355	MAGNY-CHATELARD	-	ZR	ZR	ZR	CS	X	00:20:00	X	00:20:00	X	00:25:00	00:50:00	00:30:00
25356	MAICHE	- 1,4	ZSU	ZSU	ZSU	CS	X	00:20:00	X	00:20:00	X	00:20:00	00:30:00	00:25:00
25357	MAISONS-DU-BOIS-LIEVREMONT	- 0,1	ZR	ZR	ZR	CS	X	00:20:00	X	00:20:00	X	00:25:00	00:50:00	00:30:00
25359	MALANS	- 1,7	ZR	ZR	ZR	CS	X	00:20:00	X	00:20:00	X	00:25:00	00:50:00	00:30:00
25360	MALBRANS	- 0,3	ZR	ZR	ZR	CS	X	00:20:00	X	00:20:00	X	00:25:00	00:50:00	00:30:00
25361	MALBUISSON	- 0,2	ZR	ZR	ZR	CPI	00:20:00	00:25:00	00:20:00	00:25:00	00:25:00	00:25:00	00:50:00	00:30:00
25362	MALPAS	- 0,2	ZR	ZR	ZR	CPI	00:20:00	00:25:00	00:20:00	00:25:00	00:25:00	00:25:00	00:50:00	00:30:00
25364	MAMIROLLE	- 1,9	ZSU	ZSU	ZSU	CS	X	00:20:00	X	00:20:00	X	00:20:00	00:30:00	00:25:00
25365	MANCENANS	- 2,2	ZR	ZR	ZR	CS	X	00:20:00	X	00:20:00	X	00:25:00	00:50:00	00:30:00
25366	MANCENANS-LIZERNE	- 6,5	ZR	ZR	ZR	CS	X	00:20:00	X	00:20:00	X	00:25:00	00:50:00	00:30:00
25367	MANDEURE	- 34,3	ZU	ZSU	ZU	CS	X	00:10:00	X	00:10:00	X	00:10:00	00:20:00	00:20:00
25368	MARCHAUX	- 0,4	ZR	ZR	ZR	CPI	00:20:00	00:25:00	00:20:00	00:25:00	00:25:00	00:25:00	00:50:00	00:30:00
25369	MARVELISE	- 3,7	ZR	ZR	ZR	CS	X	00:20:00	X	00:20:00	X	00:25:00	00:50:00	00:30:00
25370	MATHAY	- 0,2	ZU	ZSU	ZU	CS	X	00:10:00	X	00:10:00	X	00:10:00	00:20:00	00:20:00
25371	MAZEROLLES-LE-SALIN	- 1,2	ZR	ZR	ZR	CPI	00:20:00	00:25:00	00:20:00	00:25:00	00:25:00	00:25:00	00:50:00	00:30:00
25372	MEDIERE	- 11,2	ZR	ZR	ZR	CS	X	00:20:00	X	00:20:00	X	00:25:00	00:50:00	00:30:00
25374	MERCEY-LE-GRAND	- 2,4	ZR	ZR	ZR	CS	X	00:20:00	X	00:20:00	X	00:25:00	00:50:00	00:30:00
25375	MEREU-SOUS-MONTROND	- 2,4	ZR	ZR	ZR	CS	X	00:20:00	X	00:20:00	X	00:25:00	00:50:00	00:30:00
25376	MEREU-VIEILLEY	- 14,0	ZR	ZR	ZR	CS	X	00:20:00	X	00:20:00	X	00:25:00	00:50:00	00:30:00
25377	MESANDANS	- 0,6	ZR	ZR	ZR	CS	X	00:20:00	X	00:20:00	X	00:25:00	00:50:00	00:30:00
25378	MESLIERES	- 161,4	ZR	ZR	ZR	CS	X	00:20:00	X	00:20:00	X	00:25:00	00:50:00	00:30:00
25379	MESMAY	- 5,4	ZR	ZR	ZR	CS	X	00:20:00	X	00:20:00	X	00:25:00	00:50:00	00:30:00
25380	METABIEF	- 0,2	ZR	ZR	ZR	CS	X	00:20:00	X	00:20:00	X	00:25:00	00:50:00	00:30:00
25381	MISEREY-SALINES	- 5,6	ZSU	ZSU	ZU	CPI	X	00:10:00	X	00:10:00	X	00:10:00	00:20:00	00:20:00
25382	MONCEY	- 2,0	ZR	ZR	ZR	CS	X	00:20:00	X	00:20:00	X	00:25:00	00:50:00	00:30:00
25383	MONCLEY	- 0,3	ZR	ZR	ZR	CPI	00:20:00	00:25:00	00:20:00	00:25:00	00:25:00	00:25:00	00:50:00	00:30:00
25384	MONDON	- 5,4	ZR	ZR	ZR	CS	X	00:20:00	X	00:20:00	X	00:25:00	00:50:00	00:30:00
25385	MONTAGNEY-SERVIGNEY	- 15,0	ZR	ZR	ZR	CS	X	00:20:00	X	00:20:00	X	00:25:00	00:50:00	00:30:00
25386	MONTANCY	- 3,6	ZR	ZR	ZR	CPI	00:20:00	00:25:00	00:20:00	00:25:00	00:25:00	00:25:00	00:50:00	00:30:00
25387	MONTANDON	- 2,0	ZR	ZR	ZR	CS	X	00:20:00	X	00:20:00	X	00:25:00	00:50:00	00:30:00
25388	MONTBELIARD	- 2,5	ZU	ZU	ZU	CS	X	00:10:00	X	00:10:00	X	00:10:00	00:20:00	00:20:00
25389	MONTBELIARDOT	- 1,9	ZR	ZR	ZR	CS	X	00:20:00	X	00:20:00	X	00:25:00	00:50:00	00:30:00
25390	MONTBENOIT	- 0,1	ZR	ZR	ZR	CS	X	00:20:00	X	00:20:00	X	00:25:00	00:50:00	00:30:00
25391	MONT-DE-LAVAL	- 2,1	ZR	ZR	ZR	CS	X	00:20:00	X	00:20:00	X	00:25:00	00:50:00	00:30:00
25392	MONT-DE-VOUGNEY	- 2,9	ZR	ZR	ZR	CS	X	00:20:00	X	00:20:00	X	00:25:00	00:50:00	00:30:00
25393	MONTECHEROUX	- 11,5	ZR	ZR	ZR	CS	X	00:20:00	X	00:20:00	X	00:25:00	00:50:00	00:30:00
25394	MONTENOIS	- 0,6	ZR	ZSU	ZSU	CS	X	00:20:00	X	00:20:00	X	00:20:00	00:30:00	00:25:00
25395	MONTFAUCON	- 0,4	ZSU	ZSU	ZU	CS	X	00:10:00	X	00:10:00	X	00:10:00	00:20:00	00:20:00

Code INSEE	COMMUNE	Analyse AO/Pop	Classement			type de CIS 1	SAP		INC		OD		Moyens spécifiques	
		Analyse AO/Pop	2007	2014 sans continuité du bati	2014 avec continuité du bati		PS	VSAV	PS	EP	PS	VTU	EA	SR
25397	MONTFERRAND-LE-CHATEAU	- 2,2	ZSU	ZSU	ZU	CPI	X	00:10:00	X	00:10:00	X	00:10:00	00:20:00	00:20:00
25398	MONTFLOVIN	0,5	ZR	ZR	ZR	CS	X	00:20:00	X	00:20:00	X	00:25:00	00:50:00	00:30:00
25399	MONTFORT	1,7	ZR	ZR	ZR	CS	X	00:20:00	X	00:20:00	X	00:25:00	00:50:00	00:30:00
25400	MONTGESOYE	0,8	ZR	ZR	ZR	CPI	00:20:00	00:25:00	00:20:00	00:25:00	00:25:00	00:25:00	00:50:00	00:30:00
25401	MONTIVERNAGE	2,1	ZR	ZR	ZR	CPI	00:20:00	00:25:00	00:20:00	00:25:00	00:25:00	00:25:00	00:50:00	00:30:00
25402	MONTJOIE-LE-CHATEAU	1,6	ZR	ZR	ZR	CPI	00:20:00	00:25:00	00:20:00	00:25:00	00:25:00	00:25:00	00:50:00	00:30:00
25403	MONTLEBON	1,1	ZSU	ZSU	ZSU	CS	X	00:20:00	X	00:20:00	X	00:20:00	00:30:00	00:25:00
25404	MONTMAHOUX	0,2	ZR	ZR	ZR	CS	X	00:20:00	X	00:20:00	X	00:25:00	00:50:00	00:30:00
25405	MONTPERREUX	- 2,9	ZR	ZR	ZR	CPI	00:20:00	00:25:00	00:20:00	00:25:00	00:25:00	00:25:00	00:50:00	00:30:00
25406	MONTROND-LE-CHATEAU	- 2,8	ZR	ZR	ZR	CS	X	00:20:00	X	00:20:00	X	00:25:00	00:50:00	00:30:00
25408	MONTUSSAINT	-	ZR	ZR	ZR	CS	X	00:20:00	X	00:20:00	X	00:25:00	00:50:00	00:30:00
25410	MORRE	1,1	ZSU	ZSU	ZU	CS	X	00:10:00	X	00:10:00	X	00:10:00	00:20:00	00:20:00
25411	MORTEAU	1,5	ZSU	ZSU	ZSU	CS	X	00:20:00	X	00:20:00	X	00:20:00	00:30:00	00:25:00
25413	MOUTHE	- 0,2	ZR	ZR	ZR	CS	X	00:20:00	X	00:20:00	X	00:25:00	00:50:00	00:30:00
25415	MOUTHIER-HAUTE-PIERRE	2,4	ZR	ZR	ZR	CPI	00:20:00	00:25:00	00:20:00	00:25:00	00:25:00	00:25:00	00:50:00	00:30:00
25416	MYON	4,3	ZR	ZR	ZR	CS	X	00:20:00	X	00:20:00	X	00:25:00	00:50:00	00:30:00
25417	NAISEY-LES-GRANGES	- 1,5	ZR	ZR	ZR	CS	X	00:20:00	X	00:20:00	X	00:25:00	00:50:00	00:30:00
25418	NANCRAY	- 1,9	ZR	ZSU	ZSU	CS	X	00:20:00	X	00:20:00	X	00:20:00	00:30:00	00:25:00
25419	NANS	6,9	ZR	ZR	ZR	CS	X	00:20:00	X	00:20:00	X	00:25:00	00:50:00	00:30:00
25420	NANS-SOUS-SAINTE-ANNE	- 1,5	ZR	ZR	ZR	CS	X	00:20:00	X	00:20:00	X	00:25:00	00:50:00	00:30:00
25421	NARBIEF	18,5	ZR	ZR	ZR	CS	X	00:20:00	X	00:20:00	X	00:25:00	00:50:00	00:30:00
25422	NEUCHATEL-URTIERE	- 5,2	ZR	ZR	ZR	CS	X	00:20:00	X	00:20:00	X	00:25:00	00:50:00	00:30:00
25424	NODS	- 0,1	ZR	ZR	ZR	CPI	00:20:00	00:25:00	00:20:00	00:25:00	00:25:00	00:25:00	00:50:00	00:30:00
25425	NOEL-CERNEUX	- 2,6	ZR	ZR	ZR	CS	X	00:20:00	X	00:20:00	X	00:25:00	00:50:00	00:30:00
25426	NOIRFONTAINE	0,8	ZR	ZR	ZR	CS	X	00:20:00	X	00:20:00	X	00:25:00	00:50:00	00:30:00
25427	NOIRONTE	- 11,5	ZR	ZR	ZR	CPI	00:20:00	00:25:00	00:20:00	00:25:00	00:25:00	00:25:00	00:50:00	00:30:00
25428	NOMMAY	- 0,8	ZU	ZSU	ZU	CS	X	00:10:00	X	00:10:00	X	00:10:00	00:20:00	00:20:00
25429	NOVILLARS	3,3	ZSU	ZSU	ZSU	CS	X	00:20:00	X	00:20:00	X	00:20:00	00:30:00	00:25:00
25430	OLLANS	- 2,2	ZR	ZR	ZR	CS	X	00:20:00	X	00:20:00	X	00:25:00	00:50:00	00:30:00
25431	ONANS	1,0	ZR	ZR	ZR	CS	X	00:20:00	X	00:20:00	X	00:25:00	00:50:00	00:30:00
25432	ORCHAMPS-VENNES	0,9	ZSU	ZSU	ZSU	CS	X	00:20:00	X	00:20:00	X	00:20:00	00:30:00	00:25:00
25433	ORGEANS-BLANCHEFONTAINE	- 3,9	ZR	ZR	ZR	CS	X	00:20:00	X	00:20:00	X	00:25:00	00:50:00	00:30:00
25434	ORNANS	1,9	ZSU	ZSU	ZSU	CS	X	00:20:00	X	00:20:00	X	00:20:00	00:30:00	00:25:00
25435	ORSANS	1,2	ZR	ZR	ZR	CS	X	00:20:00	X	00:20:00	X	00:25:00	00:50:00	00:30:00
25436	ORVE	0,9	ZR	ZR	ZR	CS	X	00:20:00	X	00:20:00	X	00:25:00	00:50:00	00:30:00
25437	OSSE	- 7,1	ZR	ZR	ZR	CS	X	00:20:00	X	00:20:00	X	00:25:00	00:50:00	00:30:00
25438	OSSELLE	- 1,3	ZR	ZR	ZR	CS	X	00:20:00	X	00:20:00	X	00:25:00	00:50:00	00:30:00
25439	OUGNEY-DOUVOT	0,7	ZR	ZR	ZR	CS	X	00:20:00	X	00:20:00	X	00:25:00	00:50:00	00:30:00
25440	OUHANS	- 1,5	ZR	ZR	ZR	CPI	00:20:00	00:25:00	00:20:00	00:25:00	00:25:00	00:25:00	00:50:00	00:30:00
25441	OUVANS	2,1	ZR	ZR	ZR	CPI	00:20:00	00:25:00	00:20:00	00:25:00	00:25:00	00:25:00	00:50:00	00:30:00
25442	OYE-ET-PALLET	- 1,7	ZR	ZR	ZR	CS	X	00:20:00	X	00:20:00	X	00:25:00	00:50:00	00:30:00
25443	PALANTINE	1,3	ZR	ZR	ZR	CS	X	00:20:00	X	00:20:00	X	00:25:00	00:50:00	00:30:00
25444	PALISE	- 3,9	ZR	ZR	ZR	CS	X	00:20:00	X	00:20:00	X	00:25:00	00:50:00	00:30:00
25445	PAROY	- 8,4	ZR	ZR	ZR	CS	X	00:20:00	X	00:20:00	X	00:25:00	00:50:00	00:30:00
25446	PASSAVANT	- 0,5	ZR	ZR	ZR	CPI	00:20:00	00:25:00	00:20:00	00:25:00	00:25:00	00:25:00	00:50:00	00:30:00
25447	PASSONFONTAINE	- 4,4	ZR	ZR	ZR	CPI	00:20:00	00:25:00	00:20:00	00:25:00	00:25:00	00:25:00	00:50:00	00:30:00
25448	PELOUSEY	- 1,5	ZSU	ZSU	ZU	CPI	X	00:10:00	X	00:10:00	X	00:10:00	00:20:00	00:20:00
25449	PESEUX	12,3	ZR	ZR	ZR	CPI	00:20:00	00:25:00	00:20:00	00:25:00	00:25:00	00:25:00	00:50:00	00:30:00
25450	PESSANS	1,0	ZR	ZR	ZR	CS	X	00:20:00	X	00:20:00	X	00:25:00	00:50:00	00:30:00
25451	PETITE-CHAUX	- 1,7	ZR	ZR	ZR	CS	X	00:20:00	X	00:20:00	X	00:25:00	00:50:00	00:30:00
25452	PIERREFONTAINE-LES-BLAMONT	0,7	ZR	ZR	ZR	CPI	00:20:00	00:25:00	00:20:00	00:25:00	00:25:00	00:25:00	00:50:00	00:30:00
25453	PIERREFONTAINE-LES-VARANS	0,8	ZSU	ZSU	ZSU	CS	X	00:20:00	X	00:20:00	X	00:20:00	00:30:00	00:25:00
25454	PIREY	- 0,4	ZSU	ZSU	ZU	CPI	X	00:10:00	X	00:10:00	X	00:10:00	00:20:00	00:20:00
25455	PLACEY	7,0	ZR	ZR	ZR	CPI	00:20:00	00:25:00	00:20:00	00:25:00	00:25:00	00:25:00	00:50:00	00:30:00
25456	PLAIMBOIS-DU-MIROIR	- 0,5	ZR	ZR	ZR	CS	X	00:20:00	X	00:20:00	X	00:25:00	00:50:00	00:30:00

Code INSEE	COMMUNE	Analyse AO/Pop	Classement			type de CIS 1	SAP		INC		OD		Moyens spécifiques	
		Analyse AO/Pop	2007	2014 sans continuité du bati	2014 avec continuité du bati		PS	VSAV	PS	EP	PS	VTU	EA	SR
25457	PLAIMBOIS-VENNES	- 7,1	ZR	ZR	ZR	CS	X	00:20:00	X	00:20:00	X	00:25:00	00:50:00	00:30:00
25460	POINTVILLERS	1,7	ZR	ZR	ZR	CS	X	00:20:00	X	00:20:00	X	00:25:00	00:50:00	00:30:00
25461	POMPIERRE-SUR-DOUBS	2,4	ZR	ZR	ZR	CS	X	00:20:00	X	00:20:00	X	00:25:00	00:50:00	00:30:00
25462	PONTARLIER	1,3	ZU	ZU	ZU	CS	X	00:10:00	X	00:10:00	X	00:10:00	00:20:00	00:20:00
25463	PONT-DE-ROIDE	1,5	ZSU	ZSU	ZSU	CS	X	00:20:00	X	00:20:00	X	00:20:00	00:30:00	00:25:00
25465	PONT-LES-MOULINS	5,2	ZR	ZR	ZR	CS	X	00:20:00	X	00:20:00	X	00:25:00	00:50:00	00:30:00
25466	POUILLEY-FRANCAIS	- 0,3	ZR	ZR	ZR	CS	X	00:20:00	X	00:20:00	X	00:25:00	00:50:00	00:30:00
25467	POUILLEY-LES-VIGNES	1,6	ZSU	ZSU	ZU	CPI	X	00:10:00	X	00:10:00	X	00:10:00	00:20:00	00:20:00
25468	POULIGNY-LUSANS	- 3,1	ZR	ZR	ZR	CPI	00:20:00	00:25:00	00:20:00	00:25:00	00:25:00	00:25:00	00:50:00	00:30:00
25469	PRESENTVILLERS	27,9	ZR	ZR	ZR	CS	X	00:20:00	X	00:20:00	X	00:25:00	00:50:00	00:30:00
25471	PROVENCHERE	2,4	ZR	ZR	ZR	CPI	00:20:00	00:25:00	00:20:00	00:25:00	00:25:00	00:25:00	00:50:00	00:30:00
25472	PUESSANS	-	ZR	ZR	ZR	CS	X	00:20:00	X	00:20:00	X	00:25:00	00:50:00	00:30:00
25473	PUGEY	- 2,0	ZR	ZR	ZR	CS	X	00:20:00	X	00:20:00	X	00:25:00	00:50:00	00:30:00
25475	QUINGEY	0,9	ZSU	ZSU	ZSU	CS	X	00:20:00	X	00:20:00	X	00:20:00	00:30:00	00:25:00
25476	RAHON	- 3,2	ZR	ZR	ZR	CS	X	00:20:00	X	00:20:00	X	00:25:00	00:50:00	00:30:00
25477	RANCENAY	- 4,3	ZR	ZR	ZR	CS	X	00:20:00	X	00:20:00	X	00:25:00	00:50:00	00:30:00
25478	RANDEVILLERS	24,4	ZR	ZR	ZR	CS	X	00:20:00	X	00:20:00	X	00:25:00	00:50:00	00:30:00
25479	RANG	8,0	ZR	ZR	ZR	CS	X	00:20:00	X	00:20:00	X	00:25:00	00:50:00	00:30:00
25480	RANTECHAUX	- 14,4	ZR	ZR	ZR	CS	X	00:20:00	X	00:20:00	X	00:25:00	00:50:00	00:30:00
25481	RAYNANS	0,4	ZR	ZR	ZR	CS	X	00:20:00	X	00:20:00	X	00:25:00	00:50:00	00:30:00
25482	RECOLOGNE	- 6,1	ZR	ZR	ZR	CPI	00:20:00	00:25:00	00:20:00	00:25:00	00:25:00	00:25:00	00:50:00	00:30:00
25483	RECUFOZ	1,0	ZR	ZR	ZR	CS	X	00:20:00	X	00:20:00	X	00:25:00	00:50:00	00:30:00
25485	REMONDANS-VAIVRE	1,9	ZR	ZR	ZR	CS	X	00:20:00	X	00:20:00	X	00:25:00	00:50:00	00:30:00
25486	REMORAY-BOUJEONS	- 1,4	ZR	ZR	ZR	CPI	00:20:00	00:25:00	00:20:00	00:25:00	00:25:00	00:25:00	00:50:00	00:30:00
25487	RENEDALE	- 1,2	ZR	ZR	ZR	CPI	00:20:00	00:25:00	00:20:00	00:25:00	00:25:00	00:25:00	00:50:00	00:30:00
25488	RENNES-SUR-LOUE	- 11,1	ZR	ZR	ZR	CS	X	00:20:00	X	00:20:00	X	00:25:00	00:50:00	00:30:00
25489	REUGNEY	0,1	ZR	ZR	ZR	CS	X	00:20:00	X	00:20:00	X	00:25:00	00:50:00	00:30:00
25490	RIGNEY	- 2,8	ZR	ZR	ZR	CS	X	00:20:00	X	00:20:00	X	00:25:00	00:50:00	00:30:00
25491	RIGNOSOT	-	ZR	ZR	ZR	CS	X	00:20:00	X	00:20:00	X	00:25:00	00:50:00	00:30:00
25492	RILLANS	1,8	ZR	ZR	ZR	CS	X	00:20:00	X	00:20:00	X	00:25:00	00:50:00	00:30:00
25494	ROCHEJEAN	0,6	ZR	ZR	ZR	CPI	00:20:00	00:25:00	00:20:00	00:25:00	00:25:00	00:25:00	00:50:00	00:30:00
25496	ROCHE-LES-CLERVAL	- 2,4	ZR	ZR	ZR	CS	X	00:20:00	X	00:20:00	X	00:25:00	00:50:00	00:30:00
25495	ROCHE-LEZ-BEAUPRE	55,7	ZSU	ZSU	ZSU	CS	X	00:20:00	X	00:20:00	X	00:20:00	00:30:00	00:25:00
25497	ROCHES-LES-BLAMONT	- 2,4	ZR	ZR	ZR	CPI	00:20:00	00:25:00	00:20:00	00:25:00	00:25:00	00:25:00	00:50:00	00:30:00
25498	ROGNON	- 15,3	ZR	ZR	ZR	CS	X	00:20:00	X	00:20:00	X	00:25:00	00:50:00	00:30:00
25499	ROMAIN	- 6,4	ZR	ZR	ZR	CS	X	00:20:00	X	00:20:00	X	00:25:00	00:50:00	00:30:00
25500	RONCHAUX	- 1,5	ZR	ZR	ZR	CS	X	00:20:00	X	00:20:00	X	00:25:00	00:50:00	00:30:00
25501	RONDEFONTAINE	2,6	ZR	ZR	ZR	CS	X	00:20:00	X	00:20:00	X	00:25:00	00:50:00	00:30:00
25502	ROSET-FLUANS	1,1	ZR	ZR	ZR	CS	X	00:20:00	X	00:20:00	X	00:25:00	00:50:00	00:30:00
25503	ROSIERES-SUR-BARBECHE	- 4,3	ZR	ZR	ZR	CPI	00:20:00	00:25:00	00:20:00	00:25:00	00:25:00	00:25:00	00:50:00	00:30:00
25504	ROSUREUX	- 4,6	ZR	ZR	ZR	CPI	00:20:00	00:25:00	00:20:00	00:25:00	00:25:00	00:25:00	00:50:00	00:30:00
25505	ROUGEMONT	3,4	ZSU	ZSU	ZSU	CS	X	00:20:00	X	00:20:00	X	00:20:00	00:30:00	00:25:00
25506	ROUGEMONTOT	1,2	ZR	ZR	ZR	CS	X	00:20:00	X	00:20:00	X	00:25:00	00:50:00	00:30:00
25507	ROUHE	5,7	ZR	ZR	ZR	CS	X	00:20:00	X	00:20:00	X	00:25:00	00:50:00	00:30:00
25508	ROULANS	- 0,8	ZR	ZR	ZR	CS	X	00:20:00	X	00:20:00	X	00:25:00	00:50:00	00:30:00
25509	ROUTELE	- 3,3	ZR	ZR	ZR	CS	X	00:20:00	X	00:20:00	X	00:25:00	00:50:00	00:30:00
25510	RUFFEY-LE-CHATEAU	- 1,5	ZR	ZR	ZR	CPI	00:20:00	00:25:00	00:20:00	00:25:00	00:25:00	00:25:00	00:50:00	00:30:00
25511	RUREY	- 2,6	ZR	ZR	ZR	CS	X	00:20:00	X	00:20:00	X	00:25:00	00:50:00	00:30:00
25514	SAINT-ANTOINE	3,1	ZR	ZR	ZR	CS	X	00:20:00	X	00:20:00	X	00:25:00	00:50:00	00:30:00
25513	SAINTE-ANNE	8,5	ZR	ZR	ZR	CS	X	00:20:00	X	00:20:00	X	00:25:00	00:50:00	00:30:00
25515	SAINTE-COLOMBE	0,9	ZR	ZR	ZR	CPI	00:20:00	00:25:00	00:20:00	00:25:00	00:25:00	00:25:00	00:50:00	00:30:00
25523	SAINTE-MARIE	- 1,7	ZR	ZR	ZR	CS	X	00:20:00	X	00:20:00	X	00:25:00	00:50:00	00:30:00
25526	SAINTE-SUZANNE	1,8	ZU	ZSU	ZU	CS	X	00:10:00	X	00:10:00	X	00:10:00	00:20:00	00:20:00
25516	SAINT-GEORGES-ARMONT	- 2,3	ZR	ZR	ZR	CS	X	00:20:00	X	00:20:00	X	00:25:00	00:50:00	00:30:00
25517	SAINT-GORGON-MAIN	0,5	ZR	ZR	ZR	CPI	00:20:00	00:25:00	00:20:00	00:25:00	00:25:00	00:25:00	00:50:00	00:30:00



Code INSEE	COMMUNE	Analyse AO/Pop	Classement			type de CIS 1	SAP		INC		OD		Moyens spécifiques	
		Analyse AO/Pop	2007	2014 sans continuité du bati	2014 avec continuité du bati		PS	VSAV	PS	EP	PS	VTU	EA	SR
25518	SAINT-HILAIRE	- 1,8	ZR	ZR	ZR	CS	X	00:20:00	X	00:20:00	X	00:25:00	00:50:00	00:30:00
25519	SAINT-HIPPOLYTE	- 0,6	ZR	ZR	ZR	CS	X	00:20:00	X	00:20:00	X	00:25:00	00:50:00	00:30:00
25520	SAINT-JUAN	- 7,7	ZR	ZR	ZR	CS	X	00:20:00	X	00:20:00	X	00:25:00	00:50:00	00:30:00
25521	SAINT-JULIEN-LES-MONTBELIARD	20,2	ZR	ZR	ZR	CS	X	00:20:00	X	00:20:00	X	00:25:00	00:50:00	00:30:00
25522	SAINT-JULIEN-LES-RUSSEY	1,7	ZR	ZR	ZR	CS	X	00:20:00	X	00:20:00	X	00:25:00	00:50:00	00:30:00
25524	SAINT-MAURICE-COLOMBIER	0,4	ZR	ZR	ZR	CPI	00:20:00	00:25:00	00:20:00	00:25:00	00:25:00	00:25:00	00:50:00	00:30:00
25525	SAINT-POINT-LAC	- 0,2	ZR	ZR	ZR	CPI	00:20:00	00:25:00	00:20:00	00:25:00	00:25:00	00:25:00	00:50:00	00:30:00
25527	SAINT-VIT	0,8	ZSU	ZSU	ZSU	CS	X	00:20:00	X	00:20:00	X	00:20:00	00:30:00	00:25:00
25528	SAMSON	- 6,1	ZR	ZR	ZR	CS	X	00:20:00	X	00:20:00	X	00:25:00	00:50:00	00:30:00
25529	SANCEY-LE-GRAND	- 4,0	ZSU	ZR	ZSU	CS	X	00:20:00	X	00:20:00	X	00:20:00	00:30:00	00:25:00
25530	SANCEY-LE-LONG	5,3	ZSU	ZR	ZSU	CS	X	00:20:00	X	00:20:00	X	00:20:00	00:30:00	00:25:00
25531	SANTOCHE	- 3,3	ZR	ZR	ZR	CS	X	00:20:00	X	00:20:00	X	00:25:00	00:50:00	00:30:00
25532	SAONE	- 0,1	ZSU	ZSU	ZSU	CS	X	00:20:00	X	00:20:00	X	00:20:00	00:30:00	00:25:00
25533	SARAZ	5,0	ZR	ZR	ZR	CS	X	00:20:00	X	00:20:00	X	00:25:00	00:50:00	00:30:00
25534	SARRAGEOIS	1,6	ZR	ZR	ZR	CS	X	00:20:00	X	00:20:00	X	00:25:00	00:50:00	00:30:00
25535	SAULES	0,3	ZR	ZR	ZR	CPI	00:20:00	00:25:00	00:20:00	00:25:00	00:25:00	00:25:00	00:50:00	00:30:00
25536	SAUVAGNEY	33,4	ZR	ZR	ZR	CPI	00:20:00	00:25:00	00:20:00	00:25:00	00:25:00	00:25:00	00:50:00	00:30:00
25537	SCEY-MAISIERES	- 4,0	ZR	ZR	ZR	CS	X	00:20:00	X	00:20:00	X	00:25:00	00:50:00	00:30:00
25538	SECHIN	- 2,1	ZR	ZR	ZR	CS	X	00:20:00	X	00:20:00	X	00:25:00	00:50:00	00:30:00
25539	SELONCOURT	-	ZU	ZSU	ZU	CS	X	00:10:00	X	00:10:00	X	00:10:00	00:20:00	00:20:00
25540	SEMONDANS	2,7	ZR	ZR	ZR	CS	X	00:20:00	X	00:20:00	X	00:25:00	00:50:00	00:30:00
25541	SEPTFONTAINES	- 1,4	ZR	ZR	ZR	CS	X	00:20:00	X	00:20:00	X	00:25:00	00:50:00	00:30:00
25542	SERRE-LES-SAPINS	- 2,3	ZSU	ZSU	ZU	CPI	X	00:10:00	X	00:10:00	X	00:10:00	00:20:00	00:20:00
25544	SERVIN	4,3	ZR	ZR	ZR	CPI	00:20:00	00:25:00	00:20:00	00:25:00	00:25:00	00:25:00	00:50:00	00:30:00
25545	SILLEY-AMANCEY	- 18,4	ZR	ZR	ZR	CS	X	00:20:00	X	00:20:00	X	00:25:00	00:50:00	00:30:00
25546	SILLEY-BLEFOND	1,6	ZR	ZR	ZR	CS	X	00:20:00	X	00:20:00	X	00:25:00	00:50:00	00:30:00
25547	SOCHAUX	- 2,0	ZU	ZSU	ZU	CS	X	00:10:00	X	00:10:00	X	00:10:00	00:20:00	00:20:00
25548	SOLEMONT	- 0,3	ZR	ZR	ZR	CS	X	00:20:00	X	00:20:00	X	00:25:00	00:50:00	00:30:00
25549	SOMBACOUR	- 1,4	ZSU	ZSU	ZSU	CPI	X	00:20:00	X	00:20:00	X	00:20:00	00:30:00	00:25:00
25551	SOULCE-CERNAY	- 5,2	ZR	ZR	ZR	CS	X	00:20:00	X	00:20:00	X	00:25:00	00:50:00	00:30:00
25552	SOURANS	- 5,3	ZR	ZR	ZR	CS	X	00:20:00	X	00:20:00	X	00:25:00	00:50:00	00:30:00
25553	SOYE	0,3	ZR	ZR	ZR	CS	X	00:20:00	X	00:20:00	X	00:25:00	00:50:00	00:30:00
25554	SURMONT	- 34,3	ZR	ZR	ZR	CS	X	00:20:00	X	00:20:00	X	00:25:00	00:50:00	00:30:00
25555	TAILLECOURT	0,7	ZU	ZSU	ZU	CS	X	00:10:00	X	00:10:00	X	00:10:00	00:20:00	00:20:00
25556	TALLANS	1,9	ZR	ZR	ZR	CS	X	00:20:00	X	00:20:00	X	00:25:00	00:50:00	00:30:00
25557	TALLENAY	- 84,6	ZR	ZR	ZR	CS	X	00:20:00	X	00:20:00	X	00:25:00	00:50:00	00:30:00
25558	TARCENAY	0,2	ZR	ZR	ZR	CS	X	00:20:00	X	00:20:00	X	00:25:00	00:50:00	00:30:00
25559	THIEBOUHANS	2,0	ZR	ZR	ZR	CS	X	00:20:00	X	00:20:00	X	00:25:00	00:50:00	00:30:00
25560	THISE	0,6	ZU	ZSU	ZU	CS	X	00:10:00	X	00:10:00	X	00:10:00	00:20:00	00:20:00
25561	THORAISE	2,4	ZR	ZR	ZR	CPI	00:20:00	00:25:00	00:20:00	00:25:00	00:25:00	00:25:00	00:50:00	00:30:00
25562	THULAY	0,4	ZR	ZR	ZR	CS	X	00:20:00	X	00:20:00	X	00:25:00	00:50:00	00:30:00
25563	THUREY-LE-MONT	4,5	ZR	ZR	ZR	CS	X	00:20:00	X	00:20:00	X	00:25:00	00:50:00	00:30:00
25564	TORPES	- 0,3	ZR	ZR	ZR	CPI	00:20:00	00:25:00	00:20:00	00:25:00	00:25:00	00:25:00	00:50:00	00:30:00
25565	TOUILLON-ET-LOULETEL	0,3	ZR	ZR	ZR	CS	X	00:20:00	X	00:20:00	X	00:25:00	00:50:00	00:30:00
25567	TOURNANS	17,9	ZR	ZR	ZR	CS	X	00:20:00	X	00:20:00	X	00:25:00	00:50:00	00:30:00
25569	TREPOT	- 3,9	ZR	ZR	ZR	CS	X	00:20:00	X	00:20:00	X	00:25:00	00:50:00	00:30:00
25570	TRESSANDANS	1,4	ZR	ZR	ZR	CS	X	00:20:00	X	00:20:00	X	00:25:00	00:50:00	00:30:00
25571	TREVILLERS	0,3	ZR	ZR	ZR	CS	X	00:20:00	X	00:20:00	X	00:25:00	00:50:00	00:30:00
25572	TROUVANS	1,4	ZR	ZR	ZR	CS	X	00:20:00	X	00:20:00	X	00:25:00	00:50:00	00:30:00
25573	URTIERE	#DIV/0!	ZR	ZR	ZR	CS	X	00:20:00	X	00:20:00	X	00:25:00	00:50:00	00:30:00
25574	UZELLE	#DIV/0!	ZR	ZR	ZR	CS	X	00:20:00	X	00:20:00	X	00:25:00	00:50:00	00:30:00
25575	VAIRE-ARCIER	- 35,0	ZR	ZR	ZR	CS	X	00:20:00	X	00:20:00	X	00:25:00	00:50:00	00:30:00
25576	VAIRE-LE-PETIT	13,0	ZR	ZR	ZR	CS	X	00:20:00	X	00:20:00	X	00:25:00	00:50:00	00:30:00
25578	VALDAHON	1,1	ZSU	ZSU	ZSU	CS	X	00:20:00	X	00:20:00	X	00:20:00	00:30:00	00:25:00
25579	VAL-DE-ROULANS	- 1,6	ZR	ZR	ZR	CS	X	00:20:00	X	00:20:00	X	00:25:00	00:50:00	00:30:00

Code INSEE	COMMUNE	Analyse AO/Pop	Classement			type de CIS 1	SAP		INC		OD		Moyens spécifiques	
		Analyse AO/Pop	2007	2014 sans continuité du bati	2014 avec continuité du bati		PS	VSAV	PS	EP	PS	VTU	EA	SR
25580	VALENTIGNEY	0,1	ZU	ZU	ZU	CS	X	00:10:00	X	00:10:00	X	00:10:00	00:20:00	00:20:00
25582	VALLEROY	- 2,8	ZR	ZR	ZR	CS	X	00:20:00	X	00:20:00	X	00:25:00	00:50:00	00:30:00
25583	VALONNE	- 3,0	ZR	ZR	ZR	CS	X	00:20:00	X	00:20:00	X	00:25:00	00:50:00	00:30:00
25584	VALOREILLE	- 1,7	ZR	ZR	ZR	CS	X	00:20:00	X	00:20:00	X	00:25:00	00:50:00	00:30:00
25585	VANCLANS	- 0,4	ZR	ZR	ZR	CS	X	00:20:00	X	00:20:00	X	00:25:00	00:50:00	00:30:00
25586	VANDONCOURT	- 0,9	ZR	ZR	ZR	CS	X	00:20:00	X	00:20:00	X	00:25:00	00:50:00	00:30:00
25587	VAUCHAMPS	- 6,6	ZR	ZR	ZR	CS	X	00:20:00	X	00:20:00	X	00:25:00	00:50:00	00:30:00
25588	VAUCLUSE	0,8	ZR	ZR	ZR	CPI	00:20:00	00:25:00	00:20:00	00:25:00	00:25:00	00:25:00	00:50:00	00:30:00
25589	VAUCLUSOTTE	1,3	ZR	ZR	ZR	CS	X	00:20:00	X	00:20:00	X	00:25:00	00:50:00	00:30:00
25590	VAUDRIVILLERS	-	ZR	ZR	ZR	CPI	00:20:00	00:25:00	00:20:00	00:25:00	00:25:00	00:25:00	00:50:00	00:30:00
25591	VAUFREY	- 1,6	ZR	ZR	ZR	CPI	00:20:00	00:25:00	00:20:00	00:25:00	00:25:00	00:25:00	00:50:00	00:30:00
25592	VAUX-ET-CHANTEGRUE	-	ZR	ZR	ZR	CPI	00:20:00	00:25:00	00:20:00	00:25:00	00:25:00	00:25:00	00:50:00	00:30:00
25593	VAUX-LES-PRES	5,5	ZR	ZR	ZR	CS	X	00:20:00	X	00:20:00	X	00:25:00	00:50:00	00:30:00
25594	VELESMES-ESSARTS	- 1,3	ZR	ZR	ZR	CS	X	00:20:00	X	00:20:00	X	00:25:00	00:50:00	00:30:00
25595	VELLEROY-LES-BELVOIR	3,6	ZR	ZR	ZR	CS	X	00:20:00	X	00:20:00	X	00:25:00	00:50:00	00:30:00
25596	VELLEROY-LES-VERCEL	- 4,1	ZR	ZR	ZR	CS	X	00:20:00	X	00:20:00	X	00:25:00	00:50:00	00:30:00
25597	VELLEVANS	4,3	ZR	ZR	ZR	CPI	00:20:00	00:25:00	00:20:00	00:25:00	00:25:00	00:25:00	00:50:00	00:30:00
25598	VENISE	0,8	ZR	ZR	ZR	CS	X	00:20:00	X	00:20:00	X	00:25:00	00:50:00	00:30:00
25599	VENNANS	0,2	ZR	ZR	ZR	CS	X	00:20:00	X	00:20:00	X	00:25:00	00:50:00	00:30:00
25600	VENNES	- 1,0	ZR	ZR	ZR	CS	X	00:20:00	X	00:20:00	X	00:25:00	00:50:00	00:30:00
25601	VERCEL-VILLEDIEU-LE-CAMP	1,3	ZSU	ZSU	ZSU	CS	X	00:20:00	X	00:20:00	X	00:20:00	00:30:00	00:25:00
25602	VERGRANNE	- 27,6	ZR	ZR	ZR	CS	X	00:20:00	X	00:20:00	X	00:25:00	00:50:00	00:30:00
25604	VERNE	- 4,6	ZR	ZR	ZR	CS	X	00:20:00	X	00:20:00	X	00:25:00	00:50:00	00:30:00
25605	VERNIERFONTAINE	0,8	ZR	ZR	ZR	CPI	00:20:00	00:25:00	00:20:00	00:25:00	00:25:00	00:25:00	00:50:00	00:30:00
25607	VERNOIS-LES-BELVOIR	- 28,9	ZR	ZR	ZR	CS	X	00:20:00	X	00:20:00	X	00:25:00	00:50:00	00:30:00
25609	VERRIERES-DE-JOUX	- 1,2	ZR	ZR	ZR	CPI	00:20:00	00:25:00	00:20:00	00:25:00	00:25:00	00:25:00	00:50:00	00:30:00
25610	VERRIERES-DU-GROSBOIS	#DIV/0!	ZR	ZR	ZR	CPI	00:20:00	00:25:00	00:20:00	00:25:00	00:25:00	00:25:00	00:50:00	00:30:00
25612	VIEILLEY	0,8	ZR	ZR	ZR	CS	X	00:20:00	X	00:20:00	X	00:25:00	00:50:00	00:30:00
25613	VIETHOREY	- 4,1	ZR	ZR	ZR	CS	X	00:20:00	X	00:20:00	X	00:25:00	00:50:00	00:30:00
25614	VIEUX-CHARMONT	- 2,9	ZU	ZSU	ZU	CS	X	00:10:00	X	00:10:00	X	00:10:00	00:20:00	00:20:00
25615	VILLARS-LES-BLAMONT	0,7	ZR	ZR	ZR	CPI	00:20:00	00:25:00	00:20:00	00:25:00	00:25:00	00:25:00	00:50:00	00:30:00
25616	VILLARS-SAINT-GEORGES	- 0,6	ZR	ZR	ZR	CPI	00:20:00	00:25:00	00:20:00	00:25:00	00:25:00	00:25:00	00:50:00	00:30:00
25617	VILLARS-SOUS-DAMPJOUX	55,4	ZR	ZR	ZR	CS	X	00:20:00	X	00:20:00	X	00:25:00	00:50:00	00:30:00
25618	VILLARS-SOUS-ECOT	1,1	ZR	ZR	ZR	CS	X	00:20:00	X	00:20:00	X	00:25:00	00:50:00	00:30:00
25620	VILLE-DU-PONT	-	ZR	ZR	ZR	CPI	00:20:00	00:25:00	00:20:00	00:25:00	00:25:00	00:25:00	00:50:00	00:30:00
25621	VILLENEUVE-D'AMONT	- 8,0	ZR	ZR	ZR	CS	X	00:20:00	X	00:20:00	X	00:25:00	00:50:00	00:30:00
25622	VILLERS-BUZON	- 9,0	ZR	ZR	ZR	CS	X	00:20:00	X	00:20:00	X	00:25:00	00:50:00	00:30:00
25623	VILLERS-CHIEF	- 49,2	ZR	ZR	ZR	CS	X	00:20:00	X	00:20:00	X	00:25:00	00:50:00	00:30:00
25624	VILLERS-GRELOT	- 8,8	ZR	ZR	ZR	CS	X	00:20:00	X	00:20:00	X	00:25:00	00:50:00	00:30:00
25625	VILLERS-LA-COMBE	- 9,8	ZR	ZR	ZR	CS	X	00:20:00	X	00:20:00	X	00:25:00	00:50:00	00:30:00
25321	VILLERS-LE-LAC	1,0	ZSU	ZSU	ZSU	CS	X	00:20:00	X	00:20:00	X	00:20:00	00:30:00	00:25:00
25626	VILLERS-SAINT-MARTIN	4,2	ZR	ZR	ZR	CS	X	00:20:00	X	00:20:00	X	00:25:00	00:50:00	00:30:00
25627	VILLERS-SOUS-CHALAMONT	- 2,3	ZR	ZR	ZR	CPI	00:20:00	00:25:00	00:20:00	00:25:00	00:25:00	00:25:00	00:50:00	00:30:00
25628	VILLERS-SOUS-MONTROND	-	ZR	ZR	ZR	CS	X	00:20:00	X	00:20:00	X	00:25:00	00:50:00	00:30:00
25629	VOILLANS	- 16,9	ZR	ZR	ZR	CS	X	00:20:00	X	00:20:00	X	00:25:00	00:50:00	00:30:00
25630	VOIRES	#DIV/0!	ZR	ZR	ZR	CPI	00:20:00	00:25:00	00:20:00	00:25:00	00:25:00	00:25:00	00:50:00	00:30:00
25631	VORGES-LES-PINS	0,6	ZR	ZR	ZR	CPI	00:20:00	00:25:00	00:20:00	00:25:00	00:25:00	00:25:00	00:50:00	00:30:00
25632	VOUJEAUCOURT	- 0,3	ZU	ZSU	ZU	CS	X	00:10:00	X	00:10:00	X	00:10:00	00:20:00	00:20:00
25633	VUILLAFANS	2,9	ZR	ZR	ZR	CPI	00:20:00	00:25:00	00:20:00	00:25:00	00:25:00	00:25:00	00:50:00	00:30:00
25634	VUILLECIN	1,9	ZR	ZR	ZR	CS	X	00:20:00	X	00:20:00	X	00:25:00	00:50:00	00:30:00
25635	VYT-LES-BELVOIR	0,7	ZR	ZR	ZR	CS	X	00:20:00	X	00:20:00	X	00:25:00	00:50:00	00:30:00

Délais réels d'ASLL 2013

Code INSEE	COMMUNE	SAP						INC					
		PS			VSAV			PS			EP		
		Nombre	Délais	Conformité	Nbre	Délais	Conformité	Nbre	Délais	Conformité	Nbre	Délais	Conformité
25001	ABBANS-DESSOUS	3	00:13:03	oui	1	00:14:50	oui	0	00:00:00		1	00:21:35	oui
25002	ABBANS-DESSUS	0	00:00:00		36	00:14:08	oui	0	00:00:00		2	00:14:12	oui
25003	ABBENANS	0	00:00:00		7	00:13:37	oui	0	00:00:00		14	00:18:20	oui
25004	ABBEVILLERS	21	00:08:42	oui	32	00:15:16	oui	0	00:00:00		29	00:17:40	oui
25005	ACCOLANS	0	00:00:00		3	00:16:23	oui	0	00:00:00		1	00:19:22	oui
25006	ADAM-LES-PASSAVANT	0	00:00:00		2	00:17:32	oui	0	00:00:00		2	00:21:40	non
25007	ADAM-LES-VERCEL	0	00:00:00		13	00:11:25	oui	0	00:00:00		1	00:18:41	oui
25008	AIBRE	0	00:00:00		6	00:19:38	oui	0	00:00:00		5	00:17:09	oui
25009	AISSEY	0	00:00:00		9	00:14:11	oui	0	00:00:00		7	00:19:00	oui
25011	ALLENJOIE	0	00:00:00		19	00:12:40	oui	0	00:00:00		3	00:16:41	oui
25013	ALLONDANS	0	00:00:00		26	00:11:17	oui	0	00:00:00		1	00:13:00	oui
25014	AMAGNEY	0	00:00:00		18	00:13:05	oui	0	00:00:00		4	00:14:09	oui
25015	AMANCEY	0	00:00:00		36	00:09:27	oui	0	00:00:00		8	00:11:27	oui
25016	AMATHAY-VESIGNEUX	0	00:00:00		7	00:15:52	oui	0	00:00:00		1	00:19:12	oui
25017	AMONDANS	0	00:00:00		3	00:12:25	oui	0	00:00:00		1	00:12:39	oui
25018	ANTEUIL	0	00:00:00		28	00:15:56	oui	0	00:00:00		3	00:19:59	oui
25019	APPENANS	0	00:00:00		7	00:12:11	oui	0	00:00:00		3	00:14:13	oui
25020	ARBOUANS	0	00:00:00		41	00:08:25	oui	0	00:00:00		7	00:07:00	oui
25021	ARC-ET-SENANS	0	00:00:00		69	00:13:19	oui	0	00:00:00		4	00:15:11	oui
25022	ARCEY	0	00:00:00		36	00:19:48	oui	0	00:00:00		8	00:22:56	non
25024	ARCON	0	00:00:00		24	00:10:29	oui	0	00:00:00		2	00:14:06	oui
25025	ARC-SOUS-CICON	18	00:10:08	oui	20	00:17:08	oui	3	00:09:08	oui	4	00:20:27	oui
25026	ARC-SOUS-MONTENOT	5	00:18:20	oui	2	00:22:45	oui	2	00:17:55	oui	9	00:27:19	non
25027	ARGUEL	0	00:00:00		7	00:15:41	oui	0	00:00:00		6	00:12:30	oui
25028	ATHOSE	0	00:00:00		3	00:20:11	oui	1	00:16:55	oui	6	00:20:43	oui
25029	AUBONNE	9	00:12:58	oui	15	00:14:07	oui	1	00:12:37	oui	1	00:16:59	oui
25030	AUDEUX	5	00:10:04	oui	4	00:12:16	oui	0	00:00:00		1	00:17:49	oui
25031	AUDINCOURT	0	00:00:00		784	00:07:52	oui	0	00:00:00		38	00:08:07	oui
25032	AUTECHAUX	0	00:00:00		18	00:15:55	oui	0	00:00:00		2	00:19:59	oui
25033	AUTECHAUX-ROIDE	0	00:00:00		24	00:18:26	oui	0	00:00:00		2	00:13:49	oui
25034	AUXON-DESSOUS	19	00:13:10	oui	7	00:19:48	non	4	00:14:28	oui	20	00:18:03	non
25035	AUXON-DESSUS	18	00:15:44	oui	14	00:16:08	non	3	00:18:47	oui	2	00:19:05	non
25036	AVANNE-AVENEY	0	00:00:00		53	00:13:22	non	0	00:00:00		9	00:16:08	non
25038	AVILLEY	0	00:00:00		10	00:18:32	oui	0	00:00:00		1	00:16:20	oui
25039	AVOUDREY	29	00:11:25	oui	15	00:14:42	oui	2	00:14:56	oui	2	00:19:11	oui
25040	BADEVEL	0	00:00:00		1	00:17:00	oui	0	00:00:00		0	00:21:27	non
25041	BANNANS	4	00:13:38	oui	9	00:14:10	oui	0	00:00:00		11	00:19:12	oui
25043	BART	0	00:00:00		57	00:09:58	oui	0	00:00:00		8	00:13:00	non
25044	BARTHERANS	0	00:00:00		2	00:24:40	non	0	00:00:00		1	00:29:59	non
25045	BATTENANS-LES-MINES	0	00:00:00		1	00:19:46	oui	0	00:00:00		1	00:19:38	oui
25046	BATTENANS-VARIN	0	00:00:00		1	00:19:00	oui	0	00:00:00		1	00:19:00	oui
25047	BAUME-LES-DAMES	0	00:00:00		350	00:10:53	oui	0	00:00:00		12	00:17:32	oui
25048	BAVANS	0	00:00:00		153	00:13:01	non	0	00:00:00		12	00:15:27	non
25049	BELFAYS	0	00:00:00		3	00:10:16	oui	0	00:00:00		4	00:13:32	oui
25051	BELLEHERBE	16	00:13:52	oui	6	00:15:13	oui	4	00:13:44	oui	1	00:19:12	oui
25052	BELMONT	0	00:00:00		5	00:15:52	oui	0	00:00:00		2	00:16:32	oui
25053	BELVOIR	0	00:00:00		3	00:11:17	oui	0	00:00:00		1	00:16:21	oui
25054	BERCHE	0	00:00:00		12	00:11:15	oui	0	00:00:00		3	00:15:45	oui

Code INSEE	COMMUNE	SAP						INC					
		PS			VSAV			PS			EP		
		Nombre	Délais	Conformité	Nbre	Délais	Conformité	Nbre	Délais	Conformité	Nbre	Délais	Conformité
25055	BERTHELANGE	0	00:00:00		9	00:10:22	oui	0	00:00:00		2	00:13:21	oui
25056	BESANCON	0	00:00:00		3893	00:08:55	oui	0	00:00:00		505	00:09:58	oui
25057	BETHONCOURT	0	00:00:00		239	00:07:53	oui	0	00:00:00		37	00:08:51	oui
25058	BEURE	0	00:00:00		33	00:09:51	oui	0	00:00:00		1	00:07:53	oui
25059	BEUTAL	0	00:00:00		4	00:15:42	oui	0	00:00:00		3	00:17:57	oui
25060	BIANS-LES-USIERS	0	00:00:00		5	00:10:38	oui	0	00:00:00		11	00:16:02	oui
25061	BIEF	0	00:00:00		8	00:10:07	oui	0	00:00:00		2	00:15:08	oui
25063	BLAMONT	17	00:08:28	oui	34	00:20:26	oui	1	00:08:54	oui	4	00:20:03	oui
25065	BLARIANS	0	00:00:00		1	00:15:02	oui	0	00:00:00		1	00:19:00	oui
25066	BLUSSANGEAUX	0	00:00:00		5	00:14:19	oui	0	00:00:00		1	00:20:12	oui
25067	BLUSSANS	0	00:00:00		10	00:14:36	oui	0	00:00:00		8	00:17:39	oui
25070	BOLANDOZ	0	00:00:00		16	00:11:11	oui	0	00:00:00		1	00:13:02	oui
25071	BONDEVAL	0	00:00:00		12	00:10:36	oui	0	00:00:00		2	00:13:52	oui
25072	BONNAL	0	00:00:00		22	00:15:39	oui	0	00:00:00		1	00:12:03	oui
25073	BONNAY	0	00:00:00		16	00:17:28	oui	0	00:00:00		2	00:20:30	non
25074	BONNETAGE	0	00:00:00		32	00:14:50	oui	0	00:00:00		4	00:16:29	oui
25075	BONNEVAUX	0	00:00:00		5	00:12:43	oui	0	00:00:00		2	00:16:46	oui
25076	BONNEVAUX-LE-PRIEURE	3	00:15:40	oui	1	00:18:50	oui	0	00:00:00		1	00:19:00	oui
25078	BOUCLANS	0	00:00:00		31	00:09:49	oui	0	00:00:00		6	00:14:37	oui
25079	BOUJAILLES	5	00:12:01	oui	8	00:15:27	oui	2	00:07:59	oui	3	00:17:22	oui
25082	BOURGUIGNON	0	00:00:00		28	00:13:39	oui	0	00:00:00		4	00:14:11	oui
25083	BOURNOIS	0	00:00:00		7	00:21:24	non	0	00:00:00		1	00:23:11	non
25084	BOUSSIERES	14	00:11:12	oui	9	00:17:01	oui	8	00:16:37	oui	10	00:21:45	oui
25085	BOUVERANS	0	00:00:00		12	00:13:19	oui	0	00:00:00		1	00:19:03	oui
25086	BRAILLANS	0	00:00:00		7	00:11:34	oui	0	00:00:00		1	00:11:25	oui
25087	BRANNE	0	00:00:00		1	00:15:56	oui	0	00:00:00		1	00:12:33	oui
25088	BRECONCHAUX	0	00:00:00		2	00:12:46	oui	0	00:00:00		1	00:16:18	oui
25089	BREMONDANS	0	00:00:00		2	00:14:21	oui	0	00:00:00		3	00:18:38	oui
25090	BRERES	0	00:00:00		2	00:15:08	oui	0	00:00:00		2	00:17:10	oui
25093	BRETIGNEY	0	00:00:00		1	00:14:00	oui	0	00:00:00		1	00:19:20	oui
25094	BRETIGNEY-NOTRE-DAME	0	00:00:00		1	00:17:16	oui	0	00:00:00		8	00:21:40	non
25095	BRETONVILLERS	10	00:15:38	oui	7	00:19:47	oui	1	00:17:24	oui	9	00:19:43	oui
25096	BREY-ET-MAISON-DU-BOIS	0	00:00:00		4	00:13:25	oui	0	00:00:00		1	00:14:51	oui
25097	BROGNARD	0	00:00:00		35	00:09:30	oui	0	00:00:00		3	00:12:00	oui
25098	BUFFARD	0	00:00:00		3	00:17:00	oui	0	00:00:00		6	00:09:00	oui
25099	BUGNY	0	00:00:00		3	00:11:24	oui	0	00:00:00		3	00:14:30	oui
25100	BULLE	4	00:14:13	oui	8	00:13:39	oui	0	00:00:00		21	00:18:49	oui
25101	BURGILLE	8	00:13:24	oui	2	00:19:11	oui	0	00:00:00		2	00:22:19	oui
25102	BURNEVILLERS	0	00:00:00		1	00:20:39	non	0	00:00:00		2	00:29:00	non
25103	BUSY	23	00:15:21	oui	6	00:15:48	oui	3	00:18:47	oui	16	00:18:48	oui
25104	BY	0	00:00:00		3	00:24:12	non	0	00:00:00		1	00:27:27	non
25105	BYANS-SUR-DOUBS	0	00:00:00		11	00:13:09	oui	0	00:00:00		2	00:19:59	oui
25106	CADEMENE	0	00:00:00		1	00:17:59	oui	0	00:00:00		1	00:16:52	oui
25107	CENDREY	0	00:00:00		1	00:23:14	non	0	00:00:00		1	00:29:20	non
25108	CERNAY-L'EGLISE	0	00:00:00		3	00:10:56	oui	0	00:00:00		1	00:13:16	oui
25109	CESSEY	0	00:00:00		9	00:15:17	oui	0	00:00:00		1	00:18:15	oui
25110	CHAFFOIS	0	00:00:00		19	00:12:33	oui	0	00:00:00		3	00:13:27	oui
25111	CHALEZE	0	00:00:00		5	00:09:03	oui	0	00:00:00		2	00:10:33	oui
25112	CHALEZEULE	0	00:00:00		94	00:06:39	oui	0	00:00:00		5	00:09:32	oui
25113	CHAMESEY	2	00:18:25	oui	3	00:15:22	oui	1	00:10:25	oui	8	00:24:25	oui
25114	CHAMESOL	0	00:00:00		13	00:18:41	oui	0	00:00:00		1	00:13:17	oui
25115	CHAMPAGNEY	2	00:10:19	oui	2	00:13:42	oui	1	00:19:07	oui	1	00:14:32	oui
25116	CHAMPLIVE	0	00:00:00		6	00:13:55	oui	0	00:00:00		2	00:16:44	oui
25117	CHAMPPOUX	3	00:12:37	oui	1	00:18:15	oui	1	00:19:59	oui	1	00:20:27	oui
25119	CHAMPVANS-LES-MOULINS	2	00:07:11	oui	1	00:15:00	oui	0	00:00:00		1	00:15:55	oui

Code INSEE	COMMUNE	SAP						INC					
		PS			VSAV			PS			EP		
		Nombre	Délais	Conformité	Nbre	Délais	Conformité	Nbre	Délais	Conformité	Nbre	Délais	Conformité
25120	CHANTRANS	0	00:00:00		17	00:14:21	oui	0	00:00:00		11	00:18:39	oui
25121	CHAPELLE-DES-BOIS	15	00:19:27	oui	1	00:24:20	oui	2	00:14:32	oui	1	00:24:00	oui
25122	CHAPELLE-D'HUIN	0	00:00:00		8	00:12:56	oui	0	00:00:00		1	00:12:07	oui
25123	CHARBONNIERES-LES-SAPINS	9	00:12:43	oui	4	00:19:22	oui	0	00:00:00		1	00:24:46	oui
25124	CHARMAUVILLERS	0	00:00:00		6	00:12:56	oui	0	00:00:00		6	00:17:20	oui
25125	CHARMOILLE	6	00:09:35	oui	1	00:14:52	oui	0	00:00:00		13	00:23:35	oui
25126	CHARNAY	0	00:00:00		9	00:16:40	oui	0	00:00:00		1	00:19:59	oui
25127	CHARQUEMONT	0	00:00:00		71	00:14:10	oui	0	00:00:00		10	00:14:09	oui
25128	CHASNANS	2	00:15:14	oui	2	00:23:40	oui	0	00:00:00		4	00:22:41	oui
25129	CHASSAGNE-SAINT-DENIS	0	00:00:00		2	00:15:28	oui	0	00:00:00		1	00:17:24	oui
25130	CHATEAUVIEUX-LES-FOSSES	0	00:00:00		1	00:18:35	oui	0	00:00:00		0	00:27:57	non
25131	CHATELBLANC	0	00:00:00		4	00:16:31	oui	0	00:00:00		1	00:19:59	oui
25132	CHATILLON-GUYOTTE	2	00:13:22	oui	20	00:19:57	oui	0	00:00:00		1	00:19:28	oui
25133	CHATILLON-LE-DUC	0	00:00:00		40	00:14:26	non	0	00:00:00		7	00:19:57	non
25134	CHATILLON-SUR-LISON	0	00:00:00		1	00:18:50	oui	0	00:00:00		0	00:32:26	non
25136	CHAUCENNE	10	00:10:17	oui	3	00:16:58	oui	3	00:12:07	oui	14	00:19:17	oui
25137	CHAUDEFONTAINE	16	00:11:44	oui	1	00:12:48	oui	0	00:00:00		1	00:16:13	oui
25140	CHAUX-LES-CLERVAL	0	00:00:00		3	00:13:19	oui	0	00:00:00		0	00:12:54	oui
25141	CHAUX-LES-PASSAVANT	0	00:00:00		3	00:18:59	oui	0	00:00:00		3	00:22:05	non
25142	CHAUX-NEUVE	0	00:00:00		16	00:16:15	oui	0	00:00:00		2	00:19:04	oui
25143	CHAY	0	00:00:00		1	00:10:29	oui	0	00:00:00		3	00:19:00	oui
25145	CHAZOT	0	00:00:00		3	00:14:07	oui	0	00:00:00		0	00:16:38	oui
25147	CHEMAUDIN	0	00:00:00		42	00:12:19	non	0	00:00:00		3	00:16:50	non
25149	CHENECEY-BUILLON	0	00:00:00		1	00:20:12	non	0	00:00:00		1	00:23:08	non
25151	CHEVIGNEY-LES-VERCEL	0	00:00:00		2	00:13:43	oui	0	00:00:00		3	00:14:25	oui
25150	CHEVIGNEY-SUR-L'OGNON	5	00:09:51	oui	7	00:21:14	oui	3	00:14:56	oui	0	00:13:20	oui
25153	CHEVROZ	0	00:00:00		1	00:15:24	oui	0	00:00:00		2	00:18:17	oui
25154	CHOUZELOT	0	00:00:00		9	00:13:06	oui	0	00:00:00		10	00:13:26	oui
25155	CLERON	0	00:00:00		8	00:14:55	oui	0	00:00:00		11	00:18:06	oui
25156	CLERVAL	0	00:00:00		65	00:10:40	oui	0	00:00:00		5	00:14:31	oui
25159	COLOMBIER-FONTAINE	0	00:00:00		54	00:13:50	oui	0	00:00:00		16	00:19:10	oui
25161	CONSOLATION-MAISONNETTES	0	00:00:00		2	00:18:54	oui	0	00:00:00		1	00:20:48	non
25163	CORCELLE-MIESLOT	6	00:14:05	oui	1	00:19:46	oui	0	00:00:00		8	00:23:09	oui
25162	CORCELLES-FERRIERES	0	00:00:00		2	00:15:20	oui	0	00:00:00		1	00:13:39	oui
25164	CORCONDRAY	0	00:00:00		3	00:10:54	oui	0	00:00:00		1	00:19:59	oui
25166	COTEBRUNE	0	00:00:00		2	00:11:14	oui	0	00:00:00		0	00:17:30	oui
25171	COURCELLES (VERS QUINGEY)	0	00:00:00		2	00:16:06	oui	0	00:00:00		3	00:19:59	oui
25170	COURCELLES-LES-MONTBELIARD	0	00:00:00		22	00:07:32	oui	0	00:00:00		7	00:18:10	non
25172	COURCHAPON	1	00:11:53	oui	2	00:19:10	oui	0	00:00:00		1	00:22:54	oui
25173	COUR-SAINT-MAURICE	1	00:16:35	oui	1	00:19:21	oui	0	00:00:00		1	00:21:31	oui
25174	COURTEFONTAINE	0	00:00:00		1	00:21:01	non	0	00:00:00		1	00:23:37	non
25175	COURTETAINE-ET-SALANS	0	00:00:00		3	00:17:40	oui	0	00:00:00		0	00:24:21	non
25176	COURVIERES	0	00:00:00		5	00:11:59	oui	0	00:00:00		17	00:19:03	oui
25177	CROSEY-LE-GRAND	0	00:00:00		7	00:15:19	oui	0	00:00:00		1	00:19:59	oui
25178	CROSEY-LE-PETIT	0	00:00:00		5	00:19:00	oui	0	00:00:00		1	00:19:00	oui
25180	CROUZET-MIGETTE	0	00:00:00		12	00:19:11	oui	0	00:00:00		5	00:22:51	non
25181	CUBRIAL	0	00:00:00		6	00:11:52	oui	0	00:00:00		1	00:15:10	oui
25182	CUBRY	0	00:00:00		4	00:15:25	oui	0	00:00:00		0	00:16:42	oui
25183	CUSANCE	5	00:11:45	oui	2	00:19:34	oui	0	00:00:00		4	00:24:59	oui
25184	CUSE-ET-ADRISANS	0	00:00:00		5	00:11:42	oui	0	00:00:00		4	00:12:52	oui
25185	CUSSEY-SUR-LISON	0	00:00:00		1	00:25:40	non	0	00:00:00		1	00:26:51	non
25186	CUSSEY-SUR-L'OGNON	8	00:15:47	oui	5	00:16:47	oui	5	00:14:50	oui	31	00:22:43	oui
25187	DAMBELIN	0	00:00:00		13	00:14:28	oui	0	00:00:00		2	00:21:27	oui
25188	DAMBENOIS	0	00:00:00		13	00:13:26	oui	0	00:00:00		4	00:18:25	oui
25189	DAMMARTIN-LES-TEMPLIERS	0	00:00:00		7	00:17:56	oui	0	00:00:00		1	00:19:26	oui

Code INSEE	COMMUNE	SAP						INC					
		PS			VSAV			PS			EP		
		Nombre	Délais	Conformité	Nbre	Délais	Conformité	Nbre	Délais	Conformité	Nbre	Délais	Conformité
25190	DAMPIERRE-LES-BOIS	0	00:00:00		20	00:15:00	oui	0	00:00:00		1	00:19:00	oui
25191	DAMPIERRE-SUR-LE-DOUBS	0	00:00:00		10	00:12:29	oui	0	00:00:00		18	00:16:09	oui
25192	DAMPJOUX	0	00:00:00		2	00:13:50	oui	0	00:00:00		7	00:18:25	oui
25193	DAMPRICHARD	0	00:00:00		54	00:09:14	oui	0	00:00:00		12	00:10:26	oui
25194	DANNEMARIE (VERS GLAY)	0	00:00:00		1	00:16:57	oui	0	00:00:00		2	00:19:59	oui
25195	DANNEMARIE-SUR-CRETE	0	00:00:00		43	00:09:59	oui	0	00:00:00		2	00:13:40	oui
25196	DASLE	0	00:00:00		43	00:12:15	oui	0	00:00:00		9	00:13:17	oui
25197	DELUZ	0	00:00:00		11	00:16:54	oui	0	00:00:00		3	00:20:43	oui
25198	DESANDANS	0	00:00:00		4	00:17:59	oui	0	00:00:00		2	00:23:21	non
25199	DESERVILLERS	0	00:00:00		13	00:12:44	oui	0	00:00:00		1	00:14:52	oui
25200	DEVECEY	0	00:00:00		44	00:17:13	non	0	00:00:00		1	00:18:41	non
25201	DOMMARTIN	0	00:00:00		17	00:07:56	oui	0	00:00:00		2	00:11:19	oui
25202	DOMPIERRE-LES-TILLEULS	0	00:00:00		5	00:11:58	oui	0	00:00:00		8	00:15:58	oui
25203	DÔMPREL	0	00:00:00		1	00:11:13	oui	0	00:00:00		13	00:18:50	oui
25204	DOUBS	0	00:00:00		107	00:06:48	oui	0	00:00:00		8	00:09:34	oui
25207	DUNG	0	00:00:00		27	00:10:48	oui	0	00:00:00		3	00:15:52	oui
25208	DURNES	0	00:00:00		3	00:18:36	oui	1	00:16:14	oui	1	00:22:00	oui
25209	ECHAY	0	00:00:00		2	00:24:07	non	0	00:00:00		1	00:28:51	non
25210	ECHENANS	0	00:00:00		1	00:16:42	oui	0	00:00:00		1	00:25:51	non
25211	EHEVANNES	2	00:18:22	oui	18	00:22:42	oui	0	00:00:00		0	00:27:01	non
25212	ECOLE-VALENTIN	0	00:00:00		122	00:12:20	non	0	00:00:00		13	00:14:53	non
25214	ECOT	0	00:00:00		29	00:15:57	oui	0	00:00:00		31	00:19:44	oui
25216	ECURCEY	0	00:00:00		3	00:16:37	oui	0	00:00:00		1	00:13:52	oui
25217	EMAGNY	13	00:10:29	oui	5	00:18:10	oui	2	00:07:54	oui	16	00:23:48	oui
25218	EPENOUSE	0	00:00:00		2	00:12:35	oui	0	00:00:00		0	00:16:31	oui
25219	EPENOY	0	00:00:00		16	00:13:37	oui	0	00:00:00		3	00:14:46	oui
25220	EPEUGNEY	0	00:00:00		13	00:18:00	oui	0	00:00:00		5	00:22:48	non
25221	ESNANS	0	00:00:00		1	00:15:24	oui	0	00:00:00		1	00:19:59	oui
25222	ETALANS	26	00:10:16	oui	24	00:14:58	oui	7	00:12:04	oui	27	00:19:59	oui
25223	ETERNOZ	0	00:00:00		14	00:15:06	oui	0	00:00:00		1	00:13:09	oui
25224	ETOUVANS	0	00:00:00		13	00:14:18	oui	0	00:00:00		7	00:14:01	oui
25225	ETRABONNE	0	00:00:00		4	00:17:22	oui	0	00:00:00		2	00:18:55	oui
25226	ETRAPPE	0	00:00:00		6	00:12:58	oui	0	00:00:00		1	00:16:04	oui
25227	ETRAY	0	00:00:00		6	00:12:17	oui	0	00:00:00		4	00:16:35	oui
25228	ETUPES	0	00:00:00		164	00:11:26	non	0	00:00:00		18	00:13:51	non
25229	EVILLERS	3	00:13:03	oui	4	00:13:54	oui	0	00:00:00		12	00:17:42	oui
25230	EXINCOURT	0	00:00:00		166	00:07:07	oui	0	00:00:00		16	00:08:50	oui
25231	EYSSON	0	00:00:00		1	00:14:01	oui	0	00:00:00		1	00:17:08	oui
25232	FAIMBE	0	00:00:00		25	00:17:01	oui	0	00:00:00		1	00:15:39	oui
25233	FALLERANS	7	00:15:23	oui	4	00:13:59	oui	0	00:00:00		1	00:14:39	oui
25234	FERRIERES-LE-LAC	0	00:00:00		5	00:09:17	oui	0	00:00:00		6	00:16:49	oui
25235	FERRIERES-LES-BOIS	0	00:00:00		7	00:13:50	oui	0	00:00:00		0	00:08:59	oui
25236	FERTANS	0	00:00:00		30	00:09:36	oui	0	00:00:00		1	00:08:27	oui
25237	FESCHES-LE-CHATEL	0	00:00:00		63	00:11:59	oui	0	00:00:00		9	00:17:18	oui
25238	FESSEVILLERS	0	00:00:00		8	00:13:56	oui	0	00:00:00		1	00:18:34	oui
25239	FEULE	0	00:00:00		2	00:15:01	oui	0	00:00:00		5	00:19:55	oui
25241	FLAGEY	0	00:00:00		6	00:12:48	oui	0	00:00:00		2	00:15:36	oui
25242	FLAGEY-RIGNEY	0	00:00:00		1	00:23:28	non	0	00:00:00		1	00:24:24	non
25243	FLANGEBOUCHE	18	00:12:05	oui	13	00:15:11	oui	0	00:00:00		1	00:15:21	oui
25244	FLEUREY	0	00:00:00		3	00:18:17	oui	0	00:00:00		1	00:18:22	oui
25245	FONTAIN	0	00:00:00		18	00:14:51	oui	0	00:00:00		2	00:17:26	oui
25246	FONTAINE-LES-CLERVAL	0	00:00:00		18	00:14:02	oui	0	00:00:00		4	00:18:48	oui
25247	FONTENELLE-MONTBY	0	00:00:00		1	00:16:42	oui	0	00:00:00		1	00:19:42	oui
25249	FONTENOTTE	0	00:00:00		1	00:10:40	oui	0	00:00:00		0	00:09:47	oui
25250	FOUCHERANS	0	00:00:00		5	00:16:39	oui	0	00:00:00		2	00:20:34	oui

Code INSEE	COMMUNE	SAP						INC					
		PS			VSAV			PS			EP		
		Nombre	Délais	Conformité	Nbre	Délais	Conformité	Nbre	Délais	Conformité	Nbre	Délais	Conformité
25251	FOURBANNE	0	00:00:00		7	00:11:48	oui	0	00:00:00		1	00:14:37	oui
25252	FOURCATIER-ET-MAISON-NEUVE	1	00:17:13	oui	2	00:14:56	oui	0	00:00:00		1	00:21:19	oui
25253	FOURG	9	00:17:41	oui	4	00:17:10	oui	2	00:10:40	oui	19	00:24:43	oui
25255	FOURNET-BLANCHEROCHE	0	00:00:00		1	00:17:50	oui	0	00:00:00		3	00:23:27	non
25288	FOURNETS-LUISANS	0	00:00:00		19	00:13:24	oui	0	00:00:00		3	00:19:00	oui
25256	FRAMBOUHANS	0	00:00:00		9	00:13:00	oui	0	00:00:00		2	00:17:13	oui
25257	FRANEY	3	00:10:54	oui	19	00:14:55	oui	1	00:11:24	oui	1	00:16:07	oui
25258	FRANNOIS	0	00:00:00		58	00:11:53	non	0	00:00:00		4	00:12:42	non
25259	FRASNE	0	00:00:00		60	00:10:11	oui	0	00:00:00		3	00:13:01	oui
25261	FROIDEVAUX	4	00:19:59	oui	2	00:16:37	oui	0	00:00:00		1	00:22:57	oui
25262	FUANS	0	00:00:00		39	00:14:43	oui	0	00:00:00		3	00:14:26	oui
25263	GELLIN	0	00:00:00		26	00:14:02	oui	0	00:00:00		2	00:18:42	oui
25264	GEMONVAL	0	00:00:00		4	00:16:05	oui	0	00:00:00		1	00:24:34	non
25265	GENEUILLE	0	00:00:00		25	00:19:02	oui	0	00:00:00		5	00:22:51	non
25266	GENEY	0	00:00:00		6	00:15:38	oui	0	00:00:00		5	00:19:10	oui
25267	GENNES	0	00:00:00		15	00:15:12	oui	0	00:00:00		2	00:15:36	oui
25268	GERMEFONTAINE	0	00:00:00		2	00:16:25	oui	0	00:00:00		6	00:15:18	oui
25269	GERMONDANS	0	00:00:00		2	00:19:58	oui	0	00:00:00		2	00:19:59	oui
25270	GEVRESIN	0	00:00:00		7	00:16:54	oui	0	00:00:00		4	00:22:32	non
25271	GILLEY	0	00:00:00		35	00:10:01	oui	0	00:00:00		8	00:10:57	oui
25273	GLAMONDANS	0	00:00:00		4	00:14:29	oui	0	00:00:00		3	00:14:54	oui
25274	GLAY	0	00:00:00		10	00:15:52	oui	0	00:00:00		4	00:16:17	oui
25275	GLERE	2	00:16:24	oui	5	00:23:23	oui	0	00:00:00		1	00:24:00	oui
25277	GONDENANS-LES-MOULINS	0	00:00:00		1	00:11:01	oui	0	00:00:00		1	00:12:13	oui
25276	GONDENANS-MONTBY	0	00:00:00		3	00:13:31	oui	0	00:00:00		2	00:16:23	oui
25278	GONSANS	0	00:00:00		15	00:13:50	oui	0	00:00:00		3	00:17:41	oui
25279	GOUHELANS	0	00:00:00		1	00:14:39	oui	0	00:00:00		1	00:15:10	oui
25280	GOUMOIS	0	00:00:00		8	00:19:12	oui	0	00:00:00		8	00:26:40	non
25281	GOUX-LES-DAMBELIN	0	00:00:00		1	00:19:29	oui	0	00:00:00		3	00:25:57	non
25282	GOUX-LES-USIERS	4	00:12:06	oui	33	00:12:50	oui	0	00:00:00		1	00:17:00	oui
25283	GOUX-SOUS-LANDET	0	00:00:00		1	00:17:30	oui	0	00:00:00		1	00:23:08	non
25284	GRAND-CHARMONT	0	00:00:00		206	00:07:18	oui	0	00:00:00		20	00:09:55	oui
25285	GRAND'COMBE-CHATELEU	23	00:07:10	oui	20	00:09:10	oui	6	00:11:06	oui	3	00:19:59	oui
25286	GRAND'COMBE-DES-BOIS	0	00:00:00		1	00:19:06	oui	0	00:00:00		1	00:21:29	non
25287	GRANDFONTAINE	19	00:13:48	oui	12	00:11:55	non	3	00:18:17	oui	1	00:15:59	non
25289	GRANDFONTAINE-SUR-CREUSE	0	00:00:00		1	00:09:59	oui	0	00:00:00		1	00:18:58	oui
25293	GRANGES-NARBOZ	0	00:00:00		20	00:09:06	oui	0	00:00:00		1	00:09:55	oui
25298	GROSBOIS	0	00:00:00		8	00:14:52	oui	0	00:00:00		1	00:15:48	oui
25299	GUILLON-LES-BAINS	0	00:00:00		1	00:17:14	oui	0	00:00:00		1	00:23:54	non
25300	GUYANS-DURNES	1	00:12:05	oui	4	00:16:41	oui	2	00:13:09	oui	11	00:22:51	oui
25301	GUYANS-VENNES	0	00:00:00		12	00:15:58	oui	0	00:00:00		3	00:19:00	oui
25302	HAUTEPIERRE-LE-CHATELET	2	00:19:43	oui	3	00:21:31	oui	1	00:19:00	oui	1	00:24:00	oui
25303	HAUTERIVE-LA-FRESSE	0	00:00:00		3	00:14:42	oui	0	00:00:00		1	00:18:06	oui
25304	HERIMONCOURT	0	00:00:00		146	00:09:56	oui	0	00:00:00		18	00:13:54	non
25309	HOUTAUD	0	00:00:00		54	00:06:54	oui	0	00:00:00		4	00:08:45	oui
25310	HUANNE-MONTMARTIN	0	00:00:00		7	00:13:47	oui	0	00:00:00		1	00:13:14	oui
25311	HYEMONDANS	0	00:00:00		5	00:14:46	oui	0	00:00:00		7	00:23:52	non
25312	HYEVRE-MAGNY	0	00:00:00		2	00:14:36	oui	0	00:00:00		1	00:18:17	oui
25313	HYEVRE-PAROISSE	0	00:00:00		8	00:15:18	oui	0	00:00:00		5	00:19:00	oui
25314	INDEVILLERS	0	00:00:00		6	00:21:00	non	0	00:00:00		3	00:23:34	non
25316	ISSANS	0	00:00:00		6	00:14:58	oui	0	00:00:00		1	00:16:10	oui
25317	JALLERANGE	1	00:19:42	oui	3	00:21:36	oui	1	00:14:48	oui	2	00:22:30	oui
25318	JOUGNE	0	00:00:00		51	00:16:22	oui	0	00:00:00		10	00:19:32	oui
25077	LA BOSSE	0	00:00:00		1	00:16:57	oui	0	00:00:00		1	00:24:06	non
25092	LA BRETENIERE	0	00:00:00		1	00:15:01	oui	0	00:00:00		1	00:19:00	oui

Code INSEE	COMMUNE	SAP						INC					
		PS			VSAV			PS			EP		
		Nombre	Délais	Conformité	Nbre	Délais	Conformité	Nbre	Délais	Conformité	Nbre	Délais	Conformité
25139	LA CHAUX	14	00:09:09	oui	16	00:14:14	oui	0	00:00:00		1	00:09:14	oui
25148	LA CHENALOTTE	0	00:00:00		15	00:15:00	oui	0	00:00:00		5	00:17:44	oui
25152	LA CHEVILLOTTE	0	00:00:00		7	00:14:50	oui	0	00:00:00		11	00:19:31	oui
25157	LA CLUSE-ET-MIJOUX	3	00:05:03	oui	35	00:12:07	oui	1	00:00:10	oui	9	00:14:32	oui
25290	LA GRANGE	1	00:11:20	oui	9	00:17:14	oui	2	00:14:08	oui	3	00:17:58	oui
25347	LA LONGEVILLE (VERS GILLEY)	2	00:12:46	oui	16	00:12:57	oui	0	00:00:00		1	00:16:19	oui
25459	LA PLANEE	3	00:12:39	oui	4	00:15:36	oui	1	00:11:17	oui	2	00:17:27	oui
25470	LA PRETIERE	0	00:00:00		8	00:18:00	oui	0	00:00:00		2	00:16:30	oui
25493	LA RIVIERE-DRUGEON	15	00:17:19	oui	28	00:13:12	oui	0	00:00:00		1	00:15:25	oui
25550	LA SOMMETTE	0	00:00:00		2	00:09:25	oui	0	00:00:00		2	00:16:31	oui
25566	LA TOUR-DE-SCAY	0	00:00:00		1	00:18:13	oui	0	00:00:00		3	00:22:10	non
25611	LA VEZE	0	00:00:00		3	00:10:24	oui	0	00:00:00		11	00:16:50	oui
25319	LABERGEMENT-DU-NAVOIS	0	00:00:00		4	00:16:23	oui	0	00:00:00		1	00:14:00	oui
25320	LABERGEMENT-SAINTE-MARIE	36	00:17:00	oui	56	00:17:00	oui	1	00:14:25	oui	5	00:21:24	oui
25322	LAIRE	0	00:00:00		1	00:17:06	oui	0	00:00:00		0	00:19:00	oui
25323	LAISSAY	0	00:00:00		16	00:18:54	oui	0	00:00:00		2	00:26:07	non
25324	LANANS	3	00:08:28	oui	1	00:22:34	oui	0	00:00:00		2	00:22:05	oui
25325	LANDRESSE	0	00:00:00		4	00:14:49	oui	0	00:00:00		10	00:19:00	oui
25326	LANTENNE-VERTIERE	0	00:00:00		20	00:15:16	oui	0	00:00:00		2	00:19:59	oui
25327	LANTHENANS	0	00:00:00		3	00:17:43	oui	0	00:00:00		0	00:22:11	non
25328	LARNOD	0	00:00:00		18	00:13:41	oui	0	00:00:00		5	00:18:09	oui
25329	LAVAL-LE-PRIEURE	0	00:00:00		1	00:21:56	non	0	00:00:00		1	00:23:01	non
25330	LAVANS-QUINGEY	0	00:00:00		7	00:14:03	oui	0	00:00:00		7	00:16:37	oui
25331	LAVANS-VUILLAFANS	3	00:13:07	oui	2	00:21:25	oui	2	00:16:01	oui	1	00:27:14	oui
25332	LAVERNAY	6	00:12:16	oui	6	00:12:45	oui	2	00:11:44	oui	5	00:16:01	oui
25333	LAVIRON	0	00:00:00		3	00:12:44	oui	0	00:00:00		1	00:10:55	oui
25042	LE BARBOUX	0	00:00:00		2	00:14:07	oui	0	00:00:00		3	00:18:48	oui
25050	LE BELIEU	0	00:00:00		11	00:15:55	oui	0	00:00:00		2	00:18:47	oui
25062	LE BIZOT	0	00:00:00		4	00:18:36	oui	0	00:00:00		5	00:17:46	oui
25179	LE CROUZET	0	00:00:00		1	00:15:11	oui	0	00:00:00		1	00:17:32	oui
25297	LE GRATTERIS	0	00:00:00		2	00:15:42	oui	0	00:00:00		3	00:17:51	oui
25351	LE LUHIER	0	00:00:00		8	00:23:15	oui	0	00:00:00		2	00:22:34	oui
25373	LE MEMONT	0	00:00:00		1	00:12:43	oui	0	00:00:00		1	00:18:37	oui
25414	LE MOUTHEROT	2	00:16:00	oui	1	00:17:59	oui	0	00:00:00		0	00:21:42	oui
25474	LE PUY	0	00:00:00		2	00:14:30	oui	0	00:00:00		0	00:24:50	non
25512	LE RUSSEY	0	00:00:00		62	00:12:56	oui	0	00:00:00		10	00:15:55	oui
25608	LE VERNOY	0	00:00:00		3	00:14:43	oui	0	00:00:00		0	00:29:57	non
25215	L'ECOUVOTTE	0	00:00:00		1	00:14:13	oui	0	00:00:00		1	00:23:11	non
25012	LES ALLIES	0	00:00:00		5	00:14:38	oui	0	00:00:00		3	00:17:08	oui
25091	LES BRESEUX	0	00:00:00		8	00:12:49	oui	0	00:00:00		2	00:16:56	oui
25160	LES COMBES	0	00:00:00		23	00:13:05	oui	0	00:00:00		4	00:14:49	oui
25213	LES ECORCES	0	00:00:00		9	00:11:07	oui	0	00:00:00		3	00:13:22	oui
25240	LES FINS	0	00:00:00		92	00:11:02	oui	0	00:00:00		5	00:15:00	oui
25248	LES FONTENELLES	0	00:00:00		16	00:16:00	oui	0	00:00:00		2	00:16:36	oui
25254	LES FOURGS	28	00:10:23	oui	40	00:14:41	oui	6	00:10:45	oui	4	00:16:58	oui
25295	LES GRANGETTES	6	00:19:18	oui	8	00:17:31	oui	0	00:00:00		7	00:21:00	oui
25296	LES GRAS	9	00:14:14	oui	16	00:12:23	oui	2	00:14:55	oui	17	00:18:18	oui
25307	LES HOPITAUX-NEUFS	0	00:00:00		23	00:12:49	oui	0	00:00:00		3	00:18:59	oui
25308	LES HOPITAUX-VIEUX	0	00:00:00		12	00:13:13	oui	0	00:00:00		6	00:16:28	oui
25458	LES PLAINS-ET-GRANDS-ESSARTS	0	00:00:00		4	00:18:54	oui	0	00:00:00		1	00:17:39	oui
25464	LES PONTETS	0	00:00:00		6	00:13:25	oui	0	00:00:00		6	00:19:30	oui
25138	LES TERRES-DE-CHAUX	0	00:00:00		7	00:18:23	oui	0	00:00:00		3	00:21:57	non
25619	LES VILLEDIEU	0	00:00:00		3	00:15:45	oui	0	00:00:00		1	00:18:06	oui
25334	LEVIER	0	00:00:00		103	00:13:43	oui	0	00:00:00		8	00:15:51	oui
25305	L'HOPITAL-DU-GROSBOIS	11	00:14:10	oui	2	00:19:47	oui	2	00:15:03	oui	1	00:20:44	oui



Code INSEE	COMMUNE	SAP						INC					
		PS			VSAV			PS			EP		
		Nombre	Délais	Conformité	Nbre	Délais	Conformité	Nbre	Délais	Conformité	Nbre	Délais	Conformité
25306	L'HOPITAL-SAINT-LIEFFROY	0	00:00:00		3	00:12:24	oui	0	00:00:00		1	00:10:23	oui
25335	LIEBVILLERS	0	00:00:00		8	00:11:25	oui	0	00:00:00		1	00:12:20	oui
25336	LIESLE	0	00:00:00		11	00:16:08	oui	0	00:00:00		10	00:19:00	oui
25315	L'ISLE-SUR-LE-DOUBS	0	00:00:00		244	00:11:45	oui	0	00:00:00		26	00:12:52	oui
25338	LIZINE	0	00:00:00		3	00:16:23	oui	0	00:00:00		2	00:18:10	oui
25339	LODS	1	00:12:26	oui	11	00:20:55	oui	0	00:00:00		1	00:26:36	oui
25340	LOMBARD	0	00:00:00		1	00:15:15	oui	0	00:00:00		1	00:17:58	oui
25341	LOMONT-SUR-CRETE	0	00:00:00		3	00:18:12	oui	0	00:00:00		0	00:23:39	non
25342	LONGECHAUX	1	00:10:00	oui	1	00:16:43	oui	0	00:00:00		2	00:17:50	oui
25343	LONGEMAISSON	0	00:00:00		3	00:13:40	oui	0	00:00:00		6	00:17:57	oui
25344	LONGEVILLE-LES-RUSSEY	2	00:10:21	oui	1	00:23:45	oui	0	00:00:00		3	00:23:54	oui
25345	LONGEVILLE-SUR-DOUBS	0	00:00:00		22	00:16:57	oui	0	00:00:00		8	00:15:18	oui
25346	LONGEVILLE (VERS VUILLAFANS)	7	00:19:02	oui	1	00:19:29	oui	0	00:00:00		22	00:20:10	oui
25348	LONGEVILLES-MONT-D'OR	5	00:21:24	oui	22	00:16:54	oui	5	00:25:15	oui	3	00:18:51	oui
25349	LORAY	0	00:00:00		20	00:13:57	oui	0	00:00:00		5	00:18:35	oui
25350	LOUGRES	0	00:00:00		21	00:13:25	oui	0	00:00:00		7	00:19:04	oui
25354	LUXIOL	0	00:00:00		2	00:14:14	oui	0	00:00:00		6	00:18:41	oui
25355	MAGNY-CHATELARD	0	00:00:00		1	00:18:16	oui	0	00:00:00		1	00:19:11	oui
25356	MAICHE	0	00:00:00		186	00:11:47	oui	0	00:00:00		28	00:12:34	oui
25357	MAISONS-DU-BOIS-LIEVREMONT	0	00:00:00		16	00:14:21	oui	0	00:00:00		2	00:21:21	oui
25359	MALANS	0	00:00:00		7	00:17:06	oui	0	00:00:00		1	00:07:52	oui
25360	MALBRANS	0	00:00:00		4	00:17:33	oui	0	00:00:00		12	00:21:38	non
25361	MALBUISSON	28	00:12:21	oui	31	00:15:43	oui	0	00:00:00		1	00:18:26	oui
25362	MALPAS	3	00:15:06	oui	5	00:13:49	oui	0	00:00:00		1	00:16:38	oui
25364	MAMIROLLE	0	00:00:00		44	00:15:44	oui	0	00:00:00		4	00:17:30	oui
25365	MANCENANS	0	00:00:00		8	00:14:06	oui	0	00:00:00		2	00:17:00	oui
25366	MANCENANS-LIZERNE	0	00:00:00		2	00:16:04	oui	0	00:00:00		1	00:22:44	non
25367	MANDEURE	0	00:00:00		167	00:09:25	oui	0	00:00:00		22	00:10:39	non
25368	MARCHAUX	12	00:10:24	oui	13	00:13:42	oui	2	00:16:45	oui	4	00:20:38	oui
25369	MARVELISE	0	00:00:00		3	00:14:48	oui	0	00:00:00		3	00:22:49	non
25370	MATHAY	0	00:00:00		80	00:09:58	oui	0	00:00:00		7	00:11:00	non
25371	MAZEROLLES-LE-SALIN	1	00:16:17	oui	1	00:19:01	oui	0	00:00:00		1	00:18:53	oui
25372	MEDIERE	0	00:00:00		10	00:16:14	oui	0	00:00:00		2	00:08:12	oui
25374	MERCEY-LE-GRAND	0	00:00:00		9	00:15:34	oui	0	00:00:00		3	00:18:01	oui
25375	MEREU-SOUS-MONTROND	0	00:00:00		11	00:15:11	oui	0	00:00:00		5	00:19:59	oui
25376	MEREU-VIEILLEY	0	00:00:00		2	00:18:17	oui	0	00:00:00		2	00:19:11	oui
25377	MESANDANS	0	00:00:00		10	00:13:50	oui	0	00:00:00		5	00:19:41	oui
25378	MESLIERES	0	00:00:00		8	00:12:15	oui	0	00:00:00		2	00:17:00	oui
25379	MESMAY	0	00:00:00		1	00:17:49	oui	0	00:00:00		1	00:16:29	oui
25380	METABIEF	0	00:00:00		79	00:15:55	oui	0	00:00:00		11	00:17:02	oui
25381	MISEREY-SALINES	41	00:14:28	oui	31	00:13:13	non	1	00:14:54	oui	1	00:15:16	non
25382	MONCEY	0	00:00:00		17	00:16:38	oui	0	00:00:00		15	00:18:52	oui
25383	MONCLEY	4	00:10:52	oui	2	00:22:25	oui	2	00:16:44	oui	18	00:22:56	oui
25384	MONDON	0	00:00:00		4	00:15:21	oui	0	00:00:00		4	00:16:27	oui
25385	MONTAGNEY-SERVIGNEY	0	00:00:00		3	00:14:03	oui	0	00:00:00		3	00:15:00	oui
25386	MONTANCY	3	00:19:00	oui	3	00:24:00	oui	0	00:00:00		1	00:24:00	oui
25387	MONTANDON	0	00:00:00		13	00:14:24	oui	0	00:00:00		4	00:17:15	oui
25388	MONTBELIARD	0	00:00:00		1549	00:07:56	oui	0	00:00:00		141	00:09:45	oui
25389	MONTBELIARDOT	0	00:00:00		1	00:21:19	non	0	00:00:00		1	00:21:37	non
25390	MONTBENOIT	0	00:00:00		16	00:15:29	oui	0	00:00:00		3	00:17:06	oui
25391	MONT-DE-LAVAL	0	00:00:00		8	00:19:05	oui	0	00:00:00		1	00:19:49	oui
25392	MONT-DE-VOUGNEY	0	00:00:00		5	00:18:24	oui	0	00:00:00		1	00:16:47	oui
25393	MONTECHEROUX	0	00:00:00		17	00:16:27	oui	0	00:00:00		2	00:17:01	oui
25394	MONTENOIS	0	00:00:00		36	00:18:09	oui	0	00:00:00		8	00:21:39	non
25395	MONTFAUCON	0	00:00:00		28	00:14:36	non	0	00:00:00		5	00:15:47	non

Code INSEE	COMMUNE	SAP						INC					
		PS			VSAV			PS			EP		
		Nombre	Délais	Conformité	Nbre	Délais	Conformité	Nbre	Délais	Conformité	Nbre	Délais	Conformité
25397	MONTFERRAND-LE-CHATEAU	24	00:13:56	oui	23	00:11:31	non	14	00:14:03	oui	1	00:16:22	non
25398	MONTFLOVIN	0	00:00:00		2	00:12:33	oui	0	00:00:00		5	00:19:06	oui
25399	MONTFORT	0	00:00:00		3	00:14:58	oui	0	00:00:00		7	00:18:43	oui
25400	MONTGESOYE	0	00:00:00		11	00:17:00	oui	0	00:00:00		2	00:19:32	oui
25401	MONTIVERNAGE	0	00:00:00		5	00:19:05	oui	1	00:19:11	oui	0	00:24:00	oui
25402	MONTJOIE-LE-CHATEAU	1	00:12:26	oui	1	00:16:00	oui	0	00:00:00		1	00:23:32	oui
25403	MONTLEBON	0	00:00:00		51	00:09:43	oui	0	00:00:00		3	00:12:21	oui
25404	MONTMAHOUX	0	00:00:00		2	00:17:40	oui	0	00:00:00		1	00:28:41	oui
25405	MONTPERREUX	8	00:18:31	oui	21	00:14:44	oui	2	00:16:09	oui	2	00:17:04	oui
25406	MONTROND-LE-CHATEAU	0	00:00:00		3	00:19:59	oui	0	00:00:00		1	00:19:56	oui
25408	MONTUSSAINT	0	00:00:00		8	00:17:28	oui	0	00:00:00		1	00:13:19	oui
25410	MORRE	0	00:00:00		37	00:12:25	non	0	00:00:00		2	00:18:21	non
25411	MORTEAU	0	00:00:00		324	00:07:45	oui	0	00:00:00		23	00:10:32	oui
25413	MOUTHE	0	00:00:00		47	00:11:21	oui	0	00:00:00		2	00:11:56	oui
25415	MOUTHIER-HAUTE-PIERRE	12	00:17:27	oui	16	00:25:48	non	0	00:00:00		1	00:27:50	non
25416	MYON	0	00:00:00		2	00:28:10	non	0	00:00:00		3	00:32:00	non
25417	NAISEY-LES-GRANGES	0	00:00:00		12	00:14:55	oui	0	00:00:00		2	00:16:19	oui
25418	NANCRAY	0	00:00:00		27	00:13:20	oui	0	00:00:00		8	00:13:54	oui
25419	NANS	0	00:00:00		3	00:12:11	oui	0	00:00:00		3	00:12:31	oui
25420	NANS-SOUS-SAINTE-ANNE	0	00:00:00		3	00:19:21	oui	0	00:00:00		7	00:16:27	oui
25421	NARBIEF	0	00:00:00		1	00:13:06	oui	0	00:00:00		2	00:15:59	oui
25422	NEUCHATEL-URTIERE	0	00:00:00		3	00:10:14	oui	0	00:00:00		8	00:14:06	oui
25424	NODS	14	00:16:57	oui	9	00:18:41	oui	3	00:18:35	oui	2	00:18:05	oui
25425	NOEL-CERNEUX	0	00:00:00		4	00:11:13	oui	0	00:00:00		12	00:18:19	oui
25426	NOIREFONTAINE	0	00:00:00		14	00:17:05	oui	0	00:00:00		1	00:14:00	oui
25427	NOIRONTE	4	00:11:08	oui	1	00:15:44	oui	0	00:00:00		6	00:21:40	oui
25428	NOMMAY	0	00:00:00		36	00:09:18	oui	0	00:00:00		4	00:10:39	non
25429	NOVILLARS	0	00:00:00		70	00:11:33	oui	0	00:00:00		5	00:13:00	oui
25430	OLLANS	0	00:00:00		1	00:20:52	non	0	00:00:00		1	00:24:29	non
25431	ONANS	0	00:00:00		11	00:19:42	oui	0	00:00:00		1	00:26:03	non
25432	ORCHAMPS-VENNES	0	00:00:00		63	00:10:34	oui	0	00:00:00		10	00:14:21	oui
25433	ORGEANS-BLANCHEFONTAINE	0	00:00:00		1	00:17:00	oui	0	00:00:00		1	00:19:00	oui
25434	ORNANS	0	00:00:00		183	00:13:56	oui	0	00:00:00		20	00:16:57	oui
25435	ORSANS	0	00:00:00		6	00:16:37	oui	0	00:00:00		14	00:19:19	oui
25436	ORVE	0	00:00:00		2	00:14:54	oui	0	00:00:00		1	00:14:39	oui
25437	OSSE	0	00:00:00		2	00:12:28	oui	0	00:00:00		14	00:18:59	oui
25438	OSSELLE	0	00:00:00		12	00:11:44	oui	0	00:00:00		2	00:15:48	oui
25439	OUGNEY-DOUVOT	0	00:00:00		5	00:14:37	oui	0	00:00:00		7	00:24:56	non
25440	OUHANS	9	00:10:39	oui	15	00:15:33	oui	1	00:10:37	oui	2	00:22:03	oui
25441	OUVANS	1	00:10:15	oui	10	00:22:19	oui	2	00:06:42	oui	1	00:20:55	oui
25442	OYE-ET-PALLET	0	00:00:00		18	00:10:21	oui	0	00:00:00		1	00:13:04	oui
25443	PALANTINE	0	00:00:00		1	00:15:00	oui	0	00:00:00		1	00:16:00	oui
25444	PALISE	0	00:00:00		2	00:14:39	oui	0	00:00:00		0	00:14:57	oui
25445	PAROY	0	00:00:00		1	00:15:41	oui	0	00:00:00		2	00:17:56	oui
25446	PASSAVANT	9	00:14:22	oui	3	00:20:59	oui	1	00:15:14	oui	20	00:15:31	oui
25447	PASSONFONTAINE	3	00:12:55	oui	4	00:21:22	oui	0	00:00:00		26	00:22:57	oui
25448	PELOUSEY	14	00:11:46	oui	8	00:14:51	non	2	00:12:01	oui	1	00:19:26	non
25449	PESEUX	2	00:19:43	oui	2	00:17:48	oui	1	00:17:48	oui	9	00:24:14	oui
25450	PESSANS	0	00:00:00		1	00:18:21	oui	0	00:00:00		4	00:15:26	oui
25451	PETITE-CHAUX	0	00:00:00		4	00:14:20	oui	0	00:00:00		2	00:14:35	oui
25452	PIERREFONTAINE-LES-BLAMONT	12	00:10:53	oui	15	00:22:13	oui	2	00:10:05	oui	2	00:18:07	oui
25453	PIERREFONTAINE-LES-VARANS	0	00:00:00		50	00:11:24	oui	0	00:00:00		8	00:11:57	oui
25454	PIREY	39	00:09:43	oui	17	00:10:08	non	9	00:10:54	oui	2	00:13:46	non
25455	PLACEY	3	00:10:48	oui	3	00:11:56	oui	0	00:00:00		1	00:20:39	oui
25456	PLAIMBOIS-DU-MIROIR	0	00:00:00		1	00:19:05	oui	0	00:00:00		1	00:21:46	non

Code INSEE	COMMUNE	SAP						INC					
		PS			VSAV			PS			EP		
		Nombre	Délais	Conformité	Nbre	Délais	Conformité	Nbre	Délais	Conformité	Nbre	Délais	Conformité
25457	PLAIMBOIS-VENNES	0	00:00:00		1	00:18:00	oui	0	00:00:00		4	00:20:51	non
25460	POINTVILLERS	0	00:00:00		5	00:16:30	oui	0	00:00:00		1	00:16:53	oui
25461	POMPIERRE-SUR-DOUBS	0	00:00:00		23	00:14:27	oui	0	00:00:00		1	00:13:47	oui
25462	PONTARLIER	0	00:00:00		1052	00:06:01	oui	0	00:00:00		66	00:08:38	oui
25463	PONT-DE-ROIDE	0	00:00:00		213	00:11:41	oui	0	00:00:00		25	00:15:05	oui
25465	PONT-LES-MOULINS	0	00:00:00		11	00:14:13	oui	0	00:00:00		13	00:19:21	oui
25466	POUILLEY-FRANCAIS	0	00:00:00		8	00:09:32	oui	0	00:00:00		4	00:15:24	oui
25467	POUILLEY-LES-VIGNES	44	00:08:40	oui	14	00:11:38	non	4	00:08:45	oui	1	00:15:55	non
25468	POULIGNEY-LUSANS	15	00:15:21	oui	8	00:15:02	oui	2	00:16:40	oui	37	00:23:32	oui
25469	PRESENTEVILLERS	0	00:00:00		10	00:12:44	oui	0	00:00:00		1	00:05:57	oui
25471	PROVENCHERE	4	00:13:53	oui	7	00:15:09	oui	0	00:00:00		0	00:16:28	oui
25472	PUESSANS	0	00:00:00		2	00:13:29	oui	0	00:00:00		0	00:18:57	oui
25473	PUGEY	0	00:00:00		8	00:19:03	oui	0	00:00:00		1	00:19:47	oui
25475	QUINGEY	0	00:00:00		74	00:11:27	oui	0	00:00:00		3	00:17:27	oui
25476	RAHON	0	00:00:00		2	00:10:14	oui	0	00:00:00		1	00:13:44	oui
25477	RANCENAY	0	00:00:00		6	00:17:12	oui	0	00:00:00		1	00:18:38	oui
25478	RANDEVILLERS	0	00:00:00		2	00:16:12	oui	0	00:00:00		3	00:18:01	oui
25479	RANG	0	00:00:00		14	00:15:04	oui	0	00:00:00		1	00:16:24	oui
25480	RANTECHAUX	0	00:00:00		7	00:15:41	oui	0	00:00:00		1	00:16:36	oui
25481	RAYNANS	0	00:00:00		2	00:15:01	oui	0	00:00:00		4	00:19:59	oui
25482	RECOLOGNE	15	00:10:56	oui	5	00:14:02	oui	4	00:08:40	oui	24	00:22:31	oui
25483	RECUFOZ	0	00:00:00		1	00:18:30	oui	0	00:00:00		3	00:16:27	oui
25485	REMONDANS-VAIVRE	0	00:00:00		6	00:14:56	oui	0	00:00:00		1	00:13:22	oui
25486	REMORAY-BOUJEONS	7	00:17:17	oui	10	00:20:10	oui	1	00:19:00	oui	1	00:20:18	oui
25487	RENEDALE	0	00:00:00		1	00:10:40	oui	0	00:00:00		3	00:24:09	oui
25488	RENNES-SUR-LOUE	0	00:00:00		3	00:18:39	oui	0	00:00:00		7	00:19:59	oui
25489	REUGNEY	0	00:00:00		8	00:13:30	oui	0	00:00:00		2	00:13:46	oui
25490	RIGNEY	0	00:00:00		10	00:19:29	oui	0	00:00:00		1	00:19:57	oui
25491	RIGNOSOT	0	00:00:00		2	00:14:15	oui	0	00:00:00		0	00:19:34	oui
25492	RILLANS	0	00:00:00		4	00:16:36	oui	0	00:00:00		1	00:19:59	oui
25494	ROCHEJEAN	5	00:13:03	oui	19	00:17:42	oui	0	00:00:00		1	00:17:53	oui
25496	ROCHE-LES-CLERVAL	0	00:00:00		7	00:15:28	oui	0	00:00:00		3	00:15:52	oui
25495	ROCHE-LEZ-BEAUPRE	0	00:00:00		76	00:09:49	oui	0	00:00:00		1	00:12:25	oui
25497	ROCHES-LES-BLAMONT	4	00:09:28	oui	11	00:13:09	oui	1	00:12:25	oui	1	00:15:25	oui
25498	ROGNON	0	00:00:00		1	00:17:13	oui	0	00:00:00		1	00:16:00	oui
25499	ROMAIN	0	00:00:00		5	00:14:40	oui	0	00:00:00		1	00:15:58	oui
25500	RONCHAUX	0	00:00:00		4	00:15:11	oui	0	00:00:00		1	00:20:50	oui
25501	RONDEFONTAINE	0	00:00:00		1	00:14:36	oui	0	00:00:00		12	00:17:28	oui
25502	ROSET-FLUANS	0	00:00:00		13	00:11:26	oui	0	00:00:00		11	00:17:16	oui
25503	ROSIERES-SUR-BARBECHE	1	00:18:18	oui	3	00:18:05	oui	0	00:00:00		11	00:21:50	oui
25504	ROSUREUX	1	00:11:32	oui	2	00:24:44	oui	0	00:00:00		1	00:26:15	non
25505	ROUGEMONT	0	00:00:00		61	00:12:50	oui	0	00:00:00		10	00:13:34	oui
25506	ROUGEMONTOT	0	00:00:00		1	00:15:03	oui	0	00:00:00		1	00:17:56	oui
25507	ROUHE	0	00:00:00		2	00:18:15	oui	0	00:00:00		2	00:23:32	non
25508	ROULANS	0	00:00:00		29	00:12:39	oui	0	00:00:00		2	00:16:00	oui
25509	ROUTELE	0	00:00:00		10	00:12:45	oui	0	00:00:00		1	00:13:52	oui
25510	RUFFEY-LE-CHATEAU	2	00:12:35	oui	7	00:15:38	oui	0	00:00:00		4	00:23:17	oui
25511	RUREY	0	00:00:00		5	00:21:01	non	0	00:00:00		1	00:21:23	non
25514	SAINT-ANTOINE	0	00:00:00		10	00:15:42	oui	0	00:00:00		14	00:17:11	oui
25513	SAINTE-ANNE	0	00:00:00		1	00:26:09	non	0	00:00:00		1	00:29:59	non
25515	SAINTE-COLOMBE	5	00:10:05	oui	9	00:09:33	oui	4	00:11:28	oui	4	00:15:07	oui
25523	SAINTE-MARIE	0	00:00:00		18	00:18:09	oui	0	00:00:00		1	00:17:44	oui
25526	SAINTE-SUZANNE	0	00:00:00		56	00:08:29	oui	0	00:00:00		9	00:15:39	non
25516	SAINT-GEORGES-ARMONT	0	00:00:00		3	00:14:12	oui	0	00:00:00		0	00:19:59	oui
25517	SAINT-GORGON-MAIN	8	00:11:25	oui	13	00:12:05	oui	1	00:13:21	oui	1	00:17:32	oui

Code INSEE	COMMUNE	SAP						INC					
		PS			VSAV			PS			EP		
		Nombre	Délais	Conformité	Nbre	Délais	Conformité	Nbre	Délais	Conformité	Nbre	Délais	Conformité
25518	SAINT-HILAIRE	0	00:00:00		1	00:12:51	oui	0	00:00:00		6	00:19:54	oui
25519	SAINT-HIPPOLYTE	0	00:00:00		79	00:10:36	oui	0	00:00:00		18	00:13:39	oui
25520	SAINT-JUAN	0	00:00:00		20	00:17:39	oui	0	00:00:00		1	00:18:16	oui
25521	SAINT-JULIEN-LES-MONTBELIARD	0	00:00:00		3	00:11:57	oui	0	00:00:00		4	00:18:56	oui
25522	SAINT-JULIEN-LES-RUSSEY	0	00:00:00		4	00:15:19	oui	0	00:00:00		4	00:19:44	oui
25524	SAINT-MAURICE-COLOMBIER	0	00:00:00		25	00:18:20	oui	0	00:00:00		9	00:16:00	oui
25525	SAINT-POINT-LAC	8	00:17:12	oui	10	00:15:32	oui	1	00:16:32	oui	1	00:17:30	oui
25527	SAINT-VIT	0	00:00:00		204	00:08:11	oui	0	00:00:00		27	00:11:17	oui
25528	SAMSON	0	00:00:00		2	00:14:11	oui	0	00:00:00		7	00:18:17	oui
25529	SANCEY-LE-GRAND	0	00:00:00		48	00:10:27	oui	0	00:00:00		7	00:09:50	oui
25530	SANCEY-LE-LONG	0	00:00:00		13	00:10:03	oui	0	00:00:00		1	00:10:30	oui
25531	SANTOCHE	0	00:00:00		3	00:15:53	oui	0	00:00:00		3	00:16:12	oui
25532	SAONE	0	00:00:00		105	00:13:01	oui	0	00:00:00		8	00:15:26	oui
25533	SARAZ	0	00:00:00		1	00:22:09	non	0	00:00:00		1	00:27:32	non
25534	SARRAGEOIS	0	00:00:00		3	00:10:18	oui	0	00:00:00		5	00:18:14	oui
25535	SAULES	11	00:16:32	oui	3	00:19:00	oui	1	00:19:11	oui	5	00:24:33	oui
25536	SAUVAGNEY	4	00:11:47	oui	1	00:22:59	oui	0	00:00:00		0	00:24:56	oui
25537	SCEY-MAISIERES	0	00:00:00		3	00:16:43	oui	0	00:00:00		12	00:17:41	oui
25538	SECHIN	0	00:00:00		5	00:10:09	oui	0	00:00:00		2	00:14:42	oui
25539	SELONCOURT	0	00:00:00		178	00:09:25	oui	0	00:00:00		27	00:13:18	non
25540	SEMONDANS	0	00:00:00		1	00:16:15	oui	0	00:00:00		8	00:19:49	oui
25541	SEPTFONTAINES	0	00:00:00		10	00:14:04	oui	0	00:00:00		1	00:15:07	oui
25542	SERRE-LES-SAPINS	21	00:09:54	oui	11	00:11:37	non	2	00:10:30	oui	1	00:15:38	non
25544	SERVIN	7	00:08:24	oui	3	00:15:34	oui	0	00:00:00		11	00:18:00	oui
25545	SILLEY-AMANCEY	0	00:00:00		3	00:12:03	oui	0	00:00:00		1	00:13:00	oui
25546	SILLEY-BLEFOND	0	00:00:00		3	00:13:11	oui	0	00:00:00		1	00:19:08	oui
25547	SOCHAUX	0	00:00:00		298	00:07:35	oui	0	00:00:00		12	00:08:59	oui
25548	SOLEMONT	0	00:00:00		4	00:19:45	oui	0	00:00:00		1	00:23:50	non
25549	SOMBACOUR	0	00:00:00		19	00:10:03	oui	0	00:00:00		2	00:15:32	oui
25551	SOULCE-CERNAY	0	00:00:00		8	00:15:38	oui	0	00:00:00		4	00:18:23	oui
25552	SOURANS	0	00:00:00		22	00:17:55	oui	0	00:00:00		6	00:18:36	oui
25553	SOYE	0	00:00:00		9	00:17:46	oui	0	00:00:00		3	00:21:28	non
25554	SURMONT	0	00:00:00		1	00:18:03	oui	0	00:00:00		2	00:12:36	oui
25555	TAILLECOURT	0	00:00:00		34	00:08:13	oui	0	00:00:00		3	00:09:00	oui
25556	TALLANS	0	00:00:00		1	00:17:25	oui	0	00:00:00		1	00:19:00	oui
25557	TALLENAY	0	00:00:00		2	00:17:07	oui	0	00:00:00		1	00:19:26	oui
25558	TARCNAY	0	00:00:00		17	00:16:08	oui	0	00:00:00		3	00:15:51	oui
25559	THIEBOUHANS	0	00:00:00		4	00:12:49	oui	0	00:00:00		1	00:17:57	oui
25560	THISE	0	00:00:00		89	00:08:06	oui	0	00:00:00		6	00:09:29	oui
25561	THORAISE	11	00:07:40	oui	8	00:16:56	oui	1	00:10:55	oui	14	00:20:20	oui
25562	THULAY	0	00:00:00		4	00:16:04	oui	0	00:00:00		1	00:17:03	oui
25563	THUREY-LE-MONT	0	00:00:00		5	00:11:54	oui	0	00:00:00		4	00:19:29	oui
25564	TORPES	14	00:13:02	oui	8	00:10:56	oui	1	00:14:03	oui	10	00:20:09	oui
25565	TOUILLON-ET-LOULETEL	0	00:00:00		8	00:12:51	oui	0	00:00:00		2	00:14:10	oui
25567	TOURNANS	0	00:00:00		6	00:17:01	oui	0	00:00:00		3	00:18:37	oui
25569	TREPOT	0	00:00:00		5	00:18:53	oui	0	00:00:00		15	00:24:14	non
25570	TRESSANDANS	0	00:00:00		1	00:11:35	oui	0	00:00:00		1	00:11:26	oui
25571	TREVILLERS	0	00:00:00		9	00:14:36	oui	0	00:00:00		1	00:15:02	oui
25572	TROUVANS	0	00:00:00		2	00:12:40	oui	0	00:00:00		1	00:15:01	oui
25573	URTIERE	0	00:00:00		0	00:16:32	oui	0	00:00:00		0	00:17:06	oui
25574	UZELLE	0	00:00:00		5	00:18:51	oui	0	00:00:00		1	00:25:24	non
25575	VAIRE-ARCIER	0	00:00:00		6	00:11:52	oui	0	00:00:00		4	00:16:03	oui
25576	VAIRE-LE-PETIT	0	00:00:00		2	00:10:56	oui	0	00:00:00		1	00:19:21	oui
25578	VALDAHON	0	00:00:00		255	00:12:22	oui	0	00:00:00		22	00:13:19	oui
25579	VAL-DE-ROULANS	0	00:00:00		2	00:15:43	oui	0	00:00:00		1	00:16:03	oui

Code INSEE	COMMUNE	SAP						INC					
		PS			VSAV			PS			EP		
		Nombre	Délais	Conformité	Nbre	Délais	Conformité	Nbre	Délais	Conformité	Nbre	Délais	Conformité
25580	VALENTIGNEY	0	00:00:00		418	00:08:29	oui	0	00:00:00		8	00:08:39	oui
25582	VALLEROY	0	00:00:00		1	00:14:21	oui	0	00:00:00		1	00:16:16	oui
25583	VALONNE	0	00:00:00		3	00:14:16	oui	0	00:00:00		7	00:19:43	oui
25584	VALOREILLE	0	00:00:00		4	00:17:18	oui	0	00:00:00		1	00:29:47	non
25585	VANCLANS	0	00:00:00		1	00:18:12	oui	0	00:00:00		1	00:18:42	oui
25586	VANDONCOURT	0	00:00:00		26	00:16:12	oui	0	00:00:00		1	00:19:40	oui
25587	VAUCHAMPS	0	00:00:00		2	00:10:28	oui	0	00:00:00		1	00:11:13	oui
25588	VAUCLUSE	2	00:09:15	oui	1	00:22:13	oui	1	00:13:16	oui	1	00:22:38	oui
25589	VAUCLUSOTTE	0	00:00:00		4	00:16:59	oui	0	00:00:00		2	00:19:35	oui
25590	VAUDRIVILLERS	0	00:00:00		2	00:19:26	oui	0	00:00:00		2	00:23:14	oui
25591	VAUFREY	3	00:08:28	oui	4	00:18:15	oui	0	00:00:00		1	00:17:30	oui
25592	VAUX-ET-CHANTEGRUE	4	00:15:15	oui	11	00:18:29	oui	6	00:16:05	oui	6	00:21:37	oui
25593	VAUX-LES-PRES	0	00:00:00		7	00:18:15	oui	0	00:00:00		2	00:18:47	oui
25594	VELESMES-ESSARTS	0	00:00:00		11	00:11:18	oui	0	00:00:00		1	00:13:38	oui
25595	VELLEROT-LES-BELVOIR	0	00:00:00		1	00:10:57	oui	0	00:00:00		2	00:13:11	oui
25596	VELLEROT-LES-VERCEL	0	00:00:00		1	00:18:21	oui	0	00:00:00		1	00:19:41	oui
25597	VELLEVANS	7	00:10:56	oui	2	00:19:05	oui	1	00:13:09	oui	12	00:23:34	oui
25598	VENISE	0	00:00:00		7	00:12:01	oui	0	00:00:00		1	00:19:00	oui
25599	VENNANS	0	00:00:00		3	00:15:31	oui	0	00:00:00		3	00:22:59	non
25600	VENNES	0	00:00:00		2	00:09:15	oui	0	00:00:00		3	00:13:59	oui
25601	VERCEL-VILLEDIEU-LE-CAMP	0	00:00:00		80	00:12:22	oui	0	00:00:00		2	00:13:44	oui
25602	VERGRANNE	0	00:00:00		1	00:15:07	oui	0	00:00:00		2	00:19:00	oui
25604	VERNE	0	00:00:00		3	00:17:46	oui	0	00:00:00		1	00:24:32	non
25605	VERNIERFONTAINE	9	00:15:14	oui	5	00:15:00	oui	1	00:21:14	oui	2	00:17:14	oui
25607	VERNOIS-LES-BELVOIR	0	00:00:00		2	00:17:00	oui	0	00:00:00		1	00:17:22	oui
25609	VERRIERES-DE-JOUX	5	00:13:02	oui	5	00:13:21	oui	2	00:13:10	oui	3	00:17:10	oui
25610	VERRIERES-DU-GROSBOIS	2	00:19:58	oui	2	00:17:20	oui	0	00:00:00		0	00:16:40	oui
25612	VIEILLEY	0	00:00:00		12	00:17:34	oui	0	00:00:00		3	00:19:15	oui
25613	VIETHOREY	0	00:00:00		4	00:15:18	oui	0	00:00:00		2	00:19:40	oui
25614	VIEUX-CHARMONT	0	00:00:00		90	00:09:25	oui	0	00:00:00		10	00:18:35	non
25615	VILLARS-LES-BLAMONT	5	00:15:17	oui	8	00:20:16	oui	1	00:17:27	oui	2	00:24:00	oui
25616	VILLARS-SAINT-GEORGES	4	00:16:51	oui	4	00:19:18	oui	0	00:00:00		5	00:22:35	oui
25617	VILLARS-SOUS-DAMPJOUX	0	00:00:00		7	00:13:34	oui	0	00:00:00		3	00:18:37	oui
25618	VILLARS-SOUS-ECOT	0	00:00:00		17	00:16:36	oui	0	00:00:00		5	00:19:00	oui
25620	VILLE-DU-PONT	3	00:13:59	oui	7	00:12:33	oui	4	00:18:31	oui	4	00:20:08	oui
25621	VILLENEUVE-D'AMONT	0	00:00:00		27	00:21:31	non	0	00:00:00		2	00:23:02	non
25622	VILLERS-BUZON	0	00:00:00		2	00:12:15	oui	0	00:00:00		4	00:18:03	oui
25623	VILLERS-CHIEF	0	00:00:00		5	00:12:49	oui	0	00:00:00		1	00:16:15	oui
25624	VILLERS-GRELOT	0	00:00:00		1	00:11:33	oui	0	00:00:00		0	00:24:50	non
25625	VILLERS-LA-COMBE	0	00:00:00		1	00:14:56	oui	0	00:00:00		3	00:13:10	oui
25321	VILLERS-LE-LAC	0	00:00:00		152	00:12:28	oui	0	00:00:00		16	00:15:34	oui
25626	VILLERS-SAINT-MARTIN	0	00:00:00		3	00:19:49	oui	0	00:00:00		6	00:19:09	oui
25627	VILLERS-SOUS-CHALAMONT	8	00:13:44	oui	1	00:24:46	oui	3	00:16:35	oui	1	00:24:54	oui
25628	VILLERS-SOUS-MONTROND	0	00:00:00		5	00:15:49	oui	0	00:00:00		1	00:22:39	non
25629	VOILLANS	0	00:00:00		1	00:17:52	oui	0	00:00:00		1	00:19:29	oui
25630	VOIRES	1	00:18:39	oui	8	00:17:23	oui	0	00:00:00		2	00:18:58	oui
25631	VORGES-LES-PINS	10	00:13:48	oui	4	00:17:39	oui	2	00:15:05	oui	16	00:24:15	oui
25632	VOUJEAUCOURT	0	00:00:00		142	00:09:24	oui	0	00:00:00		11	00:13:38	non
25633	VUILLAFANS	13	00:14:42	oui	23	00:17:09	oui	7	00:19:59	oui	1	00:25:01	oui
25634	VUILLECIN	0	00:00:00		19	00:07:36	oui	0	00:00:00		2	00:08:55	oui
25635	VYT-LES-BELVOIR	0	00:00:00		1	00:14:36	oui	0	00:00:00		2	00:16:25	oui

Code INSEE	COMMUNE	OD					Moyens spécifiques						Total d'occurrence	CONFORMITE	Délai moyen
		PS		VTU		OD	EA (2012/2013)			SR (2012/2013)					
		Nbre	Délais	Nbre	Délais	Conformité	Nbre	Délais	Conformité	Nbre	Délais	Conformité			
25001	ABBANS-DESSOUS	0	00:00:00	3	00:13:03	oui	0	00:00:00		0	00:00:00		8	oui	00:15:07
25002	ABBANS-DESSUS	0	00:00:00	2	00:19:42	oui	0	00:00:00		0	00:00:00		40	oui	00:14:25
25003	ABBENANS	0	00:00:00	0	00:00:00		0	00:00:00		0	00:00:00		21	oui	00:16:46
25004	ABBEVILLERS	4	00:11:51	24	00:09:12	oui	0	00:00:00		3	00:21:20	oui	113	oui	00:14:22
25005	ACCOLANS	0	00:00:00	0	00:00:00		0	00:00:00		0	00:00:00		4	oui	00:17:07
25006	ADAM-LES-PASSAVANT	0	00:00:00	0	00:00:00		0	00:00:00		0	00:00:00		4	non	00:19:36
25007	ADAM-LES-VERCEL	0	00:00:00	1	00:15:09	oui	0	00:00:00		0	00:00:00		15	oui	00:12:09
25008	AIBRE	0	00:00:00	1	00:22:06	oui	0	00:00:00		0	00:00:00		12	oui	00:18:48
25009	AISSEY	0	00:00:00	1	00:15:08	oui	0	00:00:00		0	00:00:00		17	oui	00:16:13
25011	ALLENJOIE	0	00:00:00	1	00:10:27	oui	0	00:00:00		0	00:00:00		23	oui	00:13:05
25013	ALLONDANS	0	00:00:00	1	00:14:15	oui	1	00:17:58	oui	3	00:14:21	oui	32	oui	00:11:27
25014	AMAGNEY	0	00:00:00	2	00:16:12	oui	0	00:00:00		0	00:00:00		24	oui	00:13:31
25015	AMANCEY	0	00:00:00	2	00:11:46	oui	0	00:00:00		0	00:00:00		46	oui	00:09:54
25016	AMATHAY-VESIGNEUX	0	00:00:00	0	00:00:00		0	00:00:00		0	00:00:00		8	oui	00:16:17
25017	AMONDANS	0	00:00:00	0	00:00:00		0	00:00:00		0	00:00:00		4	oui	00:12:28
25018	ANTEUIL	0	00:00:00	2	00:15:50	oui	0	00:00:00		0	00:00:00		33	oui	00:16:18
25019	APPENANS	0	00:00:00	1	00:12:07	oui	0	00:00:00		0	00:00:00		11	oui	00:12:44
25020	ARBOUANS	0	00:00:00	4	00:08:26	oui	0	00:00:00		3	00:07:23	oui	55	oui	00:08:14
25021	ARC-ET-SENANS	0	00:00:00	5	00:17:23	oui	0	00:00:00		0	00:00:00		78	oui	00:13:40
25022	ARCEY	0	00:00:00	4	00:21:38	non	0	00:00:00		1	00:16:31	oui	49	non	00:20:28
25024	ARCON	0	00:00:00	0	00:00:00		0	00:00:00		5	00:10:16	oui	31	oui	00:10:46
25025	ARC-SOUS-CICON	2	00:10:42	18	00:10:37	oui	1	00:19:54	oui	1	00:12:00	oui	67	oui	00:14:39
25026	ARC-SOUS-MONTENOT	0	00:00:00	3	00:14:08	oui	0	00:00:00		0	00:00:00		21	non	00:23:50
25027	ARGUEL	0	00:00:00	1	00:12:29	oui	0	00:00:00		1	00:13:13	oui	15	oui	00:14:06
25028	ATHOSE	0	00:00:00	0	00:00:00		0	00:00:00		0	00:00:00		10	oui	00:20:32
25029	AUBONNE	0	00:00:00	7	00:11:35	oui	0	00:00:00		7	00:17:18	oui	40	oui	00:13:28
25030	AUDEUX	0	00:00:00	4	00:09:59	oui	0	00:00:00		0	00:00:00		14	oui	00:11:52
25031	AUDINCOURT	0	00:00:00	140	00:09:25	oui	22	00:12:41	oui	28	00:12:21	oui	1012	oui	00:08:06
25032	AUTECHAUX	0	00:00:00	0	00:00:00		0	00:00:00		0	00:00:00		20	oui	00:16:20
25033	AUTECHAUX-ROIDE	0	00:00:00	1	00:18:30	oui	0	00:00:00		3	00:25:38	oui	30	oui	00:18:06
25034	AUXON-DESSOUS	1	00:07:11	14	00:13:42	non	0	00:00:00		0	00:00:00		65	non	00:16:52
25035	AUXON-DESSUS	3	00:21:09	8	00:17:20	non	0	00:00:00		0	00:00:00		48	non	00:16:47
25036	AVANNE-AVENEY	0	00:00:00	5	00:14:47	non	0	00:00:00		1	00:11:19	oui	68	non	00:13:50
25038	AVILLEY	0	00:00:00	2	00:17:39	oui	0	00:00:00		0	00:00:00		13	oui	00:18:14
25039	AVOUDREY	4	00:13:05	29	00:09:59	oui	0	00:00:00		0	00:00:00		81	oui	00:11:55
25040	BADEVEL	0	00:00:00	0	00:00:00		0	00:00:00		2	00:35:51	oui	3	non	00:17:00
25041	BANNANS	1	00:46:57	0	00:00:00	oui	0	00:00:00		0	00:00:00		25	oui	00:16:56
25043	BART	0	00:00:00	5	00:11:42	non	2	00:12:57	oui	1	00:09:28	oui	73	non	00:10:26
25044	BARTHERANS	0	00:00:00	0	00:00:00		0	00:00:00		0	00:00:00		3	non	00:26:26
25045	BATTENANS-LES-MINES	0	00:00:00	0	00:00:00		0	00:00:00		0	00:00:00		2	oui	
25046	BATTENANS-VARIN	0	00:00:00	0	00:00:00		0	00:00:00		0	00:00:00		2	oui	00:19:00
25047	BAUME-LES-DAMES	0	00:00:00	30	00:12:24	oui	1	00:13:07	oui	3	00:11:29	oui	396	oui	00:11:13
25048	BAVANS	0	00:00:00	4	00:12:00	non	2	00:15:35	oui	7	00:13:40	oui	178	non	00:13:10
25049	BELFAYS	0	00:00:00	0	00:00:00		0	00:00:00		0	00:00:00		7	oui	00:12:08
25051	BELLEHERBE	0	00:00:00	12	00:12:14	oui	0	00:00:00		0	00:00:00		39	oui	00:13:32
25052	BELMONT	0	00:00:00	0	00:00:00		0	00:00:00		0	00:00:00		7	oui	
25053	BELVOIR	0	00:00:00	0	00:00:00		0	00:00:00		1	00:17:22	oui	5	oui	00:12:33
25054	BERCHE	0	00:00:00	0	00:00:00		0	00:00:00		0	00:00:00		15	oui	00:12:09

Code INSEE	COMMUNE	OD					Moyens spécifiques						Total d'occurrence	CONFORMITE	Délai moyen
		PS		VTU		OD	EA (2012/2013)			SR (2012/2013)					
		Nbre	Délais	Nbre	Délais	Conformité	Nbre	Délais	Conformité	Nbre	Délais	Conformité			
25055	BERTHELANGE	0	00:00:00	0	00:00:00		0	00:00:00		0	00:00:00		11	oui	00:10:55
25056	BESANCON	0	00:00:00	501	00:09:58	oui	59	00:10:07	oui	33	00:08:39	oui	4991	oui	00:09:08
25057	BETHONCOURT	0	00:00:00	36	00:07:49	oui	8	00:13:33	oui	10	00:09:40	oui	330	oui	00:08:00
25058	BEURE	0	00:00:00	2	00:09:52	oui	0	00:00:00		1	00:15:54	oui	37	oui	00:09:48
25059	BEUTAL	0	00:00:00	0	00:00:00		0	00:00:00		0	00:00:00		7	oui	00:16:40
25060	BIANS-LES-USIERS	0	00:00:00	0	00:00:00		0	00:00:00		1	00:16:38	oui	17	oui	00:14:21
25061	BIEF	0	00:00:00	0	00:00:00		0	00:00:00		0	00:00:00		10	oui	00:11:07
25063	BLAMONT	1	00:09:48	17	00:09:38	oui	0	00:00:00		2	00:29:52	oui	76	oui	00:17:04
25065	BLARIANS	0	00:00:00	0	00:00:00		0	00:00:00		0	00:00:00		2	oui	
25066	BLUSSANGEAUX	0	00:00:00	0	00:00:00		0	00:00:00		0	00:00:00		6	oui	00:15:18
25067	BLUSSANS	0	00:00:00	0	00:00:00		0	00:00:00		2	00:18:54	oui	20	oui	00:15:57
25070	BOLANDOZ	0	00:00:00	0	00:00:00		0	00:00:00		0	00:00:00		17	oui	00:11:18
25071	BONDEVAL	0	00:00:00	1	00:10:57	oui	0	00:00:00		2	00:16:10	oui	17	oui	00:11:03
25072	BONNAL	0	00:00:00	0	00:00:00		0	00:00:00		0	00:00:00		23	oui	00:15:30
25073	BONNAY	0	00:00:00	3	00:19:17	oui	0	00:00:00		0	00:00:00		21	non	00:18:01
25074	BONNETAGE	0	00:00:00	0	00:00:00		0	00:00:00		5	00:18:35	oui	41	oui	00:15:01
25075	BONNEVAUX	0	00:00:00	0	00:00:00		0	00:00:00		0	00:00:00		7	oui	00:13:53
25076	BONNEVAUX-LE-PRIEURE	0	00:00:00	3	00:15:40	oui	0	00:00:00		0	00:00:00		8	oui	00:16:58
25078	BOUCLANS	0	00:00:00	0	00:00:00		0	00:00:00		0	00:00:00		37	oui	00:10:36
25079	BOUJAILLES	0	00:00:00	4	00:10:58	oui	0	00:00:00		1	00:18:09	oui	23	oui	00:14:38
25082	BOURGUIGNON	0	00:00:00	1	00:12:07	oui	0	00:00:00		5	00:17:29	oui	38	oui	00:13:40
25083	BOURNOIS	0	00:00:00	0	00:00:00		0	00:00:00		0	00:00:00		8	non	00:21:37
25084	BOUSSIERES	1	00:06:28	13	00:09:13	oui	0	00:00:00		0	00:00:00		55	oui	00:15:20
25085	BOUVERANS	0	00:00:00	2	00:18:54	oui	0	00:00:00		0	00:00:00		15	oui	00:14:27
25086	BRAILLANS	0	00:00:00	0	00:00:00		0	00:00:00		0	00:00:00		8	oui	00:11:33
25087	BRANNE	0	00:00:00	0	00:00:00		0	00:00:00		0	00:00:00		2	oui	00:14:15
25088	BRECONCHAUX	0	00:00:00	1	00:18:51	oui	0	00:00:00		0	00:00:00		4	oui	00:15:10
25089	BREMONDANS	0	00:00:00	1	00:16:50	oui	0	00:00:00		0	00:00:00		6	oui	00:16:54
25090	BRERES	0	00:00:00	0	00:00:00		0	00:00:00		0	00:00:00		4	oui	00:16:09
25093	BRETIGNEY	0	00:00:00	0	00:00:00		0	00:00:00		0	00:00:00		2	oui	00:16:40
25094	BRETIGNEY-NOTRE-DAME	0	00:00:00	0	00:00:00		0	00:00:00		0	00:00:00		9	non	00:21:11
25095	BRETONVILLERS	0	00:00:00	7	00:12:29	oui	0	00:00:00		0	00:00:00		34	oui	00:17:32
25096	BREY-ET-MAISON-DU-BOIS	0	00:00:00	0	00:00:00		0	00:00:00		1	00:18:40	oui	6	oui	00:13:42
25097	BROGNARD	0	00:00:00	0	00:00:00		0	00:00:00		5	00:11:43	oui	43	oui	00:09:42
25098	BUFFARD	0	00:00:00	0	00:00:00		0	00:00:00		0	00:00:00		9	oui	00:11:40
25099	BUGNY	0	00:00:00	0	00:00:00		1	00:16:57	oui	1	00:11:54	oui	8	oui	00:12:57
25100	BULLE	0	00:00:00	0	00:00:00		0	00:00:00		2	00:15:56	oui	35	oui	00:17:24
25101	BURGILLE	0	00:00:00	4	00:16:47	oui	0	00:00:00		0	00:00:00		16	oui	00:18:46
25102	BURNEVILLERS	0	00:00:00	0	00:00:00		0	00:00:00		0	00:00:00		3	non	00:26:13
25103	BUSY	1	00:15:13	7	00:13:53	oui	0	00:00:00		0	00:00:00		56	oui	00:17:00
25104	BY	0	00:00:00	0	00:00:00		0	00:00:00		0	00:00:00		4	non	00:25:01
25105	BYANS-SUR-DOUBS	0	00:00:00	2	00:21:25	oui	0	00:00:00		0	00:00:00		15	oui	00:15:10
25106	CADEMENE	0	00:00:00	0	00:00:00		0	00:00:00		0	00:00:00		2	oui	00:17:26
25107	CENDREY	0	00:00:00	0	00:00:00		0	00:00:00		0	00:00:00		2	non	00:26:17
25108	CERNAY-L'EGLISE	0	00:00:00	0	00:00:00		0	00:00:00		0	00:00:00		4	oui	00:11:31
25109	CESSEY	0	00:00:00	0	00:00:00		0	00:00:00		0	00:00:00		10	oui	00:15:35
25110	CHAFFOIS	0	00:00:00	2	00:10:28	oui	0	00:00:00		6	00:13:30	oui	30	oui	00:12:29
25111	CHALEZE	0	00:00:00	2	00:10:43	oui	0	00:00:00		1	00:12:00	oui	10	oui	00:09:45
25112	CHALEZEULE	0	00:00:00	0	00:00:00		0	00:00:00		4	00:05:31	oui	103	oui	00:06:48
25113	CHAMESEY	0	00:00:00	0	00:00:00		0	00:00:00		0	00:00:00		14	oui	00:21:57
25114	CHAMESOL	0	00:00:00	6	00:09:53	oui	0	00:00:00		0	00:00:00		20	oui	00:15:47
25115	CHAMPAGNEY	0	00:00:00	1	00:09:58	oui	0	00:00:00		0	00:00:00		7	oui	00:12:58
25116	CHAMPLIVE	0	00:00:00	0	00:00:00		0	00:00:00		0	00:00:00		8	oui	00:14:37
25117	CHAMPPOUX	0	00:00:00	2	00:08:15	oui	0	00:00:00		0	00:00:00		8	oui	00:13:48
25119	CHAMPVANS-LES-MOULINS	3	00:13:59	2	00:07:22	oui	0	00:00:00		0	00:00:00		9	oui	00:11:25

Code INSEE	COMMUNE	OD					Moyens spécifiques						Total d'occurrence	CONFORMITE	Délai moyen
		PS		VTU		OD	EA (2012/2013)			SR (2012/2013)					
		Nbre	Délais	Nbre	Délais	Conformité	Nbre	Délais	Conformité	Nbre	Délais	Conformité			
25120	CHANTRANS	0	00:00:00	0	00:00:00		0	00:00:00		0	00:00:00		28	oui	00:16:02
25121	CHAPELLE-DES-BOIS	1	00:23:59	6	00:18:02	oui	0	00:00:00		0	00:00:00		26	oui	00:19:34
25122	CHAPELLE-D'HUIN	0	00:00:00	1	00:25:53	oui	0	00:00:00		1	00:21:18	oui	11	oui	00:14:09
25123	CHARBONNIERES-LES-SAPINS	1	00:19:33	9	00:12:38	oui	1	00:28:05	oui	0	00:00:00		25	oui	00:15:25
25124	CHARMAUVILLERS	0	00:00:00	1	00:15:54	oui	1	00:15:07	oui	2	00:13:25	oui	16	oui	00:15:11
25125	CHARMOILLE	2	00:12:25	9	00:10:29	oui	0	00:00:00		0	00:00:00		31	oui	00:18:05
25126	CHARNAY	0	00:00:00	0	00:00:00		0	00:00:00		0	00:00:00		10	oui	00:17:00
25127	CHARQUEMONT	0	00:00:00	6	00:12:44	oui	1	00:25:57	oui	6	00:17:00	oui	94	oui	00:14:04
25128	CHASNANS	1	00:22:53	1	00:22:53	oui	0	00:00:00		0	00:00:00		10	oui	00:23:00
25129	CHASSAGNE-SAINT-DENIS	0	00:00:00	0	00:00:00		0	00:00:00		0	00:00:00		3	oui	00:16:06
25130	CHATEAUVEUX-LES-FOSSES	0	00:00:00	0	00:00:00		0	00:00:00		0	00:00:00		1	non	00:18:35
25131	CHATELBLANC	0	00:00:00	0	00:00:00		0	00:00:00		0	00:00:00		5	oui	00:17:13
25132	CHATILLON-GUYOTTE	0	00:00:00	2	00:13:22	oui	0	00:00:00		0	00:00:00		25	oui	00:19:21
25133	CHATILLON-LE-DUC	0	00:00:00	0	00:00:00		0	00:00:00		1	00:23:18	non	48	non	00:15:15
25134	CHATILLON-SUR-LISON	0	00:00:00	0	00:00:00		0	00:00:00		0	00:00:00		1	non	00:18:50
25136	CHAUCENNE	2	00:08:56	6	00:10:11	oui	0	00:00:00		0	00:00:00		38	oui	00:16:36
25137	CHAUDFONTAINE	0	00:00:00	14	00:10:08	oui	0	00:00:00		0	00:00:00		32	oui	00:10:41
25140	CHAUX-LES-CLERVAL	0	00:00:00	1	00:22:35	oui	0	00:00:00		0	00:00:00		4	oui	00:15:38
25141	CHAUX-LES-PASSAVANT	0	00:00:00	0	00:00:00		0	00:00:00		0	00:00:00		6	non	00:20:32
25142	CHAUX-NEUVE	0	00:00:00	1	00:15:26	oui	0	00:00:00		0	00:00:00		19	oui	00:16:30
25143	CHAY	0	00:00:00	0	00:00:00		0	00:00:00		0	00:00:00		4	oui	00:16:52
25145	CHAZOT	0	00:00:00	0	00:00:00		0	00:00:00		0	00:00:00		3	oui	00:14:07
25147	CHEMAUDIN	0	00:00:00	4	00:14:38	non	0	00:00:00		2	00:13:45	oui	51	non	00:12:47
25149	CHENECEY-BUILLON	0	00:00:00	0	00:00:00		0	00:00:00		0	00:00:00		2	non	00:21:40
25151	CHEVIGNEY-LES-VERCEL	0	00:00:00	0	00:00:00		0	00:00:00		0	00:00:00		5	oui	00:14:08
25150	CHEVIGNEY-SUR-L'OGNON	0	00:00:00	5	00:09:51	oui	0	00:00:00		0	00:00:00		20	oui	00:16:29
25153	CHEVROZ	0	00:00:00	0	00:00:00		0	00:00:00		0	00:00:00		3	oui	00:17:19
25154	CHOUZELOT	0	00:00:00	0	00:00:00		0	00:00:00		0	00:00:00		19	oui	00:13:17
25155	CLERON	0	00:00:00	1	00:15:42	oui	0	00:00:00		1	00:14:49	oui	21	oui	00:16:43
25156	CLERVAL	0	00:00:00	3	00:15:16	oui	0	00:00:00		0	00:00:00		73	oui	00:11:07
25159	COLOMBIER-FONTAINE	0	00:00:00	5	00:19:49	oui	1	00:17:45	oui	0	00:00:00		76	oui	00:15:22
25161	CONSOLATION-MAISONNETTES	0	00:00:00	0	00:00:00		0	00:00:00		0	00:00:00		3	non	00:19:32
25163	CORCELLE-MIESLOT	0	00:00:00	4	00:14:16	oui	0	00:00:00		0	00:00:00		19	oui	00:20:09
25162	CORCELLES-FERRIERES	0	00:00:00	0	00:00:00		0	00:00:00		0	00:00:00		3	oui	00:14:46
25164	CORCONDRAY	0	00:00:00	0	00:00:00		0	00:00:00		0	00:00:00		4	oui	00:13:10
25166	COTEBRUNE	0	00:00:00	0	00:00:00		0	00:00:00		0	00:00:00		2	oui	00:11:14
25171	COURCELLES (VERS QUINGEY)	0	00:00:00	1	00:20:56	oui	0	00:00:00		0	00:00:00		6	oui	00:18:51
25170	COURCELLES-LES-MONTBELIARD	0	00:00:00	4	00:09:10	oui	0	00:00:00		3	00:07:13	oui	36	non	00:09:59
25172	COURCHAPON	0	00:00:00	3	00:21:14	oui	0	00:00:00		0	00:00:00		7	oui	00:20:49
25173	COUR-SAINT-MAURICE	0	00:00:00	1	00:16:35	oui	0	00:00:00		0	00:00:00		4	oui	00:19:09
25174	COURTEFONTAINE	0	00:00:00	0	00:00:00		0	00:00:00		0	00:00:00		2	non	00:22:19
25175	COURTETAINE-ET-SALANS	0	00:00:00	0	00:00:00		0	00:00:00		0	00:00:00		3	non	00:17:40
25176	COURVIERES	0	00:00:00	1	00:15:51	oui	0	00:00:00		0	00:00:00		23	oui	00:17:22
25177	CROSEY-LE-GRAND	0	00:00:00	0	00:00:00		0	00:00:00		0	00:00:00		8	oui	00:15:54
25178	CROSEY-LE-PETIT	0	00:00:00	0	00:00:00		0	00:00:00		0	00:00:00		6	oui	00:19:00
25180	CROUZET-MIGETTE	0	00:00:00	0	00:00:00		0	00:00:00		1	00:29:44	oui	18	non	
25181	CUBRIAL	0	00:00:00	0	00:00:00		0	00:00:00		0	00:00:00		7	oui	00:12:21
25182	CUBRY	0	00:00:00	1	00:12:09	oui	0	00:00:00		0	00:00:00		5	oui	00:14:46
25183	CUSANCE	0	00:00:00	5	00:11:45	oui	0	00:00:00		0	00:00:00		16	oui	00:17:59
25184	CUSE-ET-ADRISANS	0	00:00:00	0	00:00:00		0	00:00:00		0	00:00:00		9	oui	00:12:13
25185	CUSSEY-SUR-LISON	0	00:00:00	0	00:00:00		0	00:00:00		0	00:00:00		2	non	00:26:16
25186	CUSSEY-SUR-L'OGNON	1	00:15:39	7	00:13:34	oui	0	00:00:00		0	00:00:00		57	oui	00:20:32
25187	DAMBELIN	0	00:00:00	2	00:18:04	oui	0	00:00:00		1	00:16:14	oui	18	oui	00:15:43
25188	DAMBENOIS	0	00:00:00	3	00:16:10	oui	0	00:00:00		3	00:16:51	oui	23	oui	00:14:50
25189	DAMMARTIN-LES-TEMPLIERS	0	00:00:00	1	00:15:03	oui	0	00:00:00		0	00:00:00		9	oui	00:17:47



Code INSEE	COMMUNE	OD					Moyens spécifiques						Total d'occurrence	CONFORMITE	Délai moyen
		PS		VTU		OD	EA (2012/2013)			SR (2012/2013)					
		Nbre	Délais	Nbre	Délais	Conformité	Nbre	Délais	Conformité	Nbre	Délais	Conformité			
25190	DAMPIERRE-LES-BOIS	0	00:00:00	2	00:17:48	oui	1	00:20:44	oui	4	00:13:03	oui	28	oui	00:15:25
25191	DAMPIERRE-SUR-LE-DOUBS	0	00:00:00	0	00:00:00		0	00:00:00		1	00:13:07	oui	29	oui	00:14:50
25192	DAMPJOUX	0	00:00:00	0	00:00:00		0	00:00:00		0	00:00:00		9	oui	00:17:24
25193	DAMPRICHARD	0	00:00:00	9	00:11:42	oui	1	00:14:23	oui	1	00:11:00	oui	77	oui	00:09:43
25194	DANNEMARIE (VERS GLAY)	0	00:00:00	0	00:00:00		0	00:00:00		0	00:00:00		3	oui	00:18:58
25195	DANNEMARIE-SUR-CRETE	0	00:00:00	2	00:15:49	oui	0	00:00:00		1	00:14:45	oui	48	oui	00:10:23
25196	DASLE	0	00:00:00	5	00:14:45	oui	1	00:27:09	oui	7	00:15:11	oui	65	oui	00:12:38
25197	DELUZ	0	00:00:00	1	00:17:28	oui	0	00:00:00		0	00:00:00		15	oui	00:17:42
25198	DESANDANS	0	00:00:00	1	00:19:54	oui	0	00:00:00		0	00:00:00		7	non	00:19:47
25199	DESERVILLERS	0	00:00:00	0	00:00:00		0	00:00:00		0	00:00:00		14	oui	00:12:53
25200	DEVECEY	0	00:00:00	1	00:19:33	non	0	00:00:00		1	00:14:43	oui	47	non	00:17:18
25201	DOMMARTIN	0	00:00:00	4	00:14:33	oui	0	00:00:00		3	00:08:50	oui	26	oui	00:09:23
25202	DOMPIERRE-LES-TILLEULS	0	00:00:00	0	00:00:00		0	00:00:00		0	00:00:00		13	oui	00:14:26
25203	DOMPREL	0	00:00:00	0	00:00:00		0	00:00:00		0	00:00:00		14	oui	00:18:17
25204	DOUBS	0	00:00:00	6	00:08:00	oui	3	00:09:15	oui	7	00:08:10	oui	131	oui	00:07:03
25207	DUNG	0	00:00:00	1	00:12:59	oui	0	00:00:00		1	00:14:11	oui	32	oui	00:11:22
25208	DURNES	0	00:00:00	0	00:00:00		0	00:00:00		0	00:00:00		5	oui	00:19:27
25209	ECHAY	0	00:00:00	0	00:00:00		0	00:00:00		0	00:00:00		3	non	00:25:42
25210	ECHENANS	0	00:00:00	0	00:00:00		1	00:24:08	oui	0	00:00:00		3	non	00:21:16
25211	EHEVANNES	0	00:00:00	1	00:08:43	oui	0	00:00:00		0	00:00:00		21	non	00:21:58
25212	ECOLE-VALENTIN	0	00:00:00	5	00:14:32	non	0	00:00:00		0	00:00:00		140	non	00:12:39
25214	ECOT	0	00:00:00	0	00:00:00		0	00:00:00		1	00:13:04	oui	61	oui	00:17:54
25216	ECURCEY	0	00:00:00	2	00:14:37	oui	0	00:00:00		0	00:00:00		6	oui	00:15:30
25217	EMAGNY	1	00:07:26	10	00:07:54	oui	0	00:00:00		0	00:00:00		47	oui	00:17:46
25218	EPENOISE	0	00:00:00	0	00:00:00		0	00:00:00		1	00:16:53	oui	3	oui	00:12:35
25219	EPENOY	0	00:00:00	1	00:13:15	oui	0	00:00:00		1	00:13:53	oui	21	oui	00:13:47
25220	EPEUGNEY	0	00:00:00	1	00:24:09	oui	0	00:00:00		0	00:00:00		19	non	00:19:35
25221	ESNANS	0	00:00:00	0	00:00:00		0	00:00:00		0	00:00:00		2	oui	00:17:41
25222	ETALANS	0	00:00:00	23	00:09:24	oui	0	00:00:00		0	00:00:00		107	oui	00:15:04
25223	ETERNOZ	0	00:00:00	1	00:23:05	oui	0	00:00:00		0	00:00:00		16	oui	00:15:29
25224	ETOUVANS	0	00:00:00	2	00:17:19	oui	0	00:00:00		0	00:00:00		22	oui	00:14:29
25225	ETRABONNE	0	00:00:00	0	00:00:00		0	00:00:00		0	00:00:00		6	oui	00:17:53
25226	ETRAPPE	0	00:00:00	3	00:15:33	oui	0	00:00:00		0	00:00:00		10	oui	00:14:03
25227	ETRAY	0	00:00:00	2	00:20:48	oui	0	00:00:00		0	00:00:00		12	oui	00:15:08
25228	ETUPES	0	00:00:00	15	00:13:58	non	3	00:11:03	oui	8	00:10:13	oui	208	non	00:11:51
25229	EVILLERS	0	00:00:00	1	00:10:10	oui	0	00:00:00		0	00:00:00		20	oui	00:16:22
25230	EXINCOURT	0	00:00:00	15	00:08:34	oui	2	00:10:29	oui	13	00:11:39	oui	212	oui	00:07:22
25231	EYSSON	0	00:00:00	0	00:00:00		0	00:00:00		0	00:00:00		2	oui	00:15:35
25232	FAIMBE	0	00:00:00	0	00:00:00		1	00:25:00	oui	0	00:00:00		27	oui	00:16:58
25233	FALLERANS	2	00:14:04	6	00:15:50	oui	0	00:00:00		0	00:00:00		20	oui	00:15:03
25234	FERRIERES-LE-LAC	0	00:00:00	0	00:00:00		0	00:00:00		0	00:00:00		11	oui	00:13:24
25235	FERRIERES-LES-BOIS	0	00:00:00	0	00:00:00		0	00:00:00		0	00:00:00		7	oui	00:13:50
25236	FERTANS	0	00:00:00	1	00:13:37	oui	0	00:00:00		0	00:00:00		32	oui	00:09:41
25237	FESCHES-LE-CHATEL	0	00:00:00	11	00:13:38	oui	2	00:17:42	oui	5	00:13:01	oui	90	oui	00:12:47
25238	FESSEVILLERS	0	00:00:00	1	00:17:00	oui	0	00:00:00		0	00:00:00		10	oui	00:14:42
25239	FEULE	0	00:00:00	1	00:15:09	oui	0	00:00:00		0	00:00:00		8	oui	00:18:06
25241	FLAGEY	0	00:00:00	0	00:00:00		0	00:00:00		0	00:00:00		8	oui	00:13:30
25242	FLAGEY-RIGNEY	0	00:00:00	0	00:00:00		0	00:00:00		0	00:00:00		2	non	00:23:56
25243	FLANGEBOUCHE	1	00:04:03	13	00:10:36	oui	0	00:00:00		0	00:00:00		46	oui	00:12:59
25244	FLEUREY	0	00:00:00	0	00:00:00		0	00:00:00		0	00:00:00		4	oui	00:18:18
25245	FONTAIN	0	00:00:00	1	00:19:26	oui	0	00:00:00		0	00:00:00		21	oui	00:15:19
25246	FONTAINE-LES-CLERVAL	0	00:00:00	2	00:17:32	oui	0	00:00:00		0	00:00:00		24	oui	00:15:07
25247	FONTENELLE-MONTBY	0	00:00:00	0	00:00:00		0	00:00:00		0	00:00:00		2	oui	00:18:12
25249	FONTENOTTE	0	00:00:00	1	00:10:55	oui	0	00:00:00		0	00:00:00		2	oui	00:10:47
25250	FOUCHERANS	0	00:00:00	0	00:00:00		0	00:00:00		0	00:00:00		7	oui	00:17:46

Code INSEE	COMMUNE	OD					Moyens spécifiques						Total d'occurrence	CONFORMITE	Délai moyen
		PS		VTU		OD	EA (2012/2013)			SR (2012/2013)					
		Nbre	Délais	Nbre	Délais	Conformité	Nbre	Délais	Conformité	Nbre	Délais	Conformité			
25251	FOURBANNE	0	00:00:00	0	00:00:00		0	00:00:00		0	00:00:00		8	oui	00:12:09
25252	FOURCATIER-ET-MAISON-NEUVE	0	00:00:00	1	00:17:13	oui	0	00:00:00		0	00:00:00		5	oui	00:17:06
25253	FOURG	0	00:00:00	0	00:00:00		0	00:00:00		0	00:00:00		34	oui	00:23:24
25255	FOURNET-BLANCHEROCHE	0	00:00:00	0	00:00:00		0	00:00:00		1	00:24:43	oui	5	non	00:22:03
25288	FOURNETS-LUISANS	0	00:00:00	0	00:00:00		2	00:22:33	oui	5	00:24:04	oui	29	oui	00:14:10
25256	FRAMBOUHANS	0	00:00:00	2	00:11:48	oui	0	00:00:00		0	00:00:00		13	oui	00:13:28
25257	FRANEY	0	00:00:00	3	00:10:54	oui	0	00:00:00		0	00:00:00		27	oui	00:14:27
25258	FRANNOIS	0	00:00:00	3	00:10:06	non	0	00:00:00		1	00:11:00	oui	66	non	00:11:51
25259	FRASNE	0	00:00:00	9	00:12:37	oui	0	00:00:00		4	00:11:07	oui	76	oui	00:10:36
25261	FROIDEVAUX	0	00:00:00	1	00:18:29	oui	0	00:00:00		0	00:00:00		8	oui	00:18:40
25262	FUANS	0	00:00:00	4	00:20:30	oui	0	00:00:00		22	00:22:27	oui	68	oui	00:15:12
25263	GELLIN	0	00:00:00	0	00:00:00		0	00:00:00		0	00:00:00		28	oui	00:14:22
25264	GEMONVAL	0	00:00:00	0	00:00:00		0	00:00:00		0	00:00:00		5	non	00:17:47
25265	GENEUILLE	0	00:00:00	3	00:18:59	oui	0	00:00:00		0	00:00:00		33	non	00:19:36
25266	GENEY	0	00:00:00	0	00:00:00		0	00:00:00		0	00:00:00		11	oui	00:17:14
25267	GENNES	0	00:00:00	0	00:00:00		0	00:00:00		0	00:00:00		17	oui	00:15:15
25268	GERMEFONTAINE	0	00:00:00	0	00:00:00		0	00:00:00		0	00:00:00		8	oui	00:15:35
25269	GERMONDANS	0	00:00:00	0	00:00:00		0	00:00:00		0	00:00:00		4	oui	00:19:59
25270	GEVRESIN	0	00:00:00	0	00:00:00		0	00:00:00		0	00:00:00		11	non	00:18:57
25271	GILLEY	0	00:00:00	5	00:11:18	oui	1	00:20:23	oui	3	00:15:27	oui	52	oui	00:10:18
25273	GLAMONDANS	0	00:00:00	0	00:00:00		0	00:00:00		0	00:00:00		7	oui	00:14:40
25274	GLAY	0	00:00:00	2	00:13:43	oui	0	00:00:00		0	00:00:00		16	oui	00:15:42
25275	GLERE	1	00:28:32	0	00:00:00	oui	0	00:00:00		0	00:00:00		9	oui	00:23:29
25277	GONDENANS-LES-MOULINS	0	00:00:00	0	00:00:00		0	00:00:00		0	00:00:00		2	oui	00:11:37
25276	GONDENANS-MONTBY	0	00:00:00	0	00:00:00		0	00:00:00		0	00:00:00		5	oui	00:14:40
25278	GONSANS	0	00:00:00	0	00:00:00		0	00:00:00		0	00:00:00		18	oui	00:14:28
25279	GOUHELANS	0	00:00:00	0	00:00:00		0	00:00:00		0	00:00:00		2	oui	00:14:55
25280	GOUMOIS	0	00:00:00	0	00:00:00		0	00:00:00		0	00:00:00		16	non	00:22:56
25281	GOUX-LES-DAMBELIN	0	00:00:00	0	00:00:00		0	00:00:00		0	00:00:00		4	non	00:24:20
25282	GOUX-LES-USIERS	0	00:00:00	3	00:11:57	oui	0	00:00:00		8	00:15:45	oui	49	oui	00:12:52
25283	GOUX-SOUS-LANDET	0	00:00:00	0	00:00:00		0	00:00:00		0	00:00:00		2	non	00:20:19
25284	GRAND-CHARMONT	0	00:00:00	25	00:07:56	oui	10	00:13:15	oui	7	00:08:31	oui	268	oui	00:07:34
25285	GRAND'COMBE-CHATELEU	3	00:13:13	13	00:08:10	oui	0	00:00:00		1	00:10:14	oui	69	oui	00:09:43
25286	GRAND'COMBE-DES-BOIS	0	00:00:00	0	00:00:00		0	00:00:00		0	00:00:00		2	non	00:20:18
25287	GRANDFONTAINE	4	00:09:07	13	00:12:15	non	0	00:00:00		0	00:00:00		52	non	00:12:14
25289	GRANDFONTAINE-SUR-CREUSE	0	00:00:00	1	00:18:02	oui	0	00:00:00		0	00:00:00		3	oui	00:15:40
25293	GRANGES-NARBOZ	0	00:00:00	2	00:05:53	oui	0	00:00:00		2	00:06:59	oui	25	oui	00:08:52
25298	GROSBOIS	0	00:00:00	0	00:00:00		0	00:00:00		0	00:00:00		9	oui	00:14:58
25299	GUILLON-LES-BAINS	0	00:00:00	0	00:00:00		0	00:00:00		0	00:00:00		2	non	00:20:34
25300	GUYANS-DURNES	0	00:00:00	1	00:12:05	oui	0	00:00:00		0	00:00:00		19	oui	00:20:38
25301	GUYANS-VENNES	0	00:00:00	0	00:00:00		0	00:00:00		2	00:23:15	oui	17	oui	00:16:35
25302	HAUTEPIERRE-LE-CHATELET	0	00:00:00	2	00:19:43	oui	0	00:00:00		0	00:00:00		9	oui	00:21:20
25303	HAUTERIVE-LA-FRESSE	0	00:00:00	0	00:00:00		0	00:00:00		0	00:00:00		4	oui	00:15:33
25304	HERIMONCOURT	0	00:00:00	17	00:10:45	non	5	00:14:53	oui	6	00:14:52	oui	192	non	00:10:25
25309	HOUTAUD	0	00:00:00	2	00:07:51	oui	0	00:00:00		6	00:10:47	oui	66	oui	00:07:04
25310	HUASSE-MONTMARTIN	0	00:00:00	0	00:00:00		0	00:00:00		0	00:00:00		8	oui	00:13:43
25311	HYEMONDANS	0	00:00:00	0	00:00:00		0	00:00:00		0	00:00:00		12	non	00:20:05
25312	HYEVRE-MAGNY	0	00:00:00	0	00:00:00		0	00:00:00		0	00:00:00		3	oui	00:15:50
25313	HYEVRE-PAROISSE	0	00:00:00	1	00:21:14	oui	0	00:00:00		0	00:00:00		14	oui	00:17:03
25314	INDEVILLERS	0	00:00:00	0	00:00:00		0	00:00:00		1	00:23:31	oui	10	non	00:21:51
25316	ISSANS	0	00:00:00	0	00:00:00		0	00:00:00		0	00:00:00		7	oui	00:15:08
25317	JALLERANGE	1	00:21:48	2	00:20:45	oui	0	00:00:00		0	00:00:00		10	oui	00:21:37
25318	JOUGNE	0	00:00:00	6	00:19:28	oui	1	00:28:57	oui	9	00:17:40	oui	77	oui	00:17:07
25077	LA BOSSE	0	00:00:00	0	00:00:00		0	00:00:00		0	00:00:00		2	non	00:20:31
25092	LA BRETENIERE	0	00:00:00	1	00:19:07	oui	0	00:00:00		0	00:00:00		3	oui	00:17:43

Code INSEE	COMMUNE	OD					Moyens spécifiques						Total d'occurrence	CONFORMITE	Délai moyen
		PS		VTU		OD	EA (2012/2013)			SR (2012/2013)					
		Nbre	Délais	Nbre	Délais	Conformité	Nbre	Délais	Conformité	Nbre	Délais	Conformité			
25139	LA CHAUX	1	00:12:56	0	00:00:00	oui	0	00:00:00		0	00:00:00		32	oui	00:13:56
25148	LA CHENALOTTE	0	00:00:00	0	00:00:00		0	00:00:00		5	00:18:51	oui	25	oui	00:15:41
25152	LA CHEVILLOTTE	0	00:00:00	0	00:00:00		0	00:00:00		0	00:00:00		18	oui	00:17:42
25157	LA CLUSE-ET-MIJOUX	0	00:00:00	0	00:00:00		1	00:14:29	oui	16	00:13:15	oui	65	oui	00:12:37
25290	LA GRANGE	0	00:00:00	1	00:11:20	oui	0	00:00:00		0	00:00:00		16	oui	00:16:57
25347	LA LONGEVILLE (VERS GILLEY)	0	00:00:00	1	00:18:02	oui	0	00:00:00		2	00:18:11	oui	22	oui	00:13:26
25459	LA PLANEE	0	00:00:00	0	00:00:00		1	00:23:29	oui	0	00:00:00		11	oui	00:16:13
25470	LA PRETIERE	0	00:00:00	0	00:00:00		0	00:00:00		0	00:00:00		10	oui	00:17:42
25493	LA RIVIERE-DRUGEON	0	00:00:00	3	00:15:52	oui	0	00:00:00		2	00:14:15	oui	49	oui	00:13:31
25550	LA SOMMETTE	0	00:00:00	0	00:00:00		0	00:00:00		0	00:00:00		4	oui	00:12:58
25566	LA TOUR-DE-SCAY	0	00:00:00	0	00:00:00		0	00:00:00		0	00:00:00		4	non	00:21:11
25611	LA VEZE	0	00:00:00	0	00:00:00		0	00:00:00		0	00:00:00		14	oui	00:15:27
25319	LABERGEMENT-DU-NAVOIS	0	00:00:00	0	00:00:00		0	00:00:00		0	00:00:00		5	oui	00:15:54
25320	LABERGEMENT-SAINTE-MARIE	2	00:16:35	35	00:14:22	oui	0	00:00:00		12	00:21:04	oui	147	oui	00:16:16
25322	LAIRE	0	00:00:00	0	00:00:00		0	00:00:00		0	00:00:00		1	oui	00:17:06
25323	LAISSY	0	00:00:00	2	00:24:26	oui	1	00:21:08	oui	0	00:00:00		21	non	00:20:10
25324	LANANS	0	00:00:00	3	00:08:28	oui	0	00:00:00		0	00:00:00		9	oui	00:15:21
25325	LANDRESSE	0	00:00:00	2	00:17:34	oui	0	00:00:00		0	00:00:00		16	oui	00:17:47
25326	LANTENNE-VERTIERE	0	00:00:00	0	00:00:00		0	00:00:00		0	00:00:00		22	oui	00:15:42
25327	LANTHENANS	0	00:00:00	0	00:00:00		0	00:00:00		0	00:00:00		3	non	00:17:43
25328	LARNOD	0	00:00:00	2	00:14:59	oui	0	00:00:00		4	00:14:50	oui	29	oui	00:14:40
25329	LAVAL-LE-PRIEURE	0	00:00:00	0	00:00:00		0	00:00:00		0	00:00:00		2	non	00:22:29
25330	LAVANS-QUINGEY	0	00:00:00	0	00:00:00		0	00:00:00		0	00:00:00		14	oui	00:15:20
25331	LAVANS-VUILLAFANS	0	00:00:00	2	00:10:43	oui	0	00:00:00		0	00:00:00		10	oui	00:18:18
25332	LAVERNAY	0	00:00:00	6	00:14:16	oui	0	00:00:00		0	00:00:00		25	oui	00:14:15
25333	LAVIRON	0	00:00:00	1	00:16:55	oui	0	00:00:00		0	00:00:00		5	oui	00:13:12
25042	LE BARBOUX	0	00:00:00	0	00:00:00		0	00:00:00		0	00:00:00		5	oui	00:16:55
25050	LE BELIEU	0	00:00:00	0	00:00:00		0	00:00:00		4	00:16:48	oui	17	oui	00:16:21
25062	LE BIZOT	0	00:00:00	0	00:00:00		0	00:00:00		0	00:00:00		9	oui	00:18:08
25179	LE CROUZET	0	00:00:00	0	00:00:00		0	00:00:00		0	00:00:00		2	oui	00:16:22
25297	LE GRATTERIS	0	00:00:00	0	00:00:00		0	00:00:00		0	00:00:00		5	oui	00:16:59
25351	LE LUHIER	0	00:00:00	1	00:14:00	oui	0	00:00:00		4	00:22:27	oui	15	oui	00:22:17
25373	LE MEMONT	0	00:00:00	0	00:00:00		0	00:00:00		0	00:00:00		2	oui	00:15:40
25414	LE MOUTHEROT	0	00:00:00	2	00:16:01	oui	0	00:00:00		0	00:00:00		5	oui	00:16:40
25474	LE PUY	0	00:00:00	0	00:00:00		0	00:00:00		0	00:00:00		2	non	00:14:30
25512	LE RUSSEY	0	00:00:00	8	00:14:16	oui	0	00:00:00		4	00:17:17	oui	84	oui	00:13:26
25608	LE VERNY	0	00:00:00	0	00:00:00		0	00:00:00		0	00:00:00		3	non	
25215	L'ECOUVOTTE	0	00:00:00	0	00:00:00		0	00:00:00		0	00:00:00		2	non	00:18:42
25012	LES ALLIES	0	00:00:00	0	00:00:00		0	00:00:00		3	00:25:48	oui	11	oui	00:15:34
25091	LES BRESEUX	0	00:00:00	0	00:00:00		0	00:00:00		2	00:29:32	oui	12	oui	00:13:39
25160	LES COMBES	0	00:00:00	0	00:00:00		0	00:00:00		9	00:17:34	oui	36	oui	00:13:21
25213	LES ECORCES	0	00:00:00	0	00:00:00		1	00:17:08	oui	2	00:14:52	oui	15	oui	00:11:41
25240	LES FINS	0	00:00:00	5	00:13:20	oui	1	00:12:43	oui	10	00:12:52	oui	113	oui	00:11:20
25248	LES FONTENELLES	0	00:00:00	0	00:00:00		0	00:00:00		1	00:18:06	oui	19	oui	00:16:03
25254	LES FOURGS	4	00:10:44	26	00:10:46	oui	1	00:17:55	oui	3	00:11:39	oui	112	oui	00:13:22
25295	LES GRANGETTES	0	00:00:00	0	00:00:00		0	00:00:00		0	00:00:00		21	oui	00:19:09
25296	LES GRAS	2	00:08:45	8	00:11:04	oui	0	00:00:00		2	00:15:03	oui	56	oui	00:14:35
25307	LES HOPITAUX-NEUFS	0	00:00:00	1	00:13:22	oui	0	00:00:00		1	00:16:55	oui	28	oui	00:13:31
25308	LES HOPITAUX-VIEUX	0	00:00:00	1	00:11:23	oui	0	00:00:00		7	00:14:50	oui	26	oui	00:14:09
25458	LES PLAINS-ET-GRANDS-ESSARTS	0	00:00:00	0	00:00:00		0	00:00:00		1	00:20:21	oui	6	oui	00:18:39
25464	LES PONTETS	0	00:00:00	0	00:00:00		0	00:00:00		1	00:21:50	oui	13	oui	00:16:27
25138	LES TERRES-DE-CHAUX	0	00:00:00	0	00:00:00		0	00:00:00		0	00:00:00		10	non	00:19:27
25619	LES VILLEDIEU	0	00:00:00	1	00:15:31	oui	1	00:29:02	oui	0	00:00:00		6	oui	00:16:10
25334	LEVIER	0	00:00:00	8	00:15:49	oui	0	00:00:00		8	00:20:05	oui	127	oui	00:14:00
25305	L'HOPITAL-DU-GROSBOIS	0	00:00:00	11	00:14:10	oui	0	00:00:00		0	00:00:00		27	oui	00:15:27

SDACR III - ANNEXE 4 - TABLEAU GENERAL DE L'ANALYSE DE LA REPONSE OPERATIONNELLE DU DSIS25

Code INSEE	COMMUNE	OD					Moyens spécifiques						Total d'occurrence	CONFORMITE	Délai moyen
		PS		VTU		OD	EA (2012/2013)			SR (2012/2013)					
		Nbre	Délais	Nbre	Délais	Conformité	Nbre	Délais	Conformité	Nbre	Délais	Conformité			
25306	L'HOPITAL-SAINT-LIEFFROY	0	00:00:00	1	00:14:36	oui	0	00:00:00		0	00:00:00		5	oui	00:12:26
25335	LIEBVILLERS	0	00:00:00	1	00:11:43	oui	0	00:00:00		0	00:00:00		10	oui	00:11:32
25336	LIESLE	0	00:00:00	0	00:00:00		0	00:00:00		0	00:00:00		21	oui	00:17:30
25315	L'ISLE-SUR-LE-DOUBS	0	00:00:00	13	00:13:13	oui	3	00:25:31	oui	0	00:00:00		286	oui	00:11:55
25338	LIZINE	0	00:00:00	0	00:00:00		0	00:00:00		0	00:00:00		5	oui	00:17:06
25339	LODS	0	00:00:00	0	00:00:00		0	00:00:00		0	00:00:00		13	oui	00:21:24
25340	LOMBARD	0	00:00:00	0	00:00:00		0	00:00:00		0	00:00:00		2	oui	00:16:36
25341	LOMONT-SUR-CRETE	0	00:00:00	0	00:00:00		0	00:00:00		0	00:00:00		3	non	00:18:12
25342	LONGECHAUX	0	00:00:00	1	00:10:00	oui	0	00:00:00		0	00:00:00		5	oui	00:15:36
25343	LONGEMAISON	2	00:16:52	0	00:00:00	oui	0	00:00:00		0	00:00:00		11	oui	00:16:31
25344	LONGEVILLE-LES-RUSSEY	0	00:00:00	2	00:10:21	oui	0	00:00:00		0	00:00:00		8	oui	00:19:22
25345	LONGEVILLE-SUR-DOUBS	0	00:00:00	1	00:19:16	oui	1	00:21:37	oui	0	00:00:00		32	oui	00:16:36
25346	LONGEVILLE (VERS VUILLAFANS)	0	00:00:00	0	00:00:00		0	00:00:00		0	00:00:00		30	oui	00:20:08
25348	LONGEVILLES-MONT-D'OR	1	00:15:51	6	00:18:07	oui	0	00:00:00		1	00:18:50	oui	43	oui	00:17:20
25349	LORAY	0	00:00:00	3	00:17:32	oui	0	00:00:00		3	00:19:36	oui	31	oui	00:15:10
25350	LOUGRES	0	00:00:00	2	00:16:31	oui	1	00:19:06	oui	0	00:00:00		31	oui	00:14:56
25354	LUXIOL	0	00:00:00	0	00:00:00		0	00:00:00		0	00:00:00		8	oui	00:17:34
25355	MAGNY-CHATELARD	0	00:00:00	0	00:00:00		0	00:00:00		0	00:00:00		2	oui	00:18:43
25356	MAICHE	0	00:00:00	31	00:11:48	oui	5	00:12:46	oui	10	00:17:40	oui	260	oui	00:11:53
25357	MAISONS-DU-BOIS-LIEVREMONT	0	00:00:00	0	00:00:00		0	00:00:00		2	00:18:11	oui	20	oui	00:15:08
25359	MALANS	0	00:00:00	0	00:00:00		0	00:00:00		0	00:00:00		8	oui	00:15:57
25360	MALBRANS	0	00:00:00	0	00:00:00		0	00:00:00		0	00:00:00		16	non	00:20:37
25361	MALBUISSON	4	00:14:45	27	00:11:38	oui	0	00:00:00		2	00:17:30	oui	93	oui	00:13:53
25362	MALPAS	0	00:00:00	0	00:00:00		0	00:00:00		1	00:16:36	oui	10	oui	00:14:17
25364	MAMIROLLE	0	00:00:00	0	00:00:00		0	00:00:00		0	00:00:00		48	oui	00:15:53
25365	MANCENANS	0	00:00:00	0	00:00:00		0	00:00:00		0	00:00:00		10	oui	00:14:41
25366	MANCENANS-LIZERNE	0	00:00:00	1	00:18:28	oui	0	00:00:00		0	00:00:00		4	non	00:18:20
25367	MANDEURE	0	00:00:00	17	00:09:31	oui	3	00:13:09	oui	4	00:14:11	oui	213	non	00:09:33
25368	MARCHAUX	1	00:13:45	11	00:09:41	oui	0	00:00:00		0	00:00:00		43	oui	00:13:07
25369	MARVELISE	0	00:00:00	0	00:00:00		0	00:00:00		0	00:00:00		6	non	00:18:48
25370	MATHAY	0	00:00:00	5	00:10:01	non	0	00:00:00		7	00:17:04	oui	99	non	00:10:03
25371	MAZEROLLES-LE-SALIN	1	00:13:08	2	00:14:42	oui	0	00:00:00		0	00:00:00		6	oui	00:16:50
25372	MEDIERE	0	00:00:00	1	00:11:47	oui	0	00:00:00		0	00:00:00		13	oui	00:14:39
25374	MERCEY-LE-GRAND	0	00:00:00	0	00:00:00		0	00:00:00		0	00:00:00		12	oui	00:16:11
25375	MEREU-SOUS-MONTROND	0	00:00:00	1	00:20:12	oui	0	00:00:00		0	00:00:00		17	oui	00:16:53
25376	MEREU-VIEILLEY	0	00:00:00	0	00:00:00		0	00:00:00		0	00:00:00		4	oui	00:18:44
25377	MESANDANS	0	00:00:00	0	00:00:00		0	00:00:00		0	00:00:00		15	oui	00:15:47
25378	MESLIERES	0	00:00:00	1	00:04:27	oui	0	00:00:00		0	00:00:00		11	oui	00:12:24
25379	MESMAY	0	00:00:00	0	00:00:00		0	00:00:00		1	00:16:34	oui	3	oui	00:17:09
25380	METABIEF	0	00:00:00	2	00:17:26	oui	2	00:23:08	oui	3	00:21:02	oui	97	oui	00:16:05
25381	MISEREY-SALINES	4	00:19:16	21	00:14:14	non	0	00:00:00		0	00:00:00		99	non	00:13:39
25382	MONCEY	0	00:00:00	1	00:09:34	oui	0	00:00:00		0	00:00:00		33	oui	00:17:26
25383	MONCLEY	0	00:00:00	3	00:08:00	oui	0	00:00:00		0	00:00:00		29	oui	00:20:57
25384	MONDON	0	00:00:00	0	00:00:00		0	00:00:00		0	00:00:00		8	oui	00:15:54
25385	MONTAGNEY-SERVIGNEY	0	00:00:00	0	00:00:00		0	00:00:00		0	00:00:00		6	oui	00:14:31
25386	MONTANCY	0	00:00:00	1	00:19:00	oui	0	00:00:00		0	00:00:00		8	oui	00:23:00
25387	MONTANDON	0	00:00:00	2	00:13:06	oui	0	00:00:00		1	00:13:01	oui	20	oui	00:14:52
25388	MONTBELIARD	0	00:00:00	283	00:09:27	oui	44	00:10:38	oui	51	00:09:28	oui	2068	oui	00:08:17
25389	MONTBELIARDOT	0	00:00:00	0	00:00:00		0	00:00:00		0	00:00:00		2	non	
25390	MONTBENOIT	0	00:00:00	1	00:12:15	oui	1	00:25:35	oui	2	00:16:41	oui	23	oui	00:15:34
25391	MONT-DE-LAVAL	0	00:00:00	0	00:00:00		0	00:00:00		3	00:23:14	oui	12	oui	00:19:10
25392	MONT-DE-VOUGNEY	0	00:00:00	1	00:18:43	oui	1	00:15:29	oui	0	00:00:00		8	oui	00:18:13
25393	MONTECHEROUX	0	00:00:00	12	00:12:18	oui	0	00:00:00		0	00:00:00		31	oui	00:14:53
25394	MONTENOIS	0	00:00:00	3	00:19:21	oui	2	00:22:32	oui	0	00:00:00		49	non	00:18:49
25395	MONTFAUCON	0	00:00:00	1	00:14:47	non	0	00:00:00		0	00:00:00		34	non	00:14:47

Code INSEE	COMMUNE	OD					Moyens spécifiques							Total d'occurrence	CONFORMITE	Délai moyen
		PS		VTU		OD	EA (2012/2013)			SR (2012/2013)						
		Nbre	Délais	Nbre	Délais	Conformité	Nbre	Délais	Conformité	Nbre	Délais	Conformité				
25397	MONTFERRAND-LE-CHATEAU	6	00:20:21	17	00:12:56	non	0	00:00:00		0	00:00:00		85	non	00:12:13	
25398	MONTFLOVIN	0	00:00:00	0	00:00:00		0	00:00:00		0	00:00:00		7	oui	00:17:14	
25399	MONTFORT	0	00:00:00	1	00:22:40	oui	0	00:00:00		0	00:00:00		11	oui	00:18:03	
25400	MONTGESOYE	0	00:00:00	2	00:17:17	oui	0	00:00:00		0	00:00:00		15	oui	00:17:23	
25401	MONTIVERNAGE	0	00:00:00	0	00:00:00		0	00:00:00		0	00:00:00		6	oui	00:19:05	
25402	MONTJOIE-LE-CHATEAU	0	00:00:00	0	00:00:00		0	00:00:00		0	00:00:00		3	oui	00:19:46	
25403	MONTLEBON	0	00:00:00	3	00:12:55	oui	1	00:13:11	oui	3	00:11:22	oui	61	oui	00:10:01	
25404	MONTMAHOUX	0	00:00:00	0	00:00:00		0	00:00:00		0	00:00:00		3	oui	00:21:20	
25405	MONTPERREUX	0	00:00:00	0	00:00:00		0	00:00:00		5	00:18:03	oui	38	oui	00:14:57	
25406	MONTROND-LE-CHATEAU	0	00:00:00	0	00:00:00		0	00:00:00		0	00:00:00		4	oui	00:19:58	
25408	MONTUSSAINT	0	00:00:00	0	00:00:00		0	00:00:00		0	00:00:00		9	oui	00:17:00	
25410	MORRE	0	00:00:00	2	00:14:08	non	0	00:00:00		2	00:11:35	oui	43	non	00:12:47	
25411	MORTEAU	0	00:00:00	33	00:11:03	oui	6	00:10:50	oui	7	00:11:10	oui	393	oui	00:08:12	
25413	MOUTHE	0	00:00:00	4	00:12:32	oui	0	00:00:00		2	00:10:38	oui	55	oui	00:11:28	
25415	MOUTHIER-HAUTE-PIERRE	1	00:23:53	13	00:17:09	oui	0	00:00:00		1	00:24:00	oui	44	non	00:22:07	
25416	MYON	0	00:00:00	0	00:00:00		0	00:00:00		0	00:00:00		5	non	00:30:28	
25417	NAISEY-LES-GRANGES	0	00:00:00	0	00:00:00		0	00:00:00		0	00:00:00		14	oui	00:15:07	
25418	NANCRAY	0	00:00:00	0	00:00:00		0	00:00:00		0	00:00:00		35	oui	00:13:28	
25419	NANS	0	00:00:00	0	00:00:00		0	00:00:00		0	00:00:00		6	oui	00:12:21	
25420	NANS-SOUS-SAINTE-ANNE	0	00:00:00	0	00:00:00		0	00:00:00		0	00:00:00		10	oui	00:17:19	
25421	NARBIEF	0	00:00:00	1	00:17:42	oui	0	00:00:00		0	00:00:00		4	oui	00:15:41	
25422	NEUCHATEL-URTIERE	0	00:00:00	0	00:00:00		0	00:00:00		0	00:00:00		11	oui	00:13:03	
25424	NODS	1	00:16:29	9	00:14:00	oui	0	00:00:00		0	00:00:00		38	oui	00:16:31	
25425	NOEL-CERNEUX	0	00:00:00	1	00:14:25	oui	0	00:00:00		0	00:00:00		17	oui	00:16:25	
25426	NOIREFONTAINE	0	00:00:00	1	00:07:54	oui	0	00:00:00		0	00:00:00		16	oui	00:16:19	
25427	NOIRONTE	1	00:09:42	3	00:09:23	oui	0	00:00:00		0	00:00:00		15	oui	00:17:23	
25428	NOMMAY	0	00:00:00	1	00:07:32	oui	0	00:00:00		2	00:11:03	oui	43	non	00:09:23	
25429	NOVILLARS	0	00:00:00	7	00:14:08	oui	0	00:00:00		0	00:00:00		82	oui	00:11:52	
25430	OLLANS	0	00:00:00	0	00:00:00		0	00:00:00		0	00:00:00		2	non	00:22:40	
25431	ONANS	0	00:00:00	0	00:00:00		0	00:00:00		0	00:00:00		12	non	00:20:14	
25432	ORCHAMPS-VENNES	0	00:00:00	9	00:13:23	oui	1	00:25:17	oui	0	00:00:00		83	oui	00:11:20	
25433	ORGEANS-BLANCHEFONTAINE	0	00:00:00	0	00:00:00		0	00:00:00		0	00:00:00		2	oui	00:18:00	
25434	ORNANS	0	00:00:00	21	00:15:50	oui	1	00:14:42	oui	1	00:16:13	oui	226	oui	00:14:23	
25435	ORSANS	0	00:00:00	0	00:00:00		0	00:00:00		1	00:23:17	oui	21	oui	00:18:30	
25436	ORVE	0	00:00:00	0	00:00:00		0	00:00:00		0	00:00:00		3	oui	00:14:49	
25437	OSSE	0	00:00:00	1	00:23:32	oui	0	00:00:00		0	00:00:00		17	oui	00:18:29	
25438	OSSELLE	0	00:00:00	1	00:12:13	oui	0	00:00:00		0	00:00:00		15	oui	00:12:18	
25439	OUGNEY-DOUVOT	0	00:00:00	1	00:17:19	oui	0	00:00:00		0	00:00:00		13	non	00:20:23	
25440	OUHANS	1	00:07:47	9	00:07:37	oui	1	00:20:55	oui	1	00:11:33	oui	39	oui	00:13:18	
25441	OUVANS	0	00:00:00	1	00:10:15	oui	0	00:00:00		0	00:00:00		15	oui	00:21:12	
25442	OYE-ET-PALLET	0	00:00:00	3	00:11:27	oui	0	00:00:00		6	00:10:39	oui	28	oui	00:10:37	
25443	PALANTINE	0	00:00:00	0	00:00:00		0	00:00:00		0	00:00:00		2	oui	00:15:30	
25444	PALISE	0	00:00:00	0	00:00:00		0	00:00:00		0	00:00:00		2	oui	00:14:39	
25445	PAROY	0	00:00:00	0	00:00:00		0	00:00:00		0	00:00:00		3	oui	00:17:11	
25446	PASSAVANT	0	00:00:00	8	00:13:50	oui	0	00:00:00		0	00:00:00		41	oui	00:15:37	
25447	PASSONFONTAINE	1	00:14:16	4	00:13:15	oui	0	00:00:00		0	00:00:00		38	oui	00:21:37	
25448	PELOUSEY	1	00:10:17	9	00:10:24	non	0	00:00:00		0	00:00:00		35	non	00:12:53	
25449	PESEUX	0	00:00:00	1	00:18:47	oui	0	00:00:00		0	00:00:00		15	oui	00:22:43	
25450	PESSANS	0	00:00:00	0	00:00:00		0	00:00:00		0	00:00:00		5	oui	00:16:01	
25451	PETITE-CHAUX	0	00:00:00	0	00:00:00		0	00:00:00		0	00:00:00		6	oui	00:14:25	
25452	PIERREFONTAINE-LES-BLAMONT	2	00:14:58	14	00:11:28	oui	0	00:00:00		2	00:22:39	oui	49	oui	00:17:06	
25453	PIERREFONTAINE-LES-VARANS	0	00:00:00	4	00:12:38	oui	0	00:00:00		0	00:00:00		62	oui	00:11:33	
25454	PIREY	4	00:18:44	29	00:10:29	non	0	00:00:00		0	00:00:00		100	non	00:10:30	
25455	PLACEY	1	00:12:17	1	00:12:03	oui	0	00:00:00		0	00:00:00		9	oui	00:13:42	
25456	PLAIMBOIS-DU-MIROIR	0	00:00:00	0	00:00:00		0	00:00:00		0	00:00:00		2	non		

Code INSEE	COMMUNE	OD					Moyens spécifiques						Total d'occurrence	CONFORMITE	Délai moyen
		PS		VTU		OD	EA (2012/2013)			SR (2012/2013)					
		Nbre	Délais	Nbre	Délais	Conformité	Nbre	Délais	Conformité	Nbre	Délais	Conformité			
25457	PLAIMBOIS-VENNES	0	00:00:00	0	00:00:00		0	00:00:00		0	00:00:00		5	non	00:20:17
25460	POINTVILLERS	0	00:00:00	0	00:00:00		0	00:00:00		1	00:16:12	oui	7	oui	00:16:34
25461	POMPIERRE-SUR-DOUBS	0	00:00:00	0	00:00:00		0	00:00:00		0	00:00:00		24	oui	00:14:25
25462	PONTARLIER	0	00:00:00	177	00:08:19	oui	27	00:11:19	oui	31	00:08:17	oui	1353	oui	00:06:28
25463	PONT-DE-ROIDE	0	00:00:00	25	00:14:08	oui	5	00:20:55	oui	1	00:10:15	oui	269	oui	00:12:14
25465	PONT-LES-MOULINS	0	00:00:00	0	00:00:00		0	00:00:00		1	00:12:42	oui	25	oui	00:17:00
25466	POUILLEY-FRANCAIS	0	00:00:00	2	00:13:14	oui	0	00:00:00		1	00:12:03	oui	15	oui	00:11:44
25467	POUILLEY-LES-VIGNES	3	00:08:58	38	00:08:08	oui	0	00:00:00		0	00:00:00		104	non	00:09:12
25468	POULIGNY-LUSANS	0	00:00:00	7	00:13:26	oui	0	00:00:00		0	00:00:00		69	oui	00:20:52
25469	PRESENTEVILLERS	0	00:00:00	3	00:14:19	oui	0	00:00:00		0	00:00:00		14	oui	00:12:35
25471	PROVENCHERE	0	00:00:00	2	00:11:42	oui	0	00:00:00		0	00:00:00		13	oui	00:14:23
25472	PUESSANS	0	00:00:00	0	00:00:00		0	00:00:00		0	00:00:00		2	oui	00:13:29
25473	PUGEY	0	00:00:00	2	00:16:02	oui	0	00:00:00		2	00:13:46	oui	13	oui	00:18:34
25475	QUINGEY	0	00:00:00	6	00:14:29	oui	0	00:00:00		0	00:00:00		83	oui	00:11:53
25476	RAHON	0	00:00:00	1	00:12:37	oui	0	00:00:00		0	00:00:00		4	oui	00:11:42
25477	RANCENAY	0	00:00:00	0	00:00:00		0	00:00:00		0	00:00:00		7	oui	00:17:24
25478	RANDEVILLERS	0	00:00:00	0	00:00:00		0	00:00:00		0	00:00:00		5	oui	00:17:17
25479	RANG	0	00:00:00	1	00:09:56	oui	0	00:00:00		0	00:00:00		16	oui	00:14:50
25480	RANTECHAUX	0	00:00:00	0	00:00:00		0	00:00:00		0	00:00:00		8	oui	00:15:47
25481	RAYNANS	0	00:00:00	0	00:00:00		0	00:00:00		2	00:21:32	oui	8	oui	00:18:20
25482	RECOLOGNE	1	00:11:48	10	00:08:30	oui	0	00:00:00		0	00:00:00		59	oui	00:17:50
25483	RECUFOZ	0	00:00:00	0	00:00:00		0	00:00:00		0	00:00:00		4	oui	00:16:58
25485	REMONDANS-VAIVRE	0	00:00:00	0	00:00:00		0	00:00:00		0	00:00:00		7	oui	00:14:43
25486	REMORAY-BOUJEONS	0	00:00:00	8	00:17:17	oui	0	00:00:00		0	00:00:00		27	oui	00:18:57
25487	RENEDALE	0	00:00:00	0	00:00:00		0	00:00:00		0	00:00:00		4	oui	00:20:47
25488	RENNES-SUR-LOUE	0	00:00:00	1	00:17:19	oui	0	00:00:00		0	00:00:00		11	oui	00:19:23
25489	REUGNEY	0	00:00:00	1	00:20:19	oui	0	00:00:00		0	00:00:00		11	oui	00:14:10
25490	RIGNEY	0	00:00:00	0	00:00:00		0	00:00:00		0	00:00:00		11	oui	00:19:32
25491	RIGNOSOT	0	00:00:00	0	00:00:00		0	00:00:00		0	00:00:00		2	oui	00:14:15
25492	RILLANS	0	00:00:00	0	00:00:00		0	00:00:00		0	00:00:00		5	oui	00:17:16
25494	ROCHEJEAN	2	00:14:55	7	00:13:27	oui	0	00:00:00		3	00:19:46	oui	37	oui	00:16:36
25496	ROCHE-LES-CLERVAL	0	00:00:00	0	00:00:00		0	00:00:00		0	00:00:00		10	oui	00:15:35
25495	ROCHE-LEZ-BEAUPRE	0	00:00:00	6	00:10:04	oui	0	00:00:00		1	00:07:18	oui	84	oui	00:09:52
25497	ROCHES-LES-BLAMONT	3	00:12:23	6	00:11:04	oui	0	00:00:00		1	00:18:01	oui	27	oui	00:12:35
25498	ROGNON	0	00:00:00	0	00:00:00		0	00:00:00		0	00:00:00		2	oui	00:16:37
25499	ROMAIN	0	00:00:00	0	00:00:00		0	00:00:00		0	00:00:00		6	oui	00:14:53
25500	RONCHAUX	0	00:00:00	0	00:00:00		0	00:00:00		0	00:00:00		5	oui	00:16:19
25501	RONDEFONTAINE	0	00:00:00	1	00:20:00	oui	0	00:00:00		0	00:00:00		14	oui	00:17:27
25502	ROSET-FLUANS	0	00:00:00	0	00:00:00		0	00:00:00		0	00:00:00		24	oui	00:14:07
25503	ROSIERES-SUR-BARBECHE	0	00:00:00	0	00:00:00		0	00:00:00		0	00:00:00		15	oui	00:21:02
25504	ROSUREUX	1	00:15:53	2	00:13:42	oui	0	00:00:00		0	00:00:00		7	non	00:20:38
25505	ROUGEMONT	0	00:00:00	5	00:10:50	oui	0	00:00:00		0	00:00:00		76	oui	00:12:48
25506	ROUGEMONTOT	0	00:00:00	0	00:00:00		0	00:00:00		0	00:00:00		2	oui	
25507	ROUHE	0	00:00:00	1	00:17:20	oui	0	00:00:00		0	00:00:00		5	non	00:20:10
25508	ROULANS	0	00:00:00	0	00:00:00		0	00:00:00		0	00:00:00		31	oui	00:12:52
25509	ROUTELE	0	00:00:00	0	00:00:00		0	00:00:00		2	00:10:15	oui	13	oui	00:12:51
25510	RUFFEY-LE-CHATEAU	0	00:00:00	3	00:11:56	oui	0	00:00:00		0	00:00:00		16	oui	00:17:02
25511	RUREY	0	00:00:00	0	00:00:00		0	00:00:00		0	00:00:00		6	non	00:21:04
25514	SAINT-ANTOINE	0	00:00:00	2	00:17:47	oui	0	00:00:00		4	00:17:12	oui	30	oui	00:16:40
25513	SAINTE-ANNE	0	00:00:00	0	00:00:00		0	00:00:00		0	00:00:00		2	non	00:28:04
25515	SAINTE-COLOMBE	0	00:00:00	0	00:00:00		0	00:00:00		0	00:00:00		22	oui	00:11:16
25523	SAINTE-MARIE	0	00:00:00	0	00:00:00		0	00:00:00		1	00:16:36	oui	20	oui	00:18:08
25526	SAINTE-SUZANNE	0	00:00:00	7	00:11:31	non	3	00:11:41	oui	3	00:10:04	oui	78	non	00:09:40
25516	SAINT-GEORGES-ARMONT	0	00:00:00	1	00:15:58	oui	0	00:00:00		0	00:00:00		4	oui	00:14:38
25517	SAINT-GORGON-MAIN	0	00:00:00	8	00:11:24	oui	0	00:00:00		2	00:28:15	oui	33	oui	00:12:05

Code INSEE	COMMUNE	OD					Moyens spécifiques						Total d'occurrence	CONFORMITE	Délai moyen
		PS		VTU		OD	EA (2012/2013)			SR (2012/2013)					
		Nbre	Délais	Nbre	Délais	Conformité	Nbre	Délais	Conformité	Nbre	Délais	Conformité			
25518	SAINT-HILAIRE	0	00:00:00	0	00:00:00		0	00:00:00		0	00:00:00		7	oui	00:18:54
25519	SAINT-HIPPOLYTE	0	00:00:00	6	00:13:22	oui	1	00:33:27	oui	2	00:16:29	oui	106	oui	00:11:18
25520	SAINT-JUAN	0	00:00:00	2	00:23:50	oui	0	00:00:00		0	00:00:00		23	oui	00:18:13
25521	SAINT-JULIEN-LES-MONTBELIARD	0	00:00:00	0	00:00:00		0	00:00:00		0	00:00:00		7	oui	00:15:56
25522	SAINT-JULIEN-LES-RUSSEY	0	00:00:00	0	00:00:00		0	00:00:00		0	00:00:00		8	oui	00:17:32
25524	SAINT-MAURICE-COLOMBIER	0	00:00:00	3	00:26:09	oui	0	00:00:00		1	00:17:29	oui	38	oui	00:18:24
25525	SAINT-POINT-LAC	3	00:16:10	0	00:00:00	oui	0	00:00:00		1	00:16:20	oui	24	oui	00:15:43
25527	SAINT-VIT	0	00:00:00	13	00:15:50	oui	0	00:00:00		1	00:20:26	oui	245	oui	00:08:56
25528	SAMSON	0	00:00:00	0	00:00:00		0	00:00:00		1	00:16:18	oui	10	oui	00:17:22
25529	SANCEY-LE-GRAND	0	00:00:00	9	00:11:55	oui	0	00:00:00		0	00:00:00		64	oui	00:10:36
25530	SANCEY-LE-LONG	0	00:00:00	0	00:00:00		0	00:00:00		0	00:00:00		14	oui	00:10:05
25531	SANTOICHE	0	00:00:00	0	00:00:00		0	00:00:00		0	00:00:00		6	oui	00:16:02
25532	SAONE	0	00:00:00	6	00:11:12	oui	0	00:00:00		0	00:00:00		119	oui	00:13:05
25533	SARAZ	0	00:00:00	0	00:00:00		0	00:00:00		0	00:00:00		2	non	00:24:50
25534	SARRAGEOIS	0	00:00:00	0	00:00:00		0	00:00:00		0	00:00:00		8	oui	00:15:15
25535	SAULES	1	00:19:15	2	00:17:27	oui	0	00:00:00		0	00:00:00		23	oui	00:21:28
25536	SAUVAGNEY	0	00:00:00	4	00:11:47	oui	0	00:00:00		0	00:00:00		9	oui	00:14:01
25537	SCEY-MAISIERES	0	00:00:00	0	00:00:00		0	00:00:00		1	00:12:32	oui	16	oui	00:17:29
25538	SECHIN	0	00:00:00	0	00:00:00		0	00:00:00		0	00:00:00		7	oui	00:11:27
25539	SELONCOURT	0	00:00:00	11	00:10:00	non	4	00:11:35	oui	9	00:16:43	oui	229	non	00:09:56
25540	SEMONDANS	0	00:00:00	0	00:00:00		0	00:00:00		0	00:00:00		9	oui	00:19:25
25541	SEPTFONTAINES	0	00:00:00	1	00:13:17	oui	0	00:00:00		1	00:24:56	oui	13	oui	00:14:05
25542	SERRE-LES-SAPINS	2	00:14:33	14	00:09:18	oui	0	00:00:00		0	00:00:00		51	non	00:10:31
25544	SERVIN	0	00:00:00	6	00:07:00	oui	0	00:00:00		0	00:00:00		27	oui	00:14:20
25545	SILLEY-AMANCEY	0	00:00:00	0	00:00:00		0	00:00:00		0	00:00:00		4	oui	00:12:17
25546	SILLEY-BLEFOND	0	00:00:00	2	00:10:53	oui	0	00:00:00		0	00:00:00		6	oui	00:13:25
25547	SOCHAUX	0	00:00:00	65	00:09:43	oui	14	00:12:43	oui	9	00:11:00	oui	398	oui	00:08:00
25548	SOLEMONT	0	00:00:00	0	00:00:00		0	00:00:00		0	00:00:00		5	non	00:20:34
25549	SOMBACOUR	0	00:00:00	1	00:09:18	oui	0	00:00:00		1	00:07:22	oui	23	oui	00:10:31
25551	SOULCE-CERNAY	0	00:00:00	0	00:00:00		0	00:00:00		0	00:00:00		12	oui	00:16:33
25552	SOURANS	0	00:00:00	1	00:24:48	oui	0	00:00:00		0	00:00:00		29	oui	00:18:18
25553	SOYE	0	00:00:00	2	00:18:56	oui	0	00:00:00		0	00:00:00		14	non	00:18:43
25554	SURMONT	0	00:00:00	0	00:00:00		0	00:00:00		0	00:00:00		3	oui	00:14:25
25555	TAILLECOURT	0	00:00:00	0	00:00:00		2	00:16:22	oui	3	00:07:51	oui	42	oui	00:08:17
25556	TALLANS	0	00:00:00	0	00:00:00		0	00:00:00		0	00:00:00		2	oui	00:18:13
25557	TALLENAY	0	00:00:00	0	00:00:00		0	00:00:00		0	00:00:00		3	oui	00:17:54
25558	TARCENAY	0	00:00:00	0	00:00:00		0	00:00:00		1	00:17:15	oui	21	oui	00:16:05
25559	THIEBOUHANS	0	00:00:00	1	00:13:05	oui	0	00:00:00		0	00:00:00		6	oui	00:13:43
25560	THISE	0	00:00:00	5	00:07:51	oui	0	00:00:00		2	00:07:09	oui	102	oui	00:08:10
25561	THORAISE	0	00:00:00	9	00:08:43	oui	0	00:00:00		0	00:00:00		43	oui	00:16:05
25562	THULAY	0	00:00:00	0	00:00:00		0	00:00:00		0	00:00:00		5	oui	00:16:16
25563	THUREY-LE-MONT	0	00:00:00	1	00:18:01	oui	0	00:00:00		0	00:00:00		10	oui	00:15:33
25564	TORPES	0	00:00:00	8	00:11:15	oui	0	00:00:00		0	00:00:00		41	oui	00:14:34
25565	TOUILLON-ET-LOULETEL	0	00:00:00	0	00:00:00		0	00:00:00		4	00:13:22	oui	14	oui	00:13:07
25567	TOURNANS	0	00:00:00	0	00:00:00		0	00:00:00		0	00:00:00		9	oui	00:17:33
25569	TREPOT	0	00:00:00	0	00:00:00		0	00:00:00		0	00:00:00		20	non	00:22:54
25570	TRESSANDANS	0	00:00:00	1	00:10:57	oui	0	00:00:00		0	00:00:00		3	oui	00:11:19
25571	TREVILLERS	0	00:00:00	2	00:17:57	oui	0	00:00:00		3	00:12:50	oui	15	oui	00:15:12
25572	TROUVANS	0	00:00:00	0	00:00:00		0	00:00:00		0	00:00:00		3	oui	00:13:27
25573	URTIERE	0	00:00:00	0	00:00:00		0	00:00:00		0	00:00:00		0	oui	
25574	UZELLE	0	00:00:00	0	00:00:00		0	00:00:00		0	00:00:00		6	non	00:19:56
25575	VAIRE-ARCIER	0	00:00:00	0	00:00:00		0	00:00:00		0	00:00:00		10	oui	00:13:32
25576	VAIRE-LE-PETIT	0	00:00:00	0	00:00:00		0	00:00:00		0	00:00:00		3	oui	00:13:44
25578	VALDAHON	0	00:00:00	13	00:15:20	oui	0	00:00:00		2	00:11:51	oui	292	oui	00:12:34
25579	VAL-DE-ROULANS	0	00:00:00	0	00:00:00		0	00:00:00		0	00:00:00		3	oui	00:15:50

Code INSEE	COMMUNE	OD					Moyens spécifiques						Total d'occurrence	CONFORMITE	Délai moyen
		PS		VTU		OD	EA (2012/2013)			SR (2012/2013)					
		Nbre	Délais	Nbre	Délais	Conformité	Nbre	Délais	Conformité	Nbre	Délais	Conformité			
25580	VALENTIGNEY	0	00:00:00	19	00:07:55	oui	21	00:12:14	oui	19	00:14:20	oui	485	oui	00:08:28
25582	VALLEROY	0	00:00:00	0	00:00:00		0	00:00:00		0	00:00:00		2	oui	00:15:18
25583	VALONNE	0	00:00:00	0	00:00:00		0	00:00:00		0	00:00:00		10	oui	00:18:05
25584	VALOREILLE	0	00:00:00	0	00:00:00		0	00:00:00		1	00:29:59	oui	6	non	00:19:48
25585	VANCLANS	0	00:00:00	0	00:00:00		0	00:00:00		0	00:00:00		2	oui	00:18:27
25586	VANDONCOURT	0	00:00:00	4	00:14:27	oui	0	00:00:00		0	00:00:00		31	oui	00:16:05
25587	VAUCHAMPS	0	00:00:00	0	00:00:00		0	00:00:00		0	00:00:00		3	oui	00:10:43
25588	VAUCLUSE	0	00:00:00	1	00:12:08	oui	0	00:00:00		0	00:00:00		6	oui	00:19:00
25589	VAUCLUSOTTE	0	00:00:00	0	00:00:00		0	00:00:00		0	00:00:00		6	oui	00:17:51
25590	VAUDRIVILLERS	0	00:00:00	0	00:00:00		0	00:00:00		0	00:00:00		4	oui	00:21:20
25591	VAUFREY	0	00:00:00	0	00:00:00		0	00:00:00		0	00:00:00		8	oui	00:18:06
25592	VAUX-ET-CHANTEGRUE	2	00:20:08	0	00:00:00	oui	0	00:00:00		4	00:21:01	oui	33	oui	00:19:35
25593	VAUX-LES-PRES	0	00:00:00	0	00:00:00		0	00:00:00		0	00:00:00		9	oui	00:18:22
25594	VELESMES-ESSARTS	0	00:00:00	0	00:00:00		0	00:00:00		0	00:00:00		12	oui	00:11:30
25595	VELLEROT-LES-BELVOIR	0	00:00:00	0	00:00:00		0	00:00:00		0	00:00:00		3	oui	00:12:26
25596	VELLEROT-LES-VERCEL	0	00:00:00	0	00:00:00		0	00:00:00		0	00:00:00		2	oui	00:19:01
25597	VELLEVANS	0	00:00:00	6	00:09:43	oui	0	00:00:00		0	00:00:00		28	oui	00:18:58
25598	VENISE	0	00:00:00	1	00:13:48	oui	0	00:00:00		0	00:00:00		9	oui	00:13:00
25599	VENNANS	0	00:00:00	0	00:00:00		0	00:00:00		0	00:00:00		6	non	00:19:15
25600	VENNES	0	00:00:00	0	00:00:00		0	00:00:00		0	00:00:00		5	oui	00:12:06
25601	VERCEL-VILLEDIEU-LE-CAMP	0	00:00:00	8	00:13:30	oui	0	00:00:00		0	00:00:00		90	oui	00:12:30
25602	VERGRANNE	0	00:00:00	0	00:00:00		0	00:00:00		0	00:00:00		3	oui	00:17:42
25604	VERNE	0	00:00:00	0	00:00:00		0	00:00:00		0	00:00:00		4	non	00:19:28
25605	VERNIERFONTAINE	1	00:13:47	6	00:12:41	oui	0	00:00:00		0	00:00:00		24	oui	00:14:17
25607	VERNOIS-LES-BELVOIR	0	00:00:00	0	00:00:00		0	00:00:00		0	00:00:00		3	oui	00:17:07
25609	VERRIERES-DE-JOUX	1	00:11:25	1	00:13:56	oui	0	00:00:00		0	00:00:00		17	oui	00:14:41
25610	VERRIERES-DU-GROSBOIS	0	00:00:00	1	00:11:08	oui	0	00:00:00		0	00:00:00		5	oui	00:15:16
25612	VIEILLEY	0	00:00:00	0	00:00:00		0	00:00:00		0	00:00:00		15	oui	00:17:54
25613	VIETHOEY	0	00:00:00	0	00:00:00		0	00:00:00		0	00:00:00		6	oui	00:16:46
25614	VIEUX-CHARMONT	0	00:00:00	9	00:10:20	non	0	00:00:00		4	00:09:51	oui	113	non	00:10:20
25615	VILLARS-LES-BLAMONT	0	00:00:00	4	00:12:46	oui	0	00:00:00		1	00:22:35	oui	21	oui	00:18:39
25616	VILLARS-SAINT-GEORGES	0	00:00:00	0	00:00:00		0	00:00:00		0	00:00:00		13	oui	00:21:08
25617	VILLARS-SOUS-DAMPJOUX	0	00:00:00	0	00:00:00		0	00:00:00		0	00:00:00		10	oui	00:15:05
25618	VILLARS-SOUS-ECOT	0	00:00:00	0	00:00:00		0	00:00:00		3	00:15:43	oui	25	oui	00:17:09
25620	VILLE-DU-PONT	1	00:17:04	0	00:00:00	oui	0	00:00:00		5	00:14:59	oui	24	oui	00:15:18
25621	VILLENEUVE-D'AMONT	0	00:00:00	0	00:00:00		0	00:00:00		0	00:00:00		29	non	
25622	VILLERS-BUZON	0	00:00:00	0	00:00:00		0	00:00:00		0	00:00:00		6	oui	00:16:07
25623	VILLERS-CHIEF	0	00:00:00	1	00:18:10	oui	0	00:00:00		0	00:00:00		7	oui	00:14:04
25624	VILLERS-GRELOT	0	00:00:00	0	00:00:00		0	00:00:00		0	00:00:00		1	non	00:11:33
25625	VILLERS-LA-COMBE	0	00:00:00	0	00:00:00		0	00:00:00		0	00:00:00		4	oui	00:13:37
25321	VILLERS-LE-LAC	0	00:00:00	15	00:13:32	oui	2	00:16:31	oui	15	00:16:01	oui	200	oui	00:12:49
25626	VILLERS-SAINT-MARTIN	0	00:00:00	0	00:00:00		0	00:00:00		0	00:00:00		9	oui	00:19:22
25627	VILLERS-SOUS-CHALAMONT	0	00:00:00	4	00:18:50	oui	0	00:00:00		1	00:24:51	oui	18	oui	00:20:50
25628	VILLERS-SOUS-MONTROND	0	00:00:00	1	00:17:20	oui	0	00:00:00		0	00:00:00		7	non	00:17:00
25629	VOILLANS	0	00:00:00	0	00:00:00		0	00:00:00		0	00:00:00		2	oui	00:18:41
25630	VOIRES	0	00:00:00	0	00:00:00		0	00:00:00		0	00:00:00		11	oui	00:17:42
25631	VORGES-LES-PINS	0	00:00:00	8	00:11:52	oui	0	00:00:00		0	00:00:00		40	oui	00:19:46
25632	VOUJEAUCOURT	0	00:00:00	4	00:10:00	non	0	00:00:00		21	00:10:47	oui	178	non	00:09:42
25633	VUILLAFANS	0	00:00:00	0	00:00:00		0	00:00:00		0	00:00:00		44	oui	00:17:29
25634	VUILLECIN	0	00:00:00	2	00:17:54	oui	0	00:00:00		7	00:09:27	oui	30	oui	00:08:37
25635	VYT-LES-BELVOIR	0	00:00:00	0	00:00:00		0	00:00:00		0	00:00:00		3	oui	00:15:49



## SDACR III - ANNEXE 5 - LISTE DES COMMUNES NON CONFORMES

Code INSEE	COMMUNE	DONNEE EXTRAPOLEE (Annexe 3)	NC INC	NC SAP	GPT
25006	ADAM-LES-PASSAVANT		1		O
25022	ARCEY		1		E
25026	ARC-SOUS-MONTENOT		1		S
25034	AUXON-DESSOUS		1	1	O
25035	AUXON-DESSUS		1	1	O
25036	AVANNE-AVENEY		1	1	O
25040	BADEVEL	1	1		E
25043	BART		1		E
25044	BARTHERANS		1	1	O
25048	BAVANS		1	1	E
25073	BONNAY		1		O
25083	BOURNOIS		1		E
25094	BRETIGNEY-NOTRE-DAME		1		O
25102	BURNEVILLERS		1	1	E
25104	BY		1	1	O
25107	CENDREY		1	1	O
25130	CHATEAUVIEUX-LES-FOSSES	1	1		O
25133	CHATILLON-LE-DUC		1	1	O
25134	CHATILLON-SUR-LISON	1	1		O
25141	CHAUX-LES-PASSAVANT		1		O
25147	CHEMAUDIN		1	1	O
25149	CHENECEY-BUILLON		1	1	O
25161	CONSOLATION-MAISONNETTES		1		S
25170	COURCELLES-LES-MONTBELIARD		1		E
25174	COURTEFONTAINE		1	1	E
25175	COURTETAINE-ET-SALANS	1	1		O
25180	CROUZET-MIGETTE		1		S
25185	CUSSEY-SUR-LISON		1	1	O
25198	DESANDANS		1		E
25200	DEVECEY		1	1	O
25209	ECHAY		1	1	O
25210	ECHENANS		1		E
25211	ECHEVANNES	1	1		O
25212	ECOLE-VALENTIN		1	1	O
25220	EPEUGNEY		1		O
25228	ETUPES		1	1	E
25242	FLAGEY-RIGNEY		1	1	O
25255	FOURNET-BLANCHEROCHE		1		E
25258	FRANCOIS		1	1	O
25264	GEMONVAL		1		E
25265	GENEUILLE		1		O
25270	GEVRESIN		1		S
25280	GOUMOIS		1		E
25281	GOUX-LES-DAMBELIN		1		E
25283	GOUX-SOUS-LANDET		1		O
25286	GRAND'COMBE-DES-BOIS		1		S
25287	GRANDFONTAINE		1	1	O
25299	GUILLOIN-LES-BAINS		1		O
25304	HERIMONCOURT		1		E
25311	HYEMONDANS		1		E
25314	INDEVILLERS		1	1	E
25077	LA BOSSE		1		S
25566	LA TOUR-DE-SCAY		1		O
25323	LAISSEY		1		O
25327	LANTHENANS	1	1		E
25329	LAVAL-LE-PRIEURE		1	1	S
25474	LE PUY	1	1		O
25608	LE VERNY	1	1		E
25215	L'ECOUVOTTE		1		O
25138	LES TERRES-DE-CHAUX		1		E
25341	LOMONT-SUR-CRETE	1	1		O
25360	MALBRANS		1		O
25366	MANCENANS-LIZERNE		1		E
25367	MANDEURE		1		E
25369	MARVELISE		1		E

## SDACR III - ANNEXE 5 - LISTE DES COMMUNES NON CONFORMES

Code INSEE	COMMUNE	DONNEE EXTRAPOLEE (Annexe 3)	NC INC	NC SAP	GPT
25370	MATHAY		1		E
25381	MISEREY-SALINES		1	1	O
25389	MONTBELIARDOT		1	1	S
25394	MONTENOIS		1		E
25395	MONTFAUCON		1	1	O
25397	MONTFERRAND-LE-CHATEAU		1	1	O
25410	MORRE		1	1	O
25415	MOUTHIER-HAUTE-PIERRE		1	1	S
25416	MYON		1	1	O
25428	NOMMAY		1		E
25430	OLLANS		1	1	O
25431	ONANS		1		E
25439	OUGNEY-DOUVOT		1		O
25448	PELOUSEY		1	1	O
25454	PIREY		1	1	O
25456	PLAIMBOIS-DU-MIROIR		1		S
25457	PLAIMBOIS-VENNES		1		S
25467	POUILLEY-LES-VIGNES		1	1	O
25504	ROSUREUX		1		O
25507	ROUHE		1		O
25511	RUREY		1	1	O
25513	SAINTE-ANNE		1	1	S
25526	SAINTE-SUZANNE		1		E
25533	SARAZ		1	1	O
25539	SELONCOURT		1		E
25542	SERRE-LES-SAPINS		1	1	O
25548	SOLEMONT		1		E
25553	SOYE		1		E
25569	TREPOT		1		O
25574	UZELLE		1		O
25584	VALOREILLE		1		E
25599	VENNANS		1		O
25604	VERNE		1		O
25614	VIEUX-CHARMONT		1		E
25621	VILLENEUVE-D'AMONT		1	1	S
25624	VILLERS-GRELOT	1	1		O
25628	VILLERS-SOUS-MONTROND		1		O
25632	VOUJEAUCOURT		1		E

103

39

**SDACR III - ANNEXE 6**  
**ANALYSE DES DELAIS DE COUVERTURE DES RISQUES COURANTS**  
**EVALUATION CHIFFREES DES NON-CONFORMITES**

	Nombre de communes concernées				Population concernée				Nombre d'interventions sur le secteur concerné <i>(activité moyenne 2012/2013 avant écrêtement)</i>			
	Zone Urbaine	Zone Semi-Urbaine	Zone Rurale	Total	Zone Urbaine	Zone Semi-Urbaine	Zone Rurale	Total	Zone Urbaine	Zone Semi-Urbaine	Zone Rurale	Total
Groupement Ouest	17	1	37	55	29714	1354	6738	37806	979	39	223	1241
Groupement Est	12	2	21	35	36884	3042	5248	45174	1718	94	179	1991
Groupement Sud			13	13			1839	1839			75	75
Département du Doubs	29	3	71	103	66598	4396	13825	84819	2697	133	477	3307

	Pourcentage des communes concernées				Pourcentage de la population concernée				Pourcentage des interventions sur le secteur concerné			
	Zone Urbaine	Zone Semi-Urbaine	Zone Rurale	Total	Zone Urbaine	Zone Semi-Urbaine	Zone Rurale	Total	Zone Urbaine	Zone Semi-Urbaine	Zone Rurale	Total
Groupement Ouest	81,0%	5,0%	12,6%	16,4%	19,0%	3,2%	8,9%	13,7%	9,9%	1,6%	8,1%	8,2%
Groupement Est	57,1%	18,2%	19,4%	25,0%	33,3%	11,5%	14,1%	25,9%	25,1%	7,2%	13,5%	21,0%
Groupement Sud	0,0%	0,0%	13,0%	10,9%	0,0%	0,0%	5,1%	2,0%	0,0%	0,0%	4,9%	1,6%
Département du Doubs	64,4%	6,4%	14,1%	17,3%	22,9%	4,3%	9,3%	15,6%	14,7%	2,5%	8,5%	11,3%

## SDACR III - ANNEXE 7 - DISCRIMINATION DES CAUSES DE NON CONFORMITE

Code INSEE	COMMUNE	DONNEE EXTRAPOLEE (Annexe 3)	NC INC	NC SAP	GPT	Critères de NC	
						Modalités de zonage	Organisation territoriale
25006	ADAM-LES-PASSAVANT		1		O		
25022	ARCEY		1		E	X	X
25026	ARC-SOUS-MONTENOT		1		S		
25034	AUXON-DESSOUS		1	1	O	X	
25035	AUXON-DESSUS		1	1	O	X	
25036	AVANNE-AVENEY		1	1	O	X	
25040	BADEVEL	1	1		E		
25043	BART		1		E	X	
25044	BARTHERANS		1	1	O	X	X
25048	BAVANS		1	1	E	X	
25073	BONNAY		1		O		X
25083	BOURNOIS		1	1	E		X
25094	BRETIGNEY-NOTRE-DAME		1		O		
25102	BURNEVILLERS		1	1	E		X
25104	BY		1	1	O	X	X
25107	CENDREY		1	1	O		X
25130	CHATEAUVIEUX-LES-FOSSES	1	1		O		
25133	CHATILLON-LE-DUC		1	1	O	X	X
25134	CHATILLON-SUR-LISON	1	1		O		
25141	CHAUX-LES-PASSAVANT	1	1		O		
25147	CHEMAUDIN		1	1	O	X	
25149	CHENECEY-BUILLON		1	1	O		X
25161	CONSOLATION-MAISONNETTES		1		S		X
25170	COURCELLES-LES-MONTBELIARD		1		E	X	
25174	COURTEFONTAINE		1	1	E		X
25175	COURTETAINE-ET-SALANS	1	1		O		
25180	CROUZET-MIGETTE		1		S		
25185	CUSSEY-SUR-LISON		1	1	O	X	X
25198	DESANDANS		1		E		
25200	DEVECEY		1	1	O	X	X
25209	ECHAY		1	1	O	X	X
25210	ECHENANS		1		E		X
25211	ECHEVANNES	1	1		O		
25212	ECOLE-VALENTIN		1	1	O	X	X
25220	EPEUGNEY		1		O		X
25228	ETUPES		1	1	E	X	X
25242	FLAGEY-RIGNEY		1	1	O		X
25255	FOURNET-BLANCHEROCHE		1		E		X
25258	FRANCOIS		1	1	O	X	
25264	GEMONVAL		1		E		X
25265	GENEUILLE		1		O	X	X
25270	GEVRESIN		1		S		
25280	GOUMOIS		1		E		
25281	GOUX-LES-DAMBELIN		1		E		X
25283	GOUX-SOUS-LANDET		1		O		X
25286	GRAND'COMBE-DES-BOIS		1		S		X
25287	GRANDFONTAINE		1	1	O	X	
25299	GUILLOM-LES-BAINS		1		O		X
25304	HERIMONCOURT		1		E	X	X
25311	HYEMONDANS		1		E		
25314	INDEVILLERS		1	1	E		X
25077	LA BOSSE		1		S		
25566	LA TOUR-DE-SCAY		1		O		
25323	LAISSEY		1		O		X
25327	LANTHENANS	1	1		E		
25329	LAVAL-LE-PRIEURE		1	1	S		X
25474	LE PUJY	1	1		O		
25608	LE VERNOY	1	1		E		

Code INSEE	COMMUNE	DONNEE EXTRAPOLEE (Annexe 3)	NC INC	NC SAP	GPT	Critères de NC	
						Modalités de zonage	Organisation territoriale
25215	L'ECOUVOTTE		1		O		X
25138	LES TERRES-DE-CHAUX		1		E		
25341	LOMONT-SUR-CRETE	1	1		O		
25360	MALBRANS		1		O		
25366	MANCENANS-LIZERNE		1		E		X
25367	MANDEURE		1		E	X	X
25369	MARVELISE		1		E		
25370	MATHAY		1		E	X	
25381	MISEREY-SALINES		1	1	O	X	X
25389	MONTBELIARDOT		1	1	S		X
25394	MONTENOIS		1		E	X	X
25395	MONTFAUCON		1	1	O	X	
25397	MONTFERRAND-LE-CHATEAU		1	1	O	X	
25410	MORRE		1	1	O	X	
25415	MOUTHIER-HAUTE-PIERRE		1	1	S		X
25416	MYON		1	1	O		X
25428	NOMMAY		1		E	X	X
25430	OLLANS		1	1	O		X
25431	ONANS		1		E		X
25439	OUGNEY-DOUVOT		1		O		
25448	PELOUSEY		1	1	O	X	X
25454	PIREY		1	1	O	X	X
25456	PLAIMBOIS-DU-MIROIR		1		S		X
25457	PLAIMBOIS-VENNES		1		S		
25467	POUILLEY-LES-VIGNES		1	1	O	X	X
25504	ROSUREUX		1		O		
25507	ROUHE		1		O	X	X
25511	RUREY		1	1	O	X	X
25513	SAINTE-ANNE		1	1	S		X
25526	SAINTE-SUZANNE		1		E	X	
25533	SARAZ		1	1	O	X	
25539	SELONCOURT		1		E	X	X
25542	SERRE-LES-SAPINS		1	1	O	X	X
25548	SOLEMONT		1		E		X
25553	SOYE		1		E		X
25569	TREPOT		1		O		
25574	UZELLE		1		O		X
25584	VALOREILLE		1		E		X
25599	VENNANS		1		O		
25604	VERNE		1		O		X
25614	VIEUX-CHARMONT		1		E	X	
25621	VILLENEUVE-D'AMONT		1	1	S		
25624	VILLERS-GRELOT	1	1		O		
25628	VILLERS-SOUS-MONTROND		1		O		X
25632	VOUJEAUCOURT		1		E	X	

**SDACR III - ANNEXE 8 - Durée moyenne de traitement des alertes au CTA-CODIS 25**

	<b>CAT.</b>	<b>Nb appels reçus</b>	<b>Délai moy. Diffusion</b>	<b>Délai moyen pondéré de diffusion</b>
JOURS OUVRES	AVP	5636	00:03:45	<b>2min 25s</b>
	RTN	972	00:03:26	
	INC	6142	00:02:20	
	OD	3245	00:02:48	
	SAP	33457	00:02:09	
JOURS NON OUVRES	AVP	1302	00:03:59	<b>2min 20s</b>
	RTN	711	00:03:19	
	INC	4175	00:02:23	
	OD	2102	00:02:50	
	SAP	21776	00:02:09	
	<b>CAT.</b>	<b>Nb appels reçus</b>	<b>Délai moyen par CAT</b>	<b>Délai moyen pondéré de diffusion</b>
EN TOUT TEMPS	AVP	6938	00:03:47	<b>2min 23s</b>
	RTN	1683	00:03:23	
	INC	10317	00:02:21	
	OD	5347	00:02:49	
	SAP	55233	00:02:09	

**SDACR III - ANNEXE 9 - Délai de mobilisation moyen**

	Régime de dispo.	TOUS LES JOURS			JOURS OUVRABLES			JOURS NON OUVRABLES		
		Diurne	Nocturne	Moyenne	Diurne	Nocturne	Moyenne	Diurne	Nocturne	Moyenne
<b>Engin Pompe</b>	<b>Garde</b>	4min 44s	5min 20s	5min 22s	4min 38s	5min 12s	4min 56s	4min 50s	5min 28s	5min 29s
	<b>Garde+Astreinte</b>	8min 27s	9min 42s	9min 25s	8min 40s	10min 00s	9min 09s	9min 06s	9min 24s	9min 15s
	<b>Astreinte</b>	9min 25s	10min 06s	10min 06s	9min 38s	10min 29s	9min 57s	9min 51s	9min 17s	9min 34s
<b>VSAV</b>	<b>Garde</b>	3min 09s	4min 12s	4min 01s	3min 01s	4min 06s	3min 30s	3min 17s	4min 18s	4min 07s
	<b>Garde+Astreinte</b>	5min 16s	7min 42s	6min 29s	5min 08s	7min 40s	5min 59s	5min 24s	7min 38s	6min 31s
	<b>Astreinte</b>	7min 49s	9min 01s	8min 25s	8min 09s	9min 04s	8min 28s	7min 29s	8min 58s	8min 44s

**SDACR III - ANNEXE 10 - CALCUL DES SEUILS DE RUPTURE ET SUFFISANCE D'ARMEMENT DES CIS  
VSAV**

Centre	Potentiel sorties VSAV sur secteur	Nombre VSAV du centre	Total sorties VSAV	Assurées sur secteur	Non assurées sur secteur	Nombre de centres couvrants	Assurées sur autres secteurs	Nombre de secteurs couverts	Suffisance armement sur secteur à:	Rupture au contrat de rapidité constatée sur secteur (en min):	Occurrences
AMANCEY	182	1	214	169	13	2	45	4	99,79%	Néant	SO
ARC ET SENANS	121	1	121	103	18	3	18	1	99,82%	Néant	SO
AUDINCOURT-VALENTIGNEY	1225	3	1319	1151	74	4	168	8			
BAUME LES DAMES	631	2	676	608	23	6	68	8	99,89%	51	2
BESANCON CENTRE	5392	4	5603	5188	204	7	415	8	99,82%	Néant	SO
BESANCON EST	3130	3	3021	2815	315	5	206	8	99,64%	Néant	SO
BETHONCOURT-SOCHAUX	962	1	780	748	214	3	32	1	99,02%	Néant	SO
CHARQUEMONT	101	1	130	90	11	3	40	4	99,87%	Néant	SO
CLERVAL	191	1	184	156	35	3	28	4	99,72%	155	2
DAMPRIEUX	83	1	88	74	9	3	14	3	99,87%	Néant	SO
ETUPES-FESCHES	276	1	280	234	42	2	46	4	99,83%	Néant	SO
FRASNE	189	1	185	170	19	2	15	4	99,80%	Néant	SO
GILLEY	120	1	106	99	21	3	7	3	99,87%	Néant	SO
HERIMONCOURT	423	2	355	346	77	3	9	2	99,92%	20	1
LE RUSSEY	179	1	163	155	24	5	8	4	99,63%	Néant	SO
LEVIER	168	1	152	139	29	4	13	4	99,81%	Néant	SO
L'ISLE SUR LE DOUBS	440	2	468	405	35	4	63	5	99,92%	Néant	SO
MAICHE	293	1	269	238	55	6	31	4	99,28%	Néant	SO
MANDEURE	224	1	186	170	54	2	16	4	99,82%	Néant	SO
MATHAY	100	1	120	86	14	3	34	3	99,92%	Néant	SO
MONCEY	144	1	124	116	28	3	8	4	99,87%	15	2
MONT D'OR	262	1	246	208	54	2	38	2	99,72%	Néant	SO
MONTBELIARD	2952	3	3174	2827	125	8	347	10	99,78%	Néant	SO
MORTEAU	672	3	737	663	9	2	74	4	99,99%	Néant	SO
MOUTHE	244	1	169	165	79	3	4	1	99,51%	97	2
ORCHAMPS VENNES	226	1	238	191	35	5	47	3	99,53%	Néant	SO
ORNANS	380	2	372	356	24	4	16	3	99,95%	166	4
PIERREFONTAINE LES VARANS	108	1	130	101	7	2	29	4	99,93%	Néant	SO
PONT DE ROIDE	389	1	388	356	33	6	32	6	99,57%	Néant	SO
PONTARLIER	1771	3	1879	1751	20	5	128	8	99,93%	Néant	SO
PREMIER PLATEAU	143	1	148	128	15	4	20	6	99,85%	71	2
QUINGEY	254	1	239	212	42	5	27	3	99,67%	133	2
ROUGEMONT	213	1	181	174	39	3	7	3	99,75%	269	3
SAINT HIPPOLYTE	177	1	146	140	37	5	6	2	99,70%	167	4
SAINT VIT	443	2	487	410	33	3	77	6	99,91%	Néant	SO
SANCEY LE GRAND	152	1	143	137	15	4	6	2	99,82%	260	3
SAONE-MAMIROLLE	352	1	283	260	92	5	23	4	99,47%	114	3
SOMBACOUR	71	1	61	55	16	2	6	2	99,90%	Néant	SO
TROIS CANTONS	203	1	194	169	34	2	25	3	99,77%	45	2
VALDAHON	553	2	497	453	100	10	44	5	99,81%	167	4
VERCEL	150	1	127	96	54	4	31	4	99,72%	129	1
VILLERS LE LAC	188	1	145	139	49	2	6	2	99,77%	Néant	SO
	CIS conforme à l'objectif du SDACR III									124	37
	CIS présentant une valeur significative, mais restant conforme à l'objectif du SDACR III									=2 heures	
	CIS ne respectant pas l'objectif du SDACR III										



**SDACR III - ANNEXE 10 - CALCUL DES SEUILS DE RUPTURE ET SUFFISANCE D'ARMEMENT DES CIS  
ENGINS-POMPES**

Centre	Potentiel sorties EP sur secteur	Nombre EP du centre	Total sorties EP du centre	Assurées sur secteur	Non assurées sur secteur	Nombre de centres couvrant	Assurées sur autres secteurs	Nombre de secteurs couverts	Suffisance armement sur secteur à:	Rupture au contrat de rapidité constatée sur secteur (en min):	Occurrences
AMANCEY	29	1	41	24	5	3	17	3	99,76%	Néant	SO
ARC ET SENANS	23	1	19	13	10	2	6	1	99,82%	Néant	SO
AUDINCOURT-VALENTIGNEY	173	2	181	141	32	3	40	4			
BAUME LES DAMES	77	1	75	65	12	5	10	4	99,82%	Néant	SO
BESANCON CENTRE	875	3	879	791	84	5	88	6	99,81%	Néant	SO
BESANCON EST	369	2	379	312	57	2	67	5	99,89%	Néant	SO
BETHONCOURT-SOCHAUX	151	1	109	95	56	2	14	2	99,79%	Néant	SO
CHARQUEMONT	22	1	23	16	6	3	7	2	99,91%	Néant	SO
CLERVAL	42	1	43	28	14	2	15	4	99,85%	Néant	SO
DAMPRICHARD	18	1	22	15	3	2	7	2	99,89%	Néant	SO
ETUPES-FESCHES	51	1	53	38	13	2	15	3	99,92%	Néant	SO
FRASNE	39	1	34	31	8	3	3	1	99,82%	Néant	SO
GILLEY	33	1	26	24	9	2	2	1	99,80%	46	1
HERIMONCOURT	53	1	40	39	14	3	1	1	99,85%	Néant	SO
LE RUSSEY	38	1	37	31	7	4	6	3	99,84%	Néant	SO
LEVIER	21	1	22	17	4	1	5	3	99,93%	Néant	SO
L'ISLE SUR LE DOUBS	85	1	114	72	13	3	42	5	99,86%	Néant	SO
MAICHE	56	1	49	40	16	3	9	4	99,74%	Néant	SO
MANDEURE	35	1	26	24	11	3	2	1	99,95%	Néant	SO
MATHAY	10	1	17	10	0	0	7	3	99,98%	Néant	SO
MONCEY	22	1	16	15	7	2	1	1	99,94%	Néant	SO
MONT D'OR	42	1	45	32	10	2	13	3	99,77%	Néant	SO
MONTBELIARD	477	3	542	427	50	6	115	9	100,00%	Néant	SO
MORTEAU	67	1	70	61	6	3	9	2	99,84%	Néant	SO
MOUTHE	35	1	19	18	17	2	1	1	99,64%	Néant	SO
ORCHAMPS VENNES	44	1	46	33	11	4	13	3	99,83%	Néant	SO
ORNANS	60	1	50	44	16	4	6	3	99,74%	59	1
PIERREFONTAINE LES VARANS	25	1	47	22	3	2	25	4	99,92%	Néant	SO
PONT DE ROIDE	55	1	45	42	13	5	3	1	99,74%	Néant	SO
PONTARLIER	181	2	214	174	7	2	40	7	99,93%	Néant	SO
PREMIER PLATEAU	47	1	56	41	6	3	15	4	99,87%	Néant	SO
QUINGEY	59	1	44	33	26	5	11	4	99,76%	41	1
ROUGEMONT	40	1	28	28	12	2	0	0	99,87%	Néant	SO
SAINT HIPPOLYTE	42	1	46	37	5	2	9	5	99,93%	Néant	SO
SAINT VIT	70	1	74	57	13	3	17	5	99,81%	32	1
SANCEY LE GRAND	39	1	29	27	12	4	2	1	99,74%	Néant	SO
SAONE-MAMIROLLE	76	1	53	47	29	4	6	3	99,67%	Néant	SO
TROIS CANTONS	68	1	44	37	31	2	7	2	99,73%	32	1
VALDAHON	82	1	58	51	31	7	7	3	99,48%	28	1
VERCEL	25	1	22	15	10	2	7	3	99,88%	Néant	SO
VILLERS LE LAC	19	1	12	11	8	2	1	1	99,94%	Néant	SO
	CIS conforme à l'objectif du SDACR III									40	6
	CIS présentant une valeur significative, mais restant conforme à l'objectif du SDACR III										
	CIS ne respectant pas l'objectif du SDACR III										

# SDACR III - Annexe 11: ALGORITHME DE ZONAGE des Subdivisions du Territoire (S.T.)

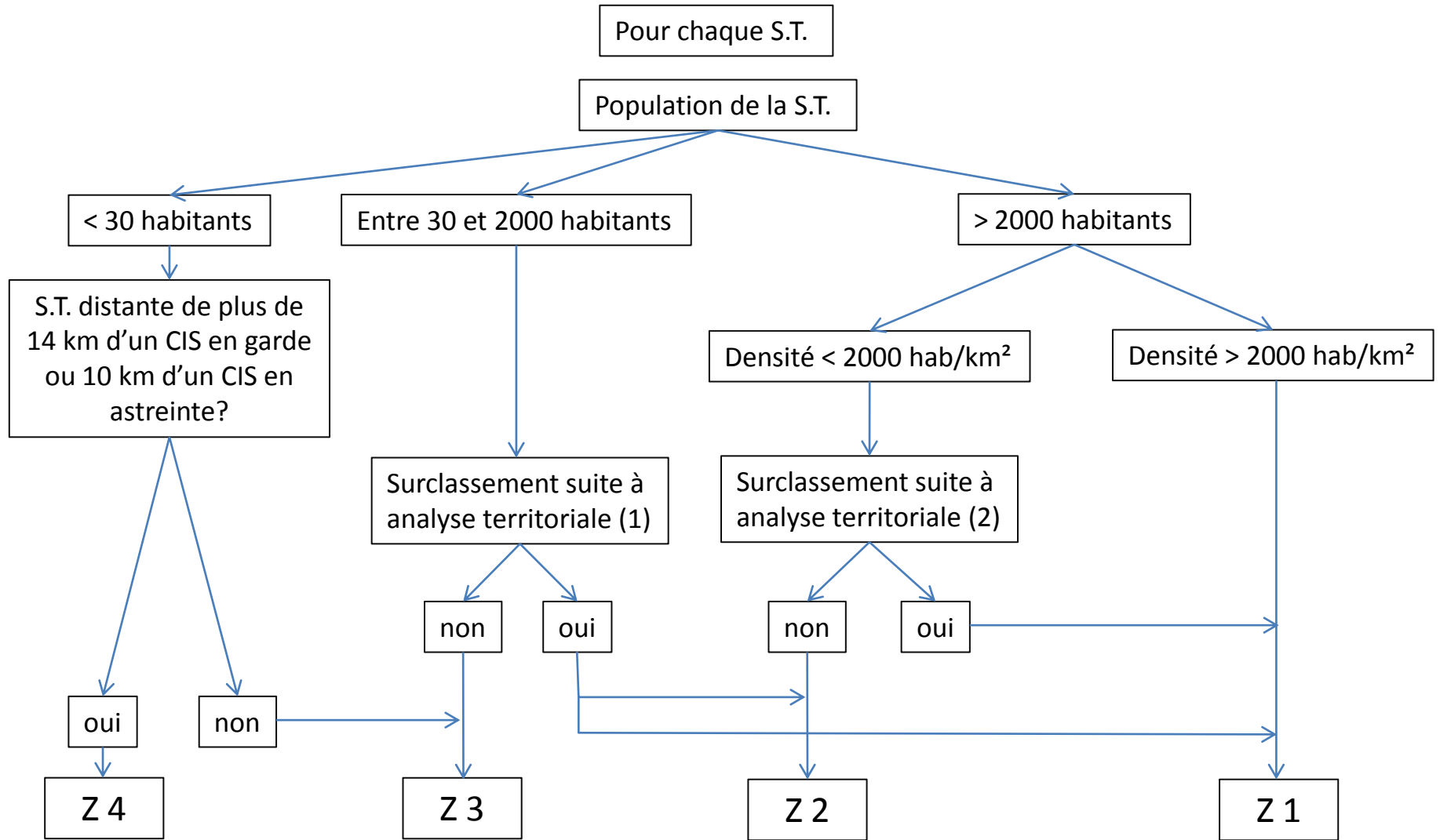

(1): par exemple, présence d'un réseau routier principal ou secondaire, d'activité industrielle induisant des risques spécifiques

(2): par exemple, présence d'une activité commerciale induisant la présence de public nombreux, de bâtiments abritant un nombre important de personnes ou à l'activité particulière (ERP Type U1), ...